



# CLEISS

CENTRE DES LIAISONS EUROPÉENNES ET INTERNATIONALES DE SÉCURITÉ SOCIALE

# Rapport Statistique



## EXERCICE 2006



## ■ AVANT-PROPOS

*En application des dispositions prévues à l'article R. 767-2 du Code de la Sécurité Sociale, le Centre des Liaisons Européennes et Internationales de Sécurité Sociale (C.L.E.I.S.S.) collecte les données statistiques et comptables relatives à la mise en œuvre des règlements communautaires et des accords internationaux de sécurité sociale et établit chaque année ce rapport statistique s'efforçant de décrire l'ensemble des transferts de fonds connus vers ou en provenance de l'étranger.*

*Ces transferts sont effectués par l'intermédiaire de son agence comptable ou enregistrés dans les statistiques qui lui sont fournies par les organismes de sécurité sociale, ou par les organismes d'assurance chômage et les institutions de retraite complémentaire.*

*Depuis 2004, le CLEISS procède à une collecte des données statistiques en matière de détachement (6ème partie).*

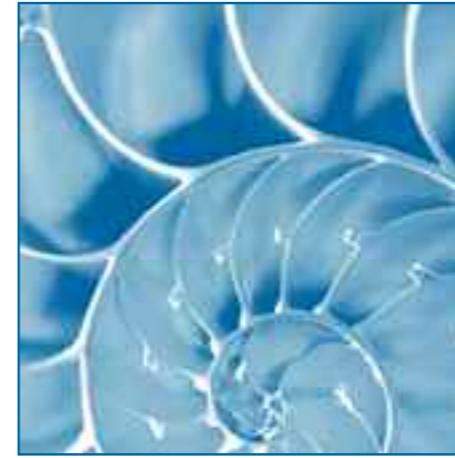

# SOMMAIRE

■ <b>Sommaire</b> .....	1 à 4
■ <b>Répertoire des graphiques</b> .....	5 à 7
■ <b>Etat au 31 décembre 2006 des règlements communautaires et des conventions bilatérales</b> .....	8 à 10
■ <b>Introduction et récapitulatif de l'ensemble des transferts France-Etranger</b> .....	11 à 12

## 1<sup>ère</sup> partie

### SOINS DE SANTÉ CONTRÔLES MÉDICAUX INCAPACITÉ TEMPORAIRE

#### SOINS DE SANTÉ ET CONTRÔLES MÉDICAUX

■ <b>Règlements communautaires</b>	
• Notice explicative .....	14
• Remboursements effectués par le CLEISS à des organismes étrangers en 2006 : <i>Tableau n°2006/1</i> .....	15
• Remboursements effectués par des organismes étrangers au CLEISS en 2006 : <i>Tableau n° 2006/2</i> .....	15
• Créances présentées par le CLEISS à des organismes étrangers en 2006 : <i>Tableau n° 2006/3</i> .....	16
• Dettes notifiées au CLEISS par des organismes étrangers en 2006 : <i>Tableau n° 2006/4</i> .....	16
• Coûts moyens annuels 2005 et 2004 (en euros) pour le remboursement forfaitaire des dépenses de soins de santé entre Etats parties aux règlements européens 1408/71 et 574/72 : <i>Tableau n° 2006/5</i> .....	17
■ <b>Conventions bilatérales</b>	
• Notice explicative .....	18
• Schéma des procédures de remboursements .....	19
• Remboursements effectués par le CLEISS à des organismes étrangers en 2006 : <i>Tableau n° 2006/6</i> .....	20
• Remboursements effectués par des organismes étrangers au CLEISS en 2006 : <i>Tableau n° 2006/7</i> .....	20
• Créances présentées par le CLEISS à des organismes étrangers en 2006 : <i>Tableau n° 2006/8</i> .....	21
• Dettes notifiées au CLEISS par des organismes étrangers en 2006 : <i>Tableau n° 2006/9</i> .....	21
■ <b>Récapitulatif :</b>	
• Total des remboursements en 2006 : <i>Tableaux n° 2006/10 et 2006/11</i> .....	22



- Total des créances présentées par le CLEISS à des organismes étrangers en 2006 :  
*Tableau n° 2006/12* ..... 22
- Total des dettes notifiées au CLEISS par des organismes étrangers en 2006 :  
*Tableau n° 2006/13* ..... 22

#### ■ Règlements communautaires et conventions bilatérales :

- Prestations en nature (des assurances maladie et maternité et des assurances accidents du travail et maladies professionnelles) servies par la France pour le compte d'un autre Etat membre de l'E.E.E. : *Tableau n° 2006/14* ..... 23
- Prestations en nature (des assurances maladies et maternité et des assurances accidents du travail et maladies professionnelles) servies par la France pour le compte d'un autre Etat ayant signé une convention bilatérale ou un accord de coordination : *Tableau n° 2006/15* ..... 24

### INCAPACITÉ TEMPORAIRE

#### ■ Notice explicative générale ..... 25

#### ■ Règlements communautaires

- Paiements des prestations en espèces d'incapacité temporaire :  
- assurances maladie et/ou maternité :  
*Tableaux n° 2006/16 et n° 2006/17 et Graphique 2006/1* ..... 26 à 29
- Paiements des prestations en espèces d'incapacité temporaire :  
- assurance AT - MP : *Tableaux n° 2006/18 et 2006/19 et Graphique 2006/2* ..... 30 à 32

#### ■ Conventions bilatérales

- Paiements des prestations en espèces d'incapacité temporaire :  
- assurances maladie et/ou maternité :  
*Tableaux n° 2006/20 et n° 2006/21 et Graphique 2006/3* ..... 33 à 36
- Paiements des prestations en espèces d'incapacité temporaire :  
- assurance AT-MP : *Tableaux n° 2006/22 et n° 2006/23 et Graphique 2006/4* ..... 37 à 39

## 2<sup>ème</sup> partie

### PRESTATIONS FAMILIALES

#### ■ Règlements communautaires

- Notice explicative ..... 42
- Paiements de prestations familiales françaises :  
*Tableaux n° 2006/24 à n° 2006/26 et Graphiques 2006/5 et 2006/6* ..... 43 à 48
- Prestations familiales transférées pour les enfants de titulaires de pensions ou rentes et les orphelins : *Tableau n° 2006/27* ..... 49

#### ■ Conventions bilatérales

- Notice explicative et modalités de transfert ..... 50 à 52
- Participations ou prestations familiales transférées au profit des enfants résidant en Algérie, en Andorre, au Cap-Vert, en Côte d'Ivoire, au Mali, au Maroc, en Mauritanie, au Niger, au Sénégal, au Togo, en Tunisie, en Turquie, en Serbie-Monténégro, en Macédoine et en Bosnie-Herzégovine :  
*Tableaux n° 2006/28 à 2006/49 et Graphiques 2006/7 à 2006/13* ..... 53 à 65
- Récapitulatif des prestations familiales transférées :  
*Tableau n° 2006/50 et Graphique 2006/14* ..... 66 à 67
- Prestations familiales versées aux travailleurs détachés :  
*Tableau n° 2006/51 et Graphique 2006/15* ..... 68

## 3<sup>ème</sup> partie

### RENTES • PENSIONS ET ALLOCATIONS

#### ■ Notice explicative générale ..... 70

#### ■ Règlements communautaires

- Paiements d'arrérages de rentes d'accident du travail :  
*Tableaux n° 2006/52 et n° 2006/53 et Graphique 2006/16* ..... 71 à 77
- Paiements d'arrérages de pensions d'invalidité :  
*Tableaux n° 2006/54 et n° 2006/55 et Graphique 2006/17* ..... 78 à 84
- Paiements d'arrérages de pensions de vieillesse :  
*Tableaux n° 2006/56 à n° 2006/63 et Graphiques 2006/18 à 2006/24* ..... 85 à 107
- Paiements d'arrérages d'allocations de retraite complémentaire :  
*Tableaux n° 2006/64 à n° 2006/66 et Graphiques 2006/25-1 et 2006/25-2* ... 108 à 117
- Paiements d'arrérages d'allocations de veuvage :  
*Tableau n° 2006/67* ..... 118 à 120
- Paiements de prestations en espèces d'assurance décès :  
*Tableau n° 2006/68* ..... 121 à 122

#### ■ Conventions bilatérales

- Paiements d'arrérages de rentes d'accident du travail :  
*Tableaux n° 2006/69 et n° 2006/70 et Graphique 2006/26* ..... 123 à 131
- Paiements d'arrérages de pensions d'invalidité :  
*Tableaux n° 2006/71 et n° 2006/72 et Graphique 2006/27* ..... 132 à 139
- Paiements d'arrérages de pensions de vieillesse :  
*Tableaux n° 2006/73 à 2006/80 et Graphiques 2006/28 à 2006/34* ..... 140 à 165
- Paiements d'arrérages d'allocations de retraite complémentaire :  
*Tableaux n° 2006/81 à 2006/83 et Graphiques 2006/35-1 et 2006/35-2* ..... 166 à 176
- Paiements d'arrérages d'allocations de veuvage : *Tableau n° 2006/84* ..... 177 à 179
- Paiements de prestations en espèces d'assurance décès : *Tableau n° 2006/85* ... 180 à 181

#### ■ Reste du Monde

- Paiements d'arrérages de rentes d'accident du travail : *Tableau n° 2006/86* ..... 182
- Paiements d'arrérages de pensions d'invalidité : *Tableau n° 2006/87* ..... 182
- Paiements de prestations en espèces d'assurance décès : *Tableau n° 2006/88* ..... 183
- Paiements d'arrérages d'allocations de veuvage : *Tableau n° 2006/89* ..... 183
- Paiements d'arrérages de pensions de vieillesse : *Tableau n° 2006/90* ..... 184
- Paiements d'arrérages d'allocations de retraite complémentaire : *Tableau n° 2006/91* ... 184

#### ■ Récapitulatif des versements de pensions et rentes :

- Tableau n° 2006/92 et Graphique 2006/36* ..... 185

## 4<sup>ème</sup> partie

### ASSURANCE CHÔMAGE

- Prestations de chômage versées aux chômeurs dans le cadre des règlements communautaires : *Tableau n° 2006/93* ..... 188



## 5<sup>ème</sup> partie

### LES MOUVEMENTS MIGRATOIRES

- **Travailleurs étrangers introduits en France selon la nationalité (travailleurs permanents et saisonniers) :**  
*Tableau n° 2006/94* ..... 190
- **Immigration familiale :**  
*Tableau n° 2006/95 et Graphiques 2006/37 à 2006/39* ..... 191 à 194
- **Français à l'étranger (immatriculation dans les consulats) :**  
*Tableau n° 2006/96* ..... 195 à 196

## 6<sup>ème</sup> partie

### LE DETACHEMENT

- **Introduction** ..... 198 à 199
- **Récapitulatif** ..... 200 à 201
- **Règlements communautaires**
  - Missions et détachements de droit commun effectués en 2006 par des travailleurs salariés :  
*Tableau n° 2006/97 et Graphiques 2006/40 à 2006/43* ..... 202 à 206
  - Missions et détachements de droit commun effectués en 2006 par des travailleurs non salariés : *Tableau n° 2006/98* ..... 207 à 208
  - La pluriactivité :  
*Tableau n° 2006/99* ..... 209 à 211
  - Le détachement exceptionnel :  
*Tableau n° 2006/100* ..... 212
- **Conventions bilatérales**
  - Missions et détachements de droit commun effectués en 2006 par des travailleurs salariés :  
*Tableau n° 2006/101 et Graphiques 2006/44 à 2006/45* ..... 213 à 218
  - Missions et détachements de droit commun effectués en 2006 par des travailleurs non salariés : *Tableau n° 2006/102* ..... 219
  - Le détachement exceptionnel :  
*Tableau n° 2006/103* ..... 220
- **Législation interne**
  - Missions et détachements effectués en 2006 dans le cadre de la législation interne : *Tableau n° 2006/104 et Graphique 2006/46* ..... 221 à 228

## ■ RÉPERTOIRE DES GRAPHIQUES

GRAPHIQUE	TITRE	N° DE PAGE
2006/1	Evolution des paiements de prestations en espèces d'incapacité temporaire (assurance maladie/maternité) de 1997 à 2006 (Règlements communautaires)	29
2006/2	Evolution des paiements de prestations en espèces d'incapacité temporaire (assurance AT-MP) de 1997 à 2006 (Règlements communautaires)	32
2006/3	Evolution des paiements de prestations en espèces d'incapacité temporaire (assurance maladie/maternité) de 1997 à 2006 (Conventions bilatérales)	36
2006/4	Evolution des paiements de prestations en espèces d'incapacité temporaire (assurance AT-MP) de 1997 à 2006 (Conventions bilatérales)	39
2006/5	Paiements de prestations familiales françaises en 2006 (Règlements Communautaires)	47
2006/6	Evolution des paiements de prestations familiales françaises de 1997 à 2006 (Règlements communautaires) Evolution des transferts de prestations familiales de 1997 à 2006 :	48
2006/7	- en Algérie	54
2006/8	- au Mali	56
2006/9	- au Maroc	58
2006/10	- en Mauritanie	59
2006/11	- au Sénégal	61
2006/12	- en Tunisie	63
2006/13	- en Turquie	64
2006/14	Prestations familiales transférées par la France en 2006 (Conventions bilatérales)	67
2006/15	Prestations familiales versées aux travailleurs détachés en 2006	68
2006/16	Evolution des paiements d'arrérages de rentes d'AT-MP de 1997 à 2006 (Règlements communautaires)	77
2006/17	Evolution des paiements d'arrérages des pensions d'invalidité de 1997 à 2006 (Règlements communautaires)	84
2006/18	Paiements d'arrérages de pensions de vieillesse en 2006 (Règlements communautaires)	100
2006/19	Evolution des paiements d'arrérages de pensions de vieillesse de 1997 à 2006 (Règlements communautaires)	101 à 102



GRAPHIQUE	TITRE	N° DE PAGE
	Evolution des paiements d'arrérages de pensions de vieillesse de 1997 à 2006 :	
2006/20	- en Allemagne .....	103
2006/21	- en Belgique .....	104
2006/22	- en Espagne .....	105
2006/23	- en Italie .....	106
2006/24	- au Portugal .....	107
	Evolution des paiements d'arrérages d'allocations de retraite Complémentaire de 1997 à 2006 (Règlements communautaires) :	
2006/25-1	- Régime de l'AGIRC .....	116
2006/25-2	- Régime de l'ARRCO .....	117
2006/26	Evolution des paiements de rentes d'AT-MP de 1997 à 2006 (Conventions bilatérales) .....	131
2006/27	Evolution des paiements d'arrérages de pensions d'invalidité de 1997 à 2006 (Conventions bilatérales) .....	139
2006/28	Paiements d'arrérages de pensions de vieillesse en 2006 (Conventions bilatérales) .....	158
2006/29	Evolution des paiements d'arrérages de pensions de vieillesse de 1997 à 2006 (Conventions bilatérales) .....	159 à 160
	Evolution des paiements d'arrérages de pensions de vieillesse de 1997 à 2006 :	
2006/30	- en Algérie .....	161
2006/31	- aux Etats-Unis .....	162
2006/32	- au Maroc .....	163
2006/33	- en Tunisie .....	164
2006/34	- en Turquie .....	165
	Evolution des paiements d'arrérages d'allocations de retraite Complémentaire de 1997 à 2006 (Conventions Bilatérales) :	
2006/35-1	- Régime de l'AGIRC .....	175
2006/35-2	- Régime de l'ARRCO .....	176
2006/36	Récapitulatif des paiements de pensions et rentes à l'étranger en 2006 .....	185
2006/37	Evolution du nombre de personnes introduites ou régularisées en France de 1997 à 2006 au titre du regroupement familial, en provenance de l'Algérie, du Mali, du Maroc, du Sénégal, de Tunisie et de Turquie. ....	192 à 194
2006/39		

GRAPHIQUE	TITRE	N° DE PAGE
2006/40	Missions effectuées en 2006 par des salariés du régime général (Règlements communautaires) .....	205
2006/41	Détachements (entre 3 mois et un an) effectués en 2006 par des travailleurs salariés du régime général (Règlements communautaires) .....	205
2006/42	Répartition par régions françaises d'origine des missions effectuées en 2006 dans le cadre des règlements communautaires .....	206
2006/43	Répartition par régions françaises d'origine des détachements effectués en 2006 dans le cadre des règlements communautaires .....	206
2006/44	Missions effectuées en 2006 dans le cadre des conventions bilatérales .....	218
2006/45	Répartition par régions françaises d'origine des missions et détachements effectués en 2006 dans le cadre des conventions bilatérales .....	218
2006/46	Missions et détachements effectués en 2006 dans le cadre de la législation interne .....	228

Pays	Textes de base	Date d'entrée en vigueur	Règlements communautaires							Maladie-Maternité Décès dans le pays d'emploi (par totalisation)	Prestations						OBSERVATIONS
			Soins de santé			Invalidité					Vieillesse : possibilité de liquidation séparée		Accidents du travail et maladies professionnelles		Allocations familiales pour les enfants résidant dans l'autre pays		
			Famille des travailleurs (1)	Séjour temporaire (2)	Transfert de résidence	Pensionnés et leur famille	Travailleurs détachés (3)	Invalidité	Vieillesse : possibilité de liquidation séparée	Accidents du travail et maladies professionnelles	Allocations familiales pour les enfants résidant dans l'autre pays						
<b>Union Européenne</b> + <b>Islande</b> <b>Norvège</b> <b>Liechtenstein</b> + <b>Suisse</b>	Règlements (CEE) n°1408/71 et n°574/72	01/10/1972* 1/01/94 1/01/94 1/05/95 1/06/02	oui	T et F	oui	oui	oui	oui**	oui	oui	Exportation de certaines prestations familiales françaises	*					* pour l'Allemagne, Belgique, France, Italie, Luxembourg et Pays-Bas, le 1er/04/1973 pour le Danemark, l'Irlande et le Royaume-Uni, le 1er/01/1981 la Grèce ; le 1er/01/1986 l'Espagne et le Portugal ; le 1er/01/1995 pour l'Autriche, la Finlande et la Suède ; le 1er/05/2004 pour la République Tchèque, l'Estonie, Chypre, la Lettonie, la Lituanie, la Hongrie, Malte, la Pologne, la Slovaquie et la Slovaquie. Choix effectué par chaque institution compétente ** Accord sur la libre circulation des personnes faisant partie des 7 accords conclus entre l'Union Européenne et la Suisse
<b>Conventions bilatérales</b>																	
<b>Algérie</b>	Convention générale du 01/10/1980	1/02/82	oui	T.F.A.	oui	oui	oui	oui	oui	oui	Participation	oui	oui	oui	Participation		* Les fonctionnaires, les personnels administratifs et techniques des missions diplomatiques et des postes consulaires, les personnes appartenant au personnel roulant et navigant d'une entreprise effectuant des transports internationaux
<b>Andorre</b>	Convention de sécurité sociale entre la République française et la Principauté d'Andorre du 12 décembre 2000	1/06/03	oui	oui	oui	oui	oui	oui	oui	oui	En faveur des travailleurs détachés et autres personnes visées à l'article 4 de la convention*	oui	oui	oui	oui	oui	
<b>Bénin</b>	Convention générale et protocole n°1 du 06/11/1979	1/09/81	oui*	oui*	oui**	non	oui***	oui	oui	oui	Participation	oui	oui	oui	Participation		* Uniquement pour l'assurance maternité. ** Sauf dans le sens France-Bénin. *** Prestations servies directement par l'institution d'affiliation du travailleur.
<b>Bosnie-Herzégovine</b>	Convention générale du 05/01/1950 (5)	1/04/51	oui	T.F.A.	oui	oui	oui	oui	oui	oui	Indemnités pour charges de famille (I.C.F.)	oui	oui	non	non		
<b>Canada</b>	Accord du 09/02/1979	1/03/81	non	non	non	non	non	oui	oui	non	non	non	oui	oui	oui	non	
<b>Cameroun</b>	Convention générale du 05/11/1990	1/03/82	oui*	non	oui*	non	oui**	oui	oui	oui	AF du pays de résidence	oui	oui	oui	oui	oui	*
<b>Cap-Vert</b>	Convention générale du 15/01/1980	1/04/83	oui	T.F.A.	oui	non	oui*	oui	oui	oui	Participation	oui	oui	oui	Participation		* Prestations en nature servies au choix du travailleur par l'institution du lieu de résidence ou par l'institution d'affiliation.
<b>Congo</b>	Convention générale et protocole n°1 du 11/02/1987	1/06/88	oui*	non	oui**	non	oui***	oui	oui	oui	Participation	oui	oui	oui	Participation		* Uniquement pour l'assurance maternité. ** Sauf dans le sens France-Congo *** Prestations servies directement par l'institution d'affiliation du travailleur.

Pays	Textes de base	Date d'entrée en vigueur	Règlements communautaires							Maladie-Maternité Décès dans le pays d'emploi (par totalisation)	Prestations						OBSERVATIONS	
			Soins de santé			Invalidité					Vieillesse : possibilité de liquidation séparée		Accidents du travail et maladies professionnelles		Allocations familiales pour les enfants résidant dans l'autre pays			
			Famille des travailleurs (1)	Séjour temporaire (2)	Transfert de résidence	Pensionnés et leur famille	Travailleurs détachés (3)	Invalidité	Vieillesse : possibilité de liquidation séparée	Accidents du travail et maladies professionnelles	Allocations familiales pour les enfants résidant dans l'autre pays							
<b>Côte d'Ivoire</b>	Convention générale et protocole n°1 du 16/01/1985	1/07/87	non	non	oui**	non	non	non	oui	oui	Participation	oui	oui	oui	Participation			* Uniquement pour l'assurance maternité ; pas de régime légal d'assurance maladie en Côte d'Ivoire.
<b>Chili</b>	Convention générale du 26/06/1999	1/09/01	non	non	non	non	non	oui	oui	oui	Indemnités pour charges de famille (I.C.F.)	oui	oui	oui	non			
<b>Croatie</b>	Echanges de lettres des 9 et 12/10/1995 (4)	12/10/95	oui	T.F.A.	oui	oui	oui	oui	oui	oui	non	oui	oui	oui	Participation			* Prestations en nature servies au choix du travailleur par l'institution du lieu de résidence ou par l'institution d'affiliation
<b>Etats-Unis</b>	Accord du 02/03/1987	1/07/88	non	non	non	non	non	oui	oui	non	non	non	oui	oui	non			* Uniquement pour l'assurance maternité ; pas de régime légal d'assurance maladie en Israël.
<b>Gabon</b>	Accord du 02/10/1980	1/02/83	oui	T.F.A.	oui	non	oui*	oui	oui	oui	Participation	oui	oui	oui	Participation			* Seullement en cas d'hospitalisation d'urgence (assurance maladie pendant un séjour de moins de trois mois)
<b>Israël</b>	Convention du 17/12/1965	1/10/66	non	non	non	non	non	oui	oui	oui	A.F du pays de résidence à charge du pays d'emploi	oui	oui	oui	non			* Uniquement pour l'assurance maternité ; pas de régime légal d'assurance maladie en Israël.
<b>Guernesey - Jersey</b>	Convention franco-britannique du 10/07/1956 Echange de lettre franco-britannique du 29/05/1979	14/05/80	oui	T et F*	oui	oui	oui	oui	oui	oui	Indemnités pour charges de famille (I.C.F.)	oui	oui	oui	Participation			* Uniquement en cas de maladie dans le sens France-Madagascar.
<b>Macédoine</b>	Echanges de lettres des 13 et 14/12/1995 (4)	14/12/95	oui	T.F.A.	oui	oui	oui	oui	oui	oui	Participation	oui	oui	oui	Participation			* Uniquement en cas de maladie
<b>Madagascar</b>	Convention et protocole du 08/05/1967	1/03/68	non	non	oui*	non	non	non	pas visé	oui	Participation	oui	oui	oui	Participation			** Prestations en nature servies au choix du travailleur par l'institution du lieu de séjour ou par l'institution d'affiliation.
<b>Mali</b>	Convention générale du 12/06/1979	1/06/83	oui	T.F.A.*	oui	non	oui**	oui	oui	oui	Allocations transférables	oui	oui	oui	Participation			* Prestations servies directement par l'institution d'affiliation du travailleur.
<b>Maroc</b>	Convention générale du 09/07/1965	1/01/67	oui	T.F.A.	oui	non	oui*	oui	oui	oui	Participation	oui	oui	oui	Participation			* Uniquement en cas de maladie dans le sens France-Mauritanie.
<b>Mauritanie</b>	Convention générale et protocole du 22/07/1965	1/02/67	non	non	oui*	non	non	oui	oui	oui	Transfert des AF du pays d'emploi	oui	oui	oui	Participation			* Prestations servies directement par l'institution d'affiliation du travailleur
<b>Monaco</b>	Convention générale du 28/02/1952	1/04/54	oui	T et F	oui	oui	oui*	oui	oui	oui	Participation	oui	oui	oui	Participation			* Uniquement pour l'assurance maternité.
<b>Niger</b>	Convention générale et protocole du 28/03/1973	1/11/74	oui*	T*	oui**	non	oui	oui	oui	oui	Participation	oui	oui	oui	Participation			** En cas de maladie dans le sens France-Niger
<b>Philippines</b>	Convention générale du 07/02/1990	1/11/94	oui	non	non	non	oui*	oui	oui	oui	non	oui	oui	oui	non			* Prestations servies directement par l'institution d'affiliation du travailleur.



Pays	Textes de base	Date d'entrée en vigueur	Prestations						OBSERVATIONS				
			Maladie-Maternité Décès dans le pays d'emploi (par totalisation)	Famille des travailleurs (1)	Séjour temporaire (2)	Transfert de résidence	Pensionnés et leur famille	Travailleurs détachés (3)		Invalidité	Vieillesse : possibilité de liquidation séparée	Accidents du travail et maladies professionnelles	Allocations familiales pour les enfants résidant dans l'autre pays
Québec	Entente du 12/02/1979	1/1/181	oui	oui	oui	oui	oui	oui	oui	oui	non	*	Travailleurs et membres de leur famille, mais uniquement en cas de maladie présentant le caractère d'exceptionnelle gravité.
Roumanie	Convention générale du 16/12/1976	1/02/78	oui	non	T.F.A.	oui*	non	oui	non**	oui	non	**	Totalisation, en tant que de besoin, en vue seulement de l'appréciation des conditions d'ouverture du droit aux prestations
Saint-Marin	Convention générale du 12/07/1949	1/01/51	oui	non	non	non	non	non	oui	oui	Echange de lettres		
Sénégal	Convention et protocole n°1 du 29/03/1974	1/09/76	oui*	non	non	oui**	non	oui***	oui	oui	Participation	**	Uniquement pour l'assurance maternité En cas de maladie, uniquement dans le sens France-Sénégal et en cas de maternité, des positions bilatérales
Togo	Convention générale et protocole n°1 du 07/12/1971	1/07/73	oui*	non	T*	oui**	non	oui	oui	oui	Participation	**	Uniquement pour l'assurance maternité. En cas de maladie dans le sens France-Togo.
Tunisie	Convention générale du 17/12/1965	1/09/66	oui	oui	T.F.A.	oui	oui	oui	oui	oui	Participation		
Turquie	Accord complémentaire du 12/03/1975	2/06/77	oui	oui	T	oui	oui	oui*	oui	oui	Indemnités pour charges de famille (I.C.F.)	*	Prestations en nature servies au choix du travailleur par l'institution du lieu de résidence ou par l'institution d'affiliation.
Serbie-Monténégro	Convention générale du 05/01/1950 (5)	1/04/51	oui	oui	T.F.A.	oui	oui	oui	oui	oui	Indemnités pour charges de famille (I.C.F.)	**	
<b>Décrets de coordination</b>													
Mayotte	Décret de coordination du 26/08/2005	1/09/05	oui	oui*	T et F*	oui*	oui*	oui*	oui	oui	non	*	Prestations servies directement par l'institution d'affiliation du travailleur.
Nouvelle Calédonie	Accord de coordination du 09/11/2002	1/12/02	oui	oui	T et F	oui	oui	oui	oui	oui	A.F. du territoire de résidence		
Polynésie française	Accord du 26/12/1994	1/01/95	oui	oui	oui	oui	oui	oui	oui**	oui	A.F. du territoire de résidence		

T = Travailleur ; F = Famille ; T.F.A. = Travailleur et famille qui l'accompagne .

(1) Familles restées dans le pays d'origine du travailleur

(2) Retour du travailleur dans son pays d'origine pendant les congés payés, ou l'absence autorisée (Québec, Roumanie) à l'exception des Règlements communautaires

- Il existe, entre la France et l'Andorre, un arrangement général du 9 juin 1970

- La convention entre la France et le Royaume-Uni du 10 juillet 1956 reste applicable aux îles anglo-normandes ; Guernesey, Aurigny, Herm et Jethou (cf ci-après, cas particulier de Jersey).

- Les conventions signées par la France ne sont applicables qu'aux salariés à l'exception de celles signées avec les Etats-Unis, le Canada, le Québec et le Chili qui visent également les non-salariés et bien entendu les règlements communautaires à compter du 01/07/1982

(3) Possibilité d'obtenir le service prestations en nature par l'institution du lieu d'emploi temporaire

(4) Ces Etats issus d'une partition ont déclaré reprendre à leur compte, au moyen d'un échange de lettres, les accords conclus avec la République socialiste fédérative de Yougoslavie (Convention générale du 5 janvier 1950)

(5) Ces deux républiques n'ont pas déclaré au moyen d'un échange de lettres se considérer liées par les anciens accords signés avec l'ex-République socialiste fédérative de Yougoslavie. Toutefois, une telle procédure n'est pas nécessaire pour maintenir les liens contractuels existants (Circ. DSS/DACI/2002/234 du 18/04/2002)

NB : L'assurance chômage est visée dans le champ d'application du Règlement (CEE) n°1408/71, ce qui n'est pas le cas des autres accords.



## INTRODUCTION

### Présentation

Le rapport statistique relatif à l'exercice 2006 se présente en six parties concernant respectivement :

- Les soins de santé et contrôles médicaux (remboursements effectués, créances et dettes introduites en 2006), les prestations en nature et en espèces des assurances maladie-maternité et AT-MP servies par la France pour le compte d'un autre Etat membre
- Les prestations familiales
- Les rentes AT-MP, les pensions d'invalidité et de vieillesse, les allocations (veuvage et décès) ainsi que les retraites complémentaires
- L'assurance chômage
- Les flux migratoires
- Le détachement

Dans le tableau RECAPITULATIF (voir page suivante) sont présentés l'ensemble des paiements effectués en application des accords internationaux de sécurité sociale et en matière de retraite complémentaire, y compris les versements sur des comptes de non-résidents ouverts dans des établissements financiers français au nom des pensionnés ou rentiers résidant à l'étranger, ces versements faisant l'objet de déclaration à la Banque de France pour l'établissement de la balance des paiements et de la position extérieure.

### Quelques chiffres-clés

Ce récapitulatif fait ressortir qu'au cours de l'année 2006, **5,35 milliards d'euros** ont été payés par la France en application des accords internationaux de sécurité sociale ou en matière de retraite complémentaire, contre 4,64 milliards d'euros en 2005, soit une augmentation de 15,19 % représentant 705 millions d'euros.

Cette hausse s'explique essentiellement par les augmentations de 18,56% sur le poste des pensions, rentes et allocations entre 2005 et 2006 (soit 594 millions d'euros) et de 5,79 % sur celui des retraites complémentaires (soit 64 millions d'euros).

Il faut noter cependant que la CNAV (régime général) n'a pas été en mesure pour l'année 2006, tout comme pour les deux exercices précédents, de nous communiquer les données statistiques en matière de pensions de vieillesse habituellement fournies jusqu'en 2003, à savoir les paiements sur des comptes de non-résidents en France et ce pour l'ensemble des pays (voir les tableaux n° 2006/56 et 2006/73 respectivement aux pages 85 et 140). Suite à de nombreuses réclamations du CLEISS au cours de l'année, la CNAV « devrait » pouvoir nous fournir à nouveau ces informations très précieuses dès l'an prochain.

Le montant total de 5,35 milliards d'euros se répartit de la façon suivante :

- > **51,91 %** concernent les pays de **l'E.E.E et la Suisse** (2,776 milliards d'euros)
- > **46,29 %** les pays avec lesquels la France a signé une **convention bilatérale** en matière de sécurité sociale (2,476 milliards d'euros)
- > **1,80 %** vers le **reste du monde** (96,84 millions d'euros).

Les graphiques de la page suivante indiquent, pour chaque groupe de pays (EEE + Suisse et pays à convention bilatérale) la proportion de ces paiements par type de prestations. Elle est assez semblable d'un groupe de pays à l'autre, les pensions et rentes représentant entre 68 et 73 % et les retraites complémentaires entre 21 et 22 %.





## RÉCAPITULATIF

### Ventilation des paiements effectués par la France

PAYS	MODE DE PAIEMENT	MONTANTS EN EUROS					TOTAL	%
		SOINS DE SANTÉ ET CONTRÔLES MÉDICAUX	INDEMNITÉS JOURNALIÈRES (AM+AT)	PRESTATIONS FAMILIALES	PENSIONS, RENTES ET ALLOCATIONS	RETRAITES COMPLÉMENTAIRES		
E.E.E.	Transfert	233 042 474	11 615 732	6 182 216	439 303 897	479 682 580	1 169 826 900	21,87
	Cpte non résident				19 751 184	141 711 575	161 462 759	3,02
	Sans dist. Paiement				1 445 299 869		1 445 299 869	27,02
Conv. bilatérale	Transfert	105 596 007	7 682 657	7 060 634	195 211 619	294 976 333	610 527 250	11,41
	Cpte non résident				37 454 404	206 436 466	243 890 870	4,56
	Sans dist. Paiement				1 621 960 055		1 621 960 055	30,32
<b>Total</b>		<b>338 638 481</b>	<b>19 298 389</b>	<b>13 242 851</b>	<b>3 758 981 028</b>	<b>1 122 806 955</b>	<b>5 252 967 703</b>	<b>98,19</b>
Reste du monde	Transfert				3 288 986	12 324 359	15 613 345	0,29
	Cpte non résident				5 629 499	45 073 012	50 702 511	0,95
	Sans dist. Paiement				30 531 796		30 531 796	0,57
<b>Total 2006</b>		<b>338 638 481</b>	<b>19 298 389</b>	<b>13 242 851</b>	<b>3 798 431 309</b>	<b>1 180 204 326</b>	<b>5 349 815 355</b>	<b>100,00</b>
<b>Total 2005*</b>		<b>289 787 251</b>	<b>20 614 992</b>	<b>14 676 816</b>	<b>3 203 830 007</b>	<b>1 115 576 308</b>	<b>4 644 485 375</b>	
<i>% évolution</i>		<i>16,86</i>	<i>-6,39</i>	<i>-9,77</i>	<i>18,56</i>	<i>5,79</i>	<i>15,19</i>	

\* modification

Transfert = transfert à l'étranger

Cpte non résident = versement sur un compte de non résident en France

Sans dist. Paiement = Sans distinction possible du mode de paiement

### Paiements de prestations françaises vers les Etats-membres de l'EEE et en Suisse

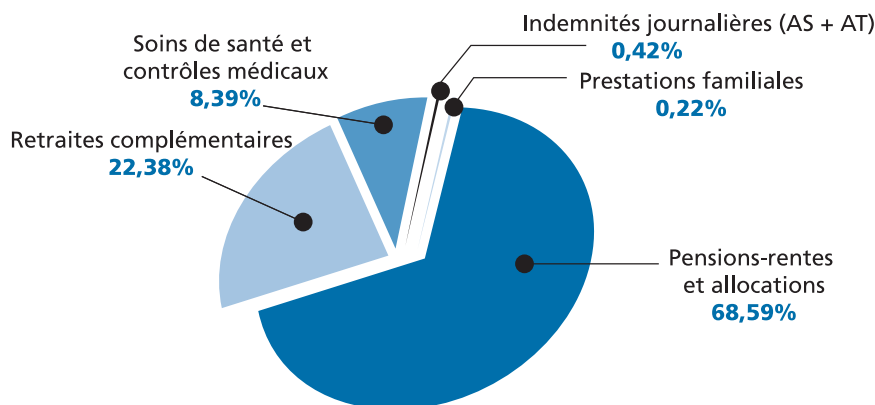

### Paiements de prestations françaises vers les pays à convention bilatérale (y compris le reste du monde)

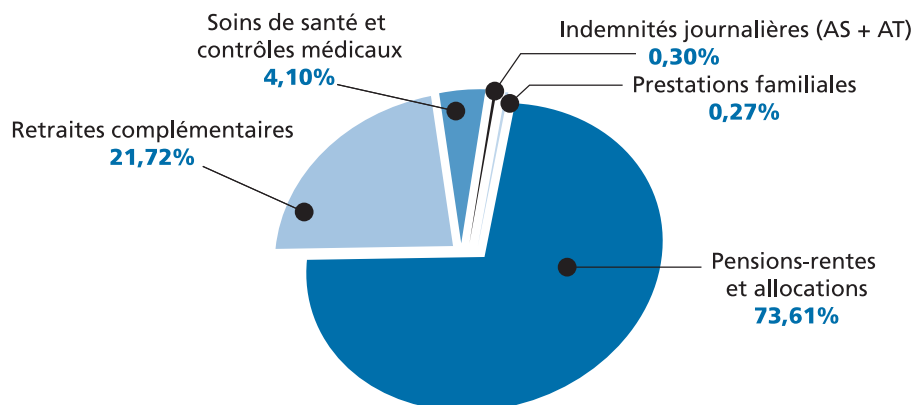

• **5,35 milliards d'euros** payés par la France au cours de l'année 2006 en application des accords internationaux de sécurité sociale soit une augmentation de 705 millions d'euros par rapport à 2005 (cf. commentaire page précédente)

# 1<sup>ère</sup> partie



- SOINS DE SANTÉ
- CONTRÔLES MÉDICAUX
- INCAPACITÉ TEMPORAIRE



## RÈGLEMENTS COMMUNAUTAIRES

## Notice explicative :

Les Règlements des Communautés Européennes sur la Sécurité Sociale des Travailleurs Migrants prévoient que les dépenses de santé sont remboursées :

- sur factures, pour les prestations servies aux assurés en séjour temporaire, aux détachés, aux assurés et à leur famille résidant dans un autre État membre que l'État compétent (article 93 et 96 du Règlement n° 574/72); il en est de même pour les contrôles médicaux
- sur forfaits, pour les prestations auxquelles peuvent prétendre les familles dans le pays d'origine des travailleurs occupés dans un autre pays et les pensionnés résidant dans un autre pays que celui débiteur de la pension (articles 94 et 95 du Règlement n° 574/72).

Le Centre des Liaisons Européennes et Internationales de Sécurité Sociale rassemble tous les éléments concernant ces remboursements et toutes les opérations sont effectuées par son intermédiaire.



Tableau n° 2006/1

## Remboursements effectués par le CLEISS à des organismes étrangers en 2006

Pays	Organismes	Montants en euros			
		Soins de santé		Contrôles médicaux	Total
		Factures	Forfaits		
Allemagne	DVKA Bonn - HGB Mannheim	13 654 484,41	7 839 343,45	0,00	21 493 827,86
Autriche	HOS Vienne	174 925,34	660 862,25	0,00	835 787,59
Belgique	INAMI-FAT-FMP Bruxelles	46 995 222,90	20 431 391,49	3 574,29	67 430 188,68
Chypre	MTSS-MS-MF Nicosia	2 711,25	0,00	0,00	2 711,25
Espagne	INSS Madrid	10 947 376,13	55 082 143,99	5 055,41	66 034 575,53
Estonie	EH Tallinn	360,88	0,00	0,00	360,88
Finlande	KSKLT Helsinki	238 658,90	0,00	0,00	238 658,90
Grèce	IKA Athènes	181 916,46	230 021,61	0,00	411 938,07
Italie	MS - INAIL - Rome	5 477 770,71	7 203 869,68	0,00	12 681 640,39
Lettonie	VSAA-VOVAA Riga	4 206,39	0,00	0,00	4 206,39
Liechtenstein	AFV Vaduz	1 990,42	0,00	0,00	1 990,42
Lituanie	VLK Vilnius	1 351,29	0,00	0,00	1 351,29
Luxembourg	CNAMO - AAA - Luxembourg	5 557 014,82	1 640 762,31	0,00	7 197 777,13
Malte	DTSS La Valette	26 614,41	0,00	0,00	26 614,41
Pays-Bas	ZK Amstelveen	1 001 859,26	379 893,61	0,00	1 381 752,87
Pologne	NFZ Varsovie	130 700,41	0,00	0,00	130 700,41
Portugal	DRICSS Lisbonne	6 191 125,52	33 694 473,31	5 628,43	39 891 227,26
République Tchèque	CMU Prague	3 188,99	0,00	0,00	3 188,99
Royaume-Uni	DH Londres	3 238 183,89	942 344,55	0,00	4 180 528,44
Slovaquie	SP Bratislava	703,23	0,00	0,00	703,23
Slovénie	ZZZA Ljubljana	30 019,71	0,00	0,00	30 019,71
Suède	RFKV Stockholm	513 993,38	0,00	0,00	513 993,38
Suisse	LAMAL Soleure	9 600 432,50	947 563,06	735,46	10 548 731,02
<b>Total 2006</b>		<b>103 974 811,20</b>	<b>129 052 669,31</b>	<b>14 993,59</b>	<b>233 042 474,10</b>
<b>Total 2005</b>		<b>97 439 952,56</b>	<b>114 882 367,60</b>	<b>105 029,28</b>	<b>212 427 349,44</b>

Tableau n° 2006/2

## Remboursements effectués par des organismes étrangers au CLEISS en 2006

Pays	Organismes	Montants en euros			
		Soins de santé		Contrôles médicaux	Total
		Factures	Forfaits		
Allemagne	DVKA Bonn - HGB Mannheim	88 617 645,56	12 485 025,91	0,00	101 102 671,47
Autriche	HOS Vienne	44 957,66	602 001,43	0,00	646 959,09
Belgique	INAMI-FAT-FMP Bruxelles	45 706 706,68	43 165 869,24	0,00	88 872 575,92
Danemark	SHM - Copenhague	0,00	2 895 831,16	0,00	2 895 831,16
Espagne	INSS - ISM - Madrid	10 005 838,54	5 065 066,09	0,00	15 070 904,63
Finlande	KANSANEL HELSINKI	952 664,31	720 713,40	0,00	1 673 377,71
Grèce	IKA - NAT - Athènes	4 537 742,38	453 756,31	122,72	4 991 621,41
Hongrie	OEP Budapest	52 435,93	0,00	0,00	52 435,93
Irlande	DHC Dublin	0,00	36 480,24	0,00	36 480,24
Islande	TR Reyjavik	46 389,16	0,00	0,00	46 389,16
Italie	MS - INPS - Rome	16 693 090,44	8 059 660,07	0,00	24 752 750,51
Lettonie	VSAA-VOVAA Riga	1 406,45	0,00	0,00	1 406,45
Liechtenstein	AFV Vaduz	48,15	3 697,56	0,00	3 745,71
Lituanie	VLK vilnius	28 125,12	0,00	0,00	28 125,12
Luxembourg	CNAMO - AAA - Luxembourg	129 690 762,23	6 357 234,66	0,00	136 047 996,89
Norvège	RTV Oslo	329 785,24	0,00	0,00	329 785,24
Pays-Bas	ZK Amstelveen	6 717 196,56	9 715 924,22	0,00	16 433 120,78
Portugal	DRICSS - CNSDP - Lisbonne	6 458 522,28	5 100 706,99	0,00	11 559 229,27
République Tchèque	CMU Prague	95 342,29	0,00	0,00	95 342,29
Royaume-Uni	DH Londres	34 392 832,20	69 492 919,45	0,00	103 885 751,65
Slovaquie	SP Bratislava	96 544,04	0,00	0,00	96 544,04
Slovénie	ZZZA Ljubljana	56 848,68	0,00	0,00	56 848,68
Suède	REV Stockholm	536 005,08	11 350,57	0,00	547 355,65
Suisse	LAMAL - Soleure - CNA - Lucerne	4 246 986,59	0,00	0,00	4 246 986,59
<b>Total 2006</b>		<b>349 307 875,57</b>	<b>164 166 237,30</b>	<b>122,72</b>	<b>513 474 235,59</b>
<b>Total 2005</b>		<b>294 734 334,14</b>	<b>129 556 691,82</b>	<b>450,87</b>	<b>424 291 476,83</b>



## Créances présentées par le CLEISS à des organismes étrangers en 2006

Pays	Montants en euros	Pourcentage
Allemagne	87 352 339,15	17,70
Autriche	1 452 256,85	0,29
Belgique	86 814 542,67	17,59
Chypre	32 972,60	0,01
Danemark	3 464 921,85	0,70
Espagne	14 005 645,17	2,84
Estonie	34 513,28	0,01
Finlande	723 301,59	0,15
Grèce	3 906 870,92	0,79
Hongrie	188 316,12	0,04
Irlande	310 068,75	0,06
Islande	21 541,16	0,00
Italie	44 446 956,74	9,01
Lettonie	105 189,37	0,02
Liechtenstein	3 745,71	0,00
Lituanie	102 526,05	0,02
Luxembourg	98 121 083,36	19,88
Malte	36 069,88	0,01
Norvège	1 253 933,70	0,25
Pays-Bas	12 503 550,96	2,53
Pologne	2 057 482,57	0,42
Portugal	14 917 279,21	3,02
République Tchèque	356 313,39	0,07
Royaume-Uni	108 016 949,34	21,89
Slovaquie	217 179,38	0,04
Slovénie	51 693,70	0,01
Suède	6 583 307,78	1,33
Suisse	6 387 165,75	1,29
<b>Total 2006</b>	<b>493 467 717,00</b>	<b>100,00</b>
<b>Total 2005</b>	<b>546 934 259,75</b>	
% d'évolution	-9,78	

## Dettes notifiées au CLEISS par des organismes étrangers en 2006

Pays	Montants en euros	Pourcentage
Allemagne	50 677 893,90	24,88
Autriche	1 388 479,55	0,68
Belgique	39 892 935,00	19,58
Chypre	2 711,25	0,00
Espagne	53 727 871,60	26,37
Estonie	251,56	0,00
Finlande	235 651,62	0,12
Grèce	333 442,61	0,16
Hongrie	5 568,86	0,00
Islande	44 474,74	0,02
Italie	8 564 258,39	4,20
Liechtenstein	42 808,23	0,02
Lituanie	2 961,23	0,00
Luxembourg	6 105 570,57	3,00
Malte	24 134,92	0,01
Norvège	130 199,77	0,06
Pays-Bas	1 118 603,03	0,55
Pologne	130 529,15	0,06
Portugal	32 238 895,71	15,82
République Tchèque	96 473,93	0,05
Royaume-Uni	302 096,58	0,15
Slovaquie	3 920,33	0,00
Slovénie	106 547,57	0,05
Suède	1 308 952,65	0,64
Suisse	7 240 845,40	3,55
<b>Total 2006</b>	<b>203 726 078,15</b>	<b>100,00</b>
<b>Total 2005</b>	<b>208 063 597,96</b>	
% d'évolution	-2,08	

Tableau n° 2006/3

Tableau n° 2006/4



Tableau n° 2006/5

## Coûts moyens annuels 2005 (en euros) pour le remboursement forfaitaire des dépenses de soins de santé entre Etats parties aux règlements européens 1408/71 et 574/72

Pays	Article 94	Article 95 par tête
Allemagne	1 060,10	4 287,80
Autriche	1 639,88	4 061,68
Belgique		
Chypre		
Danemark		
Espagne	607,12	3 362,07
Estonie		
Finlande		
France		
Grèce		
Hongrie		
Irlande		
Islande		
Italie		
Lettonie	231,65	266,48
Liechtenstein	2 393,88	5 159,26
Lituanie	162,36	< 65 ans: 162,36 > 65 ans: 452,78
Luxembourg	2 579,39	7 183,54
Malte	540,23	1 461,40
Norvège		
Pays-Bas	1 821,26	< 65 ans: 1 821,26 > 65 ans: 9 339,26
Pologne		
Portugal		
Rép. Tchèque	427,69	< 65 ans : 427,69 > 65 ans : 1 344,23
Royaume-Uni		
Slovaquie		
Slovénie	527,25	1 436,43
Suède		
Suisse	1 566,16	4 083,50

## Coûts moyens annuels 2004 (en euros) pour le remboursement forfaitaire des dépenses de soins de santé entre Etats parties aux règlements européens 1408/71 et 574/72

Pays	Article 94	Article 95 par tête
Allemagne	1 034,73	4 184,79
Autriche	1 651,05	3 933,60
Belgique	1 321,80	4 341,10
Chypre		
Danemark		
Espagne	578,79	3 016,22
Estonie	204,38	< 63 ans: 204,38 > 63 ans: 492,11
Finlande	1 074,58	< 65 ans: 1 074,58 > 65 ans: 3 616,28
France	1 834,34	4 621,96
Grèce	880,94	1 741,88
Hongrie		
Irlande		
Islande		
Italie	2 110,44	2 525,92
Lettonie	192,24	205,56
Liechtenstein	2 273,92	4 924,31
Lituanie	141,29	< 65 ans: 141,29 > 65 ans: 368,98
Luxembourg	2 362,70	7 161,42
Malte	542,77	1 403,72
Norvège		
Pays-Bas	1 658,19	< 65 ans : 1 658,19 > 65 ans : 8 761,25
Pologne	167,27	< 65 ans: 167,27 > 65 ans: 530,64
Portugal	906,43	1 625,50
Rép. Tchèque	407,11	< 65 ans : 407,11 > 65 ans : 1 287,18
Royaume-Uni		
Slovaquie	239,55	< 65 ans : 239,55 > 65 ans : 704,62
Slovénie	530,19	1 323,59
Suède	1 610,38	4 314,86
Suisse	1 485,17	3 888,37



## CONVENTIONS BILATÉRALES

### Notice explicative :

Certaines conventions bilatérales prévoient que la famille restée dans le pays d'origine et le travailleur lorsqu'il retourne dans ce même pays, ont droit au bénéfice du régime de sécurité sociale local. Il en est de même, dans certains cas, pour les pensionnés résidant dans un de ces pays.

Ces prestations et les contrôles médicaux qu'elles impliquent donnent lieu à un remboursement de la part des institutions françaises.

Ce remboursement est effectué selon deux modalités :  
la facture **F**  
le forfait **T**

Lorsque le système du forfait est appliqué en matière de soins, il est fait usage des éléments statistiques et financiers produits par le pays de résidence pour déterminer le coût moyen des soins.

Quand ce même système est appliqué en matière de contrôle médical, les prestations servies et les remboursements effectués sont majorés d'un certain pourcentage.

Le tableau ci-après donne le schéma des procédures de remboursements en vigueur.



### REMBOURSEMENTS DES PRESTATIONS EN NATURE ET DES CONTRÔLES MÉDICAUX

#### Schéma des procédures

Pays	Prestations en nature						Contrôles médicaux	Observations
	Familles	Séjour temporaire	Transfert résidence	Pensionnés	AT incapacité temporaire	Travailleurs détachés		
Algérie	T	T	T	T	T	F*	T <sup>1</sup>	* Ainsi que les travailleurs algériens autorisés à se faire soigner en France (Protocole annexe à la Convention)
Andorre	F	F	F	F	F	F	-	
Bénin	-	-	F*	-	F	-	T <sup>1</sup>	* Uniquement dans le sens France-Bénin (cf Protocole n°1)
Bosnie Herzégovine	T	F	F	T	F	F	F et T	
Cameroun	-	-	-	-	F	F <sup>5*</sup>	R prov.	* Option possible en AT
Cap-Vert	T	T	T	-	T	F	T <sup>1</sup>	
Congo	-	-	T* F*	-	T F <sup>5</sup>	-	T <sup>1</sup>	* T pour la maternité, F uniquement dans le sens France-Congo pour la maladie (cf Protocole n°1)
Côte d'Ivoire	-	-	F*	-	F	-	T <sup>1</sup>	* Dans les 2 sens pour la maternité, uniquement dans le sens France-Cote d'Ivoire pour la maladie (cf Protocole n°1)
Croatie	T	F	F	T	F	F	F et T*	
Gabon	T	F* T	T	-	T	F	T <sup>1</sup>	* Pour le séjour temporaire autre que pendant le congé payé
Israël	-	-	-	-	F	-	T <sup>1</sup>	
Jersey	T	F*	F*	-	-	R	-	* Seulement dans le sens Jersey-France pdt 13 semaines maxi
Macédoine	T	F	F	T	F	F	F et T*	
Madagascar	-	-	F	-	F	-	T <sup>1</sup>	
Mali	T	F	F	-	T	F	T <sup>1</sup>	
Maroc	T	T	T	-	F	-	F et T <sup>1</sup>	
Mauritanie	-	-	F	-	T	-	F et T <sup>2</sup>	
Monaco	-	-	-	R	-	-	-	
Niger	-	F	F	-	F	-	R prov.	
Nouvelle Calédonie	F	F	F	F	F	F	-	
Polynésie française	F	F	F	F	F	F	-	
Québec	R	F	F	R	F	F	F	
Roumanie	-	F	F*	-	F	F	R	* En cas de maladie d'exceptionnelle gravité uniquement
Sénégal	-	-	F*	-	F	-	F et T <sup>1</sup>	* Uniquement dans le sens France-Sénégal pour la maladie (cf Protocole n°1)
Togo	-	-	F*	-	F	F	R et T <sup>1</sup>	* Dans les 2 sens pour la maternité, uniquement dans le sens France-Togo pour la maladie (cf Protocole n°1)
Tunisie	T	T	T	T	T	F	T <sup>1</sup>	
Turquie	T	F <sup>3</sup> T <sup>4</sup>	F <sup>3</sup> T <sup>4</sup>	T	F <sup>3</sup> T <sup>4</sup>	F	T <sup>1</sup>	
Serbie-Montenegro	T	F	F	T	F	F	F et T	

- 1 Majoration des dépenses de soins et/ou arrérages des rentes AT et des pensions d'invalidité  
 2 En cas d'incapacité temporaire AT  
 3 Prestations à la charge de la France  
 4 Prestations à la charge de la Turquie  
 5 Si les prestations sont servies aux travailleurs détachés par l'institution du pays de séjour  
 R Renonciation  
 R prov. Renonciation provisoire



Tableau n° 2006/6

## Remboursements effectués par le CLEISS à des organismes étrangers en 2006

Pays	Montants en euros					Total
	Soins de santé		Frais de contrôles médicaux	Frais de gestion		
	Factures	Forfaits		et de contrôle médical et administratif	pour allocations familiales	
	Factures	Forfaits	Factures	Forfaits	Forfaits	
Algérie	0,00	47 458 022,37	0,00	4 914 028,26	191 178,81	52 563 229,44
Allemagne <sup>(1)</sup>	2 382,38	0,00	0,00	0,00	0,00	2 382,38
Andorre	1 360 451,42	0,00	0,00	0,00	0,00	1 360 451,42
Belgique	0,00	8 155,26	0,00	0,00	0,00	8 155,26
Croatie	2 048,89	515 571,67	0,00	33 072,53	0,00	550 693,09
Mali	0,00	0,00	0,00	0,00	0,00	0,00
Maroc	34 360,23	814 771,40	5 718,25	-174 632,13	0,00	680 217,75
Madagascar	0,00	23,99	0,00	0,00	0,00	23,99
Mauritanie	0,00	0,00	0,00	0,00	576,26	576,26
Nouvelle Calédonie	18 379 388,62	0,00	0,00	0,00	0,00	18 379 388,62
Polynésie française	32 031 868,57	0,00	0,00	0,00	0,00	32 031 868,57
Québec	17 598,48	0,00	1 421,36	0,00	0,00	19 019,84
Sénégal	0,00	0,00	0,00	0,00	0,00	0,00
Suisse	0,00	0,00	0,00	0,00	0,00	0,00
Tunisie	0,00	0,00	0,00	0,00	0,00	0,00
Turquie	0,00	0,00	0,00	0,00	0,00	0,00
<b>Total 2006</b>	<b>51 828 098,59</b>	<b>48 796 544,69</b>	<b>7 139,61</b>	<b>4 772 468,66</b>	<b>191 755,07</b>	<b>105 596 006,62</b>
<b>Total 2005</b>	<b>40 609 717,91</b>	<b>35 835 827,83</b>	<b>0,00</b>	<b>923 608,53</b>	<b>747,56</b>	<b>77 369 901,83</b>

(1) Concerne les Bateliers Rhénans

Tableau n° 2006/7

## Remboursements effectués par des organismes étrangers au CLEISS en 2006

Pays	Montants en euros					Total
	Soins de santé		Frais de contrôles médicaux	Frais de gestion		
	Forfaits	Factures		et de contrôle médical et administratif	pour allocations familiales	
	Forfaits	Factures	Factures	Forfaits	Forfaits	
Algérie	22 742 650,44	12 621 766,98	0,00	2 132 469,21	0,00	37 496 886,63
Allemagne <sup>(1)</sup>	7 176,96	2 048,00	0,00	0,00	0,00	9 224,96
Andorre	0,00	456 787,99	0,00	0,00	0,00	456 787,99
Croatie	23 067,14	2 192,00	0,00	1 845,37	0,00	27 104,51
Luxembourg <sup>(1)</sup>	0,00	90 735,11	0,00	0,00	0,00	90 735,11
Mali	0,00	1 391,71	0,00	0,00	0,00	1 391,71
Maroc	2 720,14	0,00	0,00	217,61	0,00	2 937,75
Nouvelle Calédonie	0,00	757 996,43	0,00	0,00	0,00	757 996,43
Polynésie française	0,00	370 132,27	0,00	0,00	0,00	370 132,27
Québec	0,00	366 569,81	0,00	0,00	0,00	366 569,81
Sénégal	0,00	0,00	0,00	0,00	0,00	0,00
Slovénie	0,00	0,00	0,00	0,00	0,00	0,00
Suisse	0,00	95 822,69	0,00	0,00	0,00	95 822,69
Tunisie	0,00	16 962,68	0,00	0,00	0,00	16 962,68
Turquie	0,00	262 885,51	0,00	0,00	0,00	262 885,51
<b>Total 2006</b>	<b>22 775 614,68</b>	<b>15 045 291,18</b>	<b>0,00</b>	<b>2 134 532,19</b>	<b>0,00</b>	<b>39 955 438,05</b>
<b>Total 2005</b>	<b>9 680 209,16</b>	<b>2 022 835,41</b>	<b>0,00</b>	<b>21 539,66</b>	<b>0,00</b>	<b>11 724 584,23</b>

(1) Concerne les Bateliers Rhénans



Tableau n° 2006/8

## Créances présentées par le CLEISS à des organismes étrangers en 2006

Pays	Montants en euros	Pourcentage
Algérie	29 204 545,38	91,40
Allemagne (*)	5 287,75	0,02
Andorre	975 696,39	3,05
Cap-Vert	33 071,15	0,10
Croatie	23 119,21	0,07
Luxembourg (*)	91 555,98	0,29
Macédoine	667,26	0,00
Mali	8 536,71	0,03
Maroc	2 937,75	0,01
Nouvelle-Calédonie	695 195,29	2,18
Polynésie française	412 591,58	1,29
Québec	355 489,84	1,11
Serbie et Montenegro	1 456,39	0,00
Suisse	19 748,07	0,06
Tunisie	10 020,36	0,03
Turquie	113 544,51	0,36
<b>Total 2006</b>	<b>31 953 463,62</b>	<b>100,00</b>
<b>Total 2005</b>	<b>7 486 438,08</b>	
% d'évolution	326,82	

Tableau n° 2006/9

## Dettes notifiées au CLEISS par des organismes étrangers en 2006

Pays	Montants en euros	Pourcentage
Algérie	68 312 297,30	57,69
Allemagne (*)	1 522,27	0,00
Andorre	1 292 076,18	1,09
Belgique	8 155,06	0,01
Bosnie-Herzégovine	26,60	0,00
Côte d'Ivoire	1 232,58	0,00
Croatie	512 615,93	0,43
Macédoine	8,16	0,00
Madagascar	23,98	0,00
Maroc	2 390 172,39	2,02
Mauritanie	576,26	0,00
Nouvelle Calédonie	13 645 376,60	11,52
Polynésie française	31 728 509,20	26,79
Québec	6 054,80	0,01
Serbie et Montenegro	380,26	0,00
Tunisie	422 841,16	0,36
Turquie	93 970,51	0,08
<b>Total 2006</b>	<b>118 415 839,24</b>	<b>100,00</b>
<b>Total 2005</b>	<b>42 710 080,86</b>	
% d'évolution	177,26	

(\*) : concerne les bateliers rhénans





Tableau n° 2006/15

Prestations en nature (des assurances maladies-maternité et des assurances accidents du travail-maladies professionnelles) servies par la France pour le compte d'un autre Etat ayant signé une convention bilatérale ou un accord de coordination

Etat membre débiteur	Prestations remboursables sur factures			Prestations remboursables sur forfaits			TOTAL		
	Nombre de factures	Nombre de bénéficiaires	Montant en euros	Nombre de relevés forfaits	Nombre de bénéficiaires	Montant en euros	Factures + relevés forfaits	Nombre de bénéficiaires	Montant en euros
Algérie	896	842	3 186 587,05	39	54	143 985,76	935	896	3 330 572,81
Allemagne <sup>(1)</sup>	1	1	121,06	0	0	0,00	1	1	121,06
Andorre	495	419	972 243,78	0	0	0,00	495	419	972 243,78
Cap-Vert	10	10	61 486,69	0	0	0,00	10	10	61 486,69
Croatie	10	9	694,24	0	0	0,00	10	9	694,24
Gabon	0	0	0,00	10	24	3 461,03	10	24	3 461,03
Jersey	32	32	108 975,62	1	2	0,00	33	34	108 975,62
Luxembourg <sup>(1)</sup>	249	194	131 614,85	0	0	0,00	249	194	131 614,85
Macedoine	7	7	1 155,13	3	4	6 655,21	10	11	7 810,34
Mali	28	28	8 256,71	0	0	0,00	28	28	8 256,71
Maroc	0	0	0,00	1	4	869,50	1	4	869,50
Monaco	3 708	3 681	7 962 409,89	0	0	0,00	3 708	3 681	7 962 409,89
Nouvelle Calédonie	1 244	1 154	1 118 818,72	0	0	0,00	1 244	1 154	1 118 818,72
Pologne	0	0	0,00	0	0	9 500,87	0	0	9 500,87
Polynésie française	330	269	345 529,35	0	0	0,00	330	269	345 529,35
Québec	1 406	1 314	898 963,33	0	0	0,00	1 406	1 314	898 963,33
République Tchèque	0	0	0,00	0	0	350,43	0	0	350,43
Serbie-Monténégro	14	13	3 682,78	11	19	16 649,22	25	32	20 332,00
Slovaquie	0	0	0,00	0	0	0,00	0	0	0,00
Suisse	54	41	21 436,63	0	0	0,00	54	41	21 436,63
Tunisie	37	35	7 380,11	26	45	79 546,13	63	80	86 926,24
Turquie	199	174	105 221,42	17	30	47 610,08	216	204	152 831,50
<b>Total 2006</b>	<b>8 720</b>	<b>8 223</b>	<b>14 934 577,36</b>	<b>108</b>	<b>182</b>	<b>308 628,23</b>	<b>8 828</b>	<b>8 405</b>	<b>15 243 205,59</b>
<b>Total 2005</b>	<b>8 185</b>	<b>7 663</b>	<b>14 462 031,72</b>	<b>110</b>	<b>112</b>	<b>378 537,10</b>	<b>8 295</b>	<b>7 775</b>	<b>14 840 568,82</b>
% d'évolution	6,54	7,31	3,27	-1,82	62,50	-18,47	6,43	8,10	2,71

(1) Concerne les Bateliers Rhénans

## INCAPACITÉ TEMPORAIRE

### Notice explicative générale :

Les statistiques d'indemnités journalières servies au titre des Règlements Communautaires ou des Conventions Bilatérales, qu'il s'agisse d'assurance maladie, d'assurance maternité ou d'assurance accidents du travail - maladies professionnelles, concernent l'ensemble des prestations en espèces :

- versées, pour un pays donné, au titre d'une situation visée par les accords internationaux (Règlements Communautaires ou Conventions Bilatérales)
- réellement versées aux intéressés pendant l'année considérée et non seulement dues au titre de ladite année, et ce, soit :
  - par mandat dans le pays concerné,
  - soit sur un compte ouvert en France,
  - soit après leur retour en France
  - soit aux employeurs subrogés dans les droits de leurs salariés



Tableau n°2006/16

Paiements des prestations en espèces d'incapacité temporaire  
(assurances maladie et/ou maternité)

Pays	Régimes	Résidence hors de l'Etat compétent			Séjour temporaire-Transfert de résidence autorisé			Total des montants en €
		Nombre de bénéficiaires	Nombres de jours indemnisés	Montant total(€)	Nombre de bénéficiaires	Nombres de jours indemnisés	Montant total(€)	
Allemagne	Général	137	4 114	131 871,25	303	7 451	296 929,03	428 800,28
	Agricole	0	0	0,00	0	0	0,00	0,00
	Minier	0	0	0,00	0	0	0,00	0,00
	<b>Total 2006</b>	<b>137</b>	<b>4 114</b>	<b>131 871,25</b>	<b>303</b>	<b>7 451</b>	<b>296 929,03</b>	<b>428 800,28</b>
	<b>Total 2005 *</b>	<b>145</b>	<b>5 090</b>	<b>178 054,97</b>	<b>263</b>	<b>5 517</b>	<b>199 123,93</b>	<b>377 178,90</b>
% d'évolution	-5,52	-19,17	-25,94	15,21	35,06	49,12	13,69	
Autriche	Général	1	104	4 360,00	82	1 203	41 491,48	45 851,48
	Agricole	0	0	0,00	0	0	0,00	0,00
	Minier	0	0	0,00	0	0	0,00	0,00
	<b>Total 2006</b>	<b>1</b>	<b>104</b>	<b>4 360,00</b>	<b>82</b>	<b>1 203</b>	<b>41 491,48</b>	<b>45 851,48</b>
	<b>Total 2005 *</b>	<b>3</b>	<b>11</b>	<b>174,36</b>	<b>110</b>	<b>1 508</b>	<b>49 917,21</b>	<b>50 091,57</b>
% d'évolution	-66,67	845,45	2400,57	-25,45	-20,23	-16,88	-8,46	
Belgique	Général	918	50 291	1 461 741,37	282	6 474	235 336,42	1 697 077,79
	Agricole	2	592	8 803,41	0	0	0,00	8 803,41
	Minier	0	0	0,00	0	0	0,00	0,00
	<b>Total 2006</b>	<b>920</b>	<b>50 883</b>	<b>1 470 544,78</b>	<b>282</b>	<b>6 474</b>	<b>235 336,42</b>	<b>1 705 881,20</b>
	<b>Total 2005 *</b>	<b>974</b>	<b>54 378</b>	<b>1 613 501,44</b>	<b>295</b>	<b>7 173</b>	<b>236 461,40</b>	<b>1 849 962,84</b>
% d'évolution	-5,54	-6,43	-8,86	-4,41	-9,74	-0,48	-7,79	
Chypre	Général	0	0	0,00	9	144	5 105,83	5 105,83
	Agricole	0	0	0,00	0	0	0,00	0,00
	<b>Total 2006</b>	<b>0</b>	<b>0</b>	<b>0,00</b>	<b>9</b>	<b>144</b>	<b>5 105,83</b>	<b>5 105,83</b>
	<b>Total 2005 *</b>	<b>0</b>	<b>0</b>	<b>0,00</b>	<b>13</b>	<b>104</b>	<b>2 991,89</b>	<b>2 991,89</b>
	% d'évolution	-	-	-	-30,77	38,46	70,66	70,66
Danemark	Général	0	0	0,00	6	200	8 599,03	8 599,03
	Agricole	0	0	0,00	0	0	0,00	0,00
	<b>Total 2006</b>	<b>0</b>	<b>0</b>	<b>0,00</b>	<b>6</b>	<b>200</b>	<b>8 599,03</b>	<b>8 599,03</b>
	<b>Total 2005 *</b>	<b>0</b>	<b>0</b>	<b>0,00</b>	<b>10</b>	<b>191</b>	<b>4 611,91</b>	<b>4 611,91</b>
	% d'évolution	-	-	-	-40,00	4,71	86,45	86,45
Espagne	Général	7	293	8 043,15	1 488	32 528	1 000 715,38	1 008 758,53
	Agricole	3	282	3 550,14	8	396	9 345,00	12 895,14
	Minier	0	0	0,00	0	0	0,00	0,00
	<b>Total 2006</b>	<b>10</b>	<b>575</b>	<b>11 593,29</b>	<b>1 496</b>	<b>32 924</b>	<b>1 010 060,38</b>	<b>1 021 653,67</b>
	<b>Total 2005 *</b>	<b>18</b>	<b>1 371</b>	<b>38 060,08</b>	<b>1 710</b>	<b>36 515</b>	<b>1 068 545,67</b>	<b>1 106 605,75</b>
% d'évolution	-44,44	-58,06	-69,54	-12,51	-9,83	-5,47	-7,68	
Estonie	Général	0	0	0,00	1	15	749,00	749,00
	Agricole	0	0	0,00	0	0	0,00	0,00
	<b>Total 2006</b>	<b>0</b>	<b>0</b>	<b>0,00</b>	<b>1</b>	<b>15</b>	<b>749,00</b>	<b>749,00</b>
Finlande	Général	0	0	0,00	13	320	12 543,86	12 543,86
	Agricole	0	0	0,00	0	0	0,00	0,00
	<b>Total 2006</b>	<b>0</b>	<b>0</b>	<b>0,00</b>	<b>13</b>	<b>320</b>	<b>12 543,86</b>	<b>12 543,86</b>
	<b>Total 2005 *</b>	<b>0</b>	<b>0</b>	<b>0,00</b>	<b>6</b>	<b>151</b>	<b>4 343,09</b>	<b>4 343,09</b>
	% d'évolution	-	-	-	116,67	111,92	188,82	188,82
Grèce	Général	0	0	0,00	133	1 790	59 937,94	59 937,94
	Agricole	0	0	0,00	0	0	0,00	0,00
	<b>Total 2006</b>	<b>0</b>	<b>0</b>	<b>0,00</b>	<b>133</b>	<b>1 790</b>	<b>59 937,94</b>	<b>59 937,94</b>
	<b>Total 2005 *</b>	<b>0</b>	<b>0</b>	<b>0,00</b>	<b>215</b>	<b>3 090</b>	<b>93 616,04</b>	<b>93 616,04</b>
% d'évolution	-	-	-	-38,14	-42,07	-35,97	-35,97	
Hongrie	Général	20	1 043	24 754,00	24	404	12 780,87	37 534,87
	Agricole	0	0	0,00	0	0	0,00	0,00
	Minier	0	0	0,00	0	0	0,00	0,00
	<b>Total 2006</b>	<b>20</b>	<b>1 043</b>	<b>24 754,00</b>	<b>24</b>	<b>404</b>	<b>12 780,87</b>	<b>37 534,87</b>
	<b>Total 2005 *</b>	<b>13</b>	<b>473</b>	<b>8 976,00</b>	<b>21</b>	<b>342</b>	<b>7 775,63</b>	<b>16 751,63</b>
% d'évolution	53,85	120,51	175,78	14,29	18,13	64,37	124,07	

\* modification

Tableau n°2006/16 (suite)

Paiements des prestations en espèces d'incapacité temporaire  
(assurances maladie et/ou maternité)

Pays	Régimes	Résidence hors de l'Etat compétent			Séjour temporaire-Transfert de résidence autorisé			Total des montants en €
		Nombre de bénéficiaires	Nombres de jours indemnisés	Montant total(€)	Nombre de bénéficiaires	Nombres de jours indemnisés	Montant total(€)	
Irlande	Général	0	0	0,00	24	343	10 879,42	10 879,42
	Agricole	0	0	0,00	0	0	0,00	0,00
	<b>Total 2006</b>	<b>0</b>	<b>0</b>	<b>0,00</b>	<b>24</b>	<b>343</b>	<b>10 879,42</b>	<b>10 879,42</b>
	<b>Total 2005 *</b>	<b>1</b>	<b>14</b>	<b>283,92</b>	<b>43</b>	<b>509</b>	<b>17 036,08</b>	<b>17 320,00</b>
	% d'évolution	-100,00	-100,00	-100,00	-44,19	-32,61	-36,14	-37,19
Islande	Général	0	0	0,00	0	0	0,00	0,00
	Agricole	0	0	0,00	0	0	0,00	0,00
	<b>Total 2006</b>	<b>0</b>	<b>0</b>	<b>0,00</b>	<b>0</b>	<b>0</b>	<b>0,00</b>	<b>0,00</b>
	<b>Total 2005 *</b>	<b>0</b>	<b>0</b>	<b>0,00</b>	<b>3</b>	<b>26</b>	<b>961,36</b>	<b>961,36</b>
% d'évolution	-	-	-	-100,00	-100,00	-100,00	-100,00	
Italie	Général	212	7 959	229 105,42	928	20 074	655 465,31	888 272,73
	Agricole	0	0	0,00	1	21	719,00	719,00
	Minier	0	0	0,00	0	0	0,00	0,00
	<b>Total 2006</b>	<b>212</b>	<b>7 959</b>	<b>229 105,42</b>	<b>929</b>	<b>20 095</b>	<b>656 184,31</b>	<b>888 991,73</b>
	<b>Total 2005 *</b>	<b>194</b>	<b>9 090</b>	<b>249 292,14</b>	<b>1 031</b>	<b>21 033</b>	<b>650 835,42</b>	<b>900 127,56</b>
% d'évolution	9,28	-12,44	-8,10	-9,89	-4,46	0,82	-1,24	
Lettonie	Général	0	0	0,00	1	4	137,08	137,08
	Agricole	0	0	0,00	0	0	0,00	0,00
	<b>Total 2006</b>	<b>0</b>	<b>0</b>	<b>0,00</b>	<b>1</b>	<b>4</b>	<b>137,08</b>	<b>137,08</b>
	<b>Total 2005 *</b>	<b>0</b>	<b>0</b>	<b>0,00</b>	<b>1</b>	<b>10</b>	<b>431,30</b>	<b>431,30</b>
% d'évolution	-	-	-	0,00	-60,00	-68,22	-68,22	
Lituanie	Général	0	0	0,00	1	29	476,00	476,00
	Agricole	0	0	0,00	0	0	0,00	0,00
	<b>Total 2006</b>	<b>0</b>	<b>0</b>	<b>0,00</b>	<b>1</b>	<b>29</b>	<b>476,00</b>	<b>476,00</b>
Luxembourg	Général	15	891	30 720,11	35	945	31 186,26	61 906,37
	Agricole	0	0	0,00	0	0	0,00	0,00
	Minier	0	0	0,00	0	0	0,00	0,00
	<b>Total 2006</b>	<b>15</b>	<b>891</b>	<b>30 720,11</b>	<b>35</b>	<b>945</b>	<b>31 186,26</b>	<b>61 906,37</b>
	<b>Total 2005 *</b>	<b>22</b>	<b>2 120</b>	<b>66 937,30</b>	<b>24</b>	<b>264</b>	<b>9 906,83</b>	<b>76 844,13</b>
% d'évolution	-31,82	-57,97	-54,11	45,83	257,95	214,80	-19,44	
Malte	Général	0	0	0,00	8	150	3 922,55	3 922,55
	Agricole	0	0	0,00	0	0	0,00	0,00
	<b>Total 2006</b>	<b>0</b>	<b>0</b>	<b>0,00</b>	<b>8</b>	<b>150</b>	<b>3 922,55</b>	<b>3 922,55</b>
	<b>Total 2005 *</b>	<b>0</b>	<b>0</b>	<b>0,00</b>	<b>14</b>	<b>152</b>	<b>4 890,83</b>	<b>4 890,83</b>
% d'évolution	-	-	-	-42,86	-1,32	-19,80	-19,80	
Norvège	Général	0	0	0,00	6	138	4 442,64	4 442,64
	Agricole	0	0	0,00	0	0	0,00	0,00
	<b>Total 2006</b>	<b>0</b>	<b>0</b>	<b>0,00</b>	<b>6</b>	<b>138</b>	<b>4 442,64</b>	<b>4 442,64</b>
	<b>Total 2005 *</b>	<b>1</b>	<b>30</b>	<b>1 022,70</b>	<b>15</b>	<b>314</b>	<b>10 791,27</b>	<b>11 813,97</b>
% d'évolution	-100,00	-100,00	-100,00	-60,00	-56,05	-58,83	-62,40	
Pays-Bas	Général	1	207	9 186,66	59	1 000	34 113,36	43 300,02
	Agricole	0	0	0,00	0	0	0,00	0,00
	Minier	0	0	0,00	0	0	0,00	0,00
	<b>Total 2006</b>	<b>1</b>	<b>207</b>	<b>9 186,66</b>	<b>59</b>	<b>1 000</b>	<b>34 113,36</b>	<b>43 300,02</b>
<b>Total 2005 *</b>	<b>1</b>	<b>19</b>	<b>796,62</b>	<b>62</b>	<b>1 392</b>	<b>49 948,06</b>	<b>50 744,68</b>	
% d'évolution	0,00	989,47	1053,20	-4,84	-28,16	-31,70	-14,67	
Pologne	Général	0	0	0,00	87	1 919	57 051,96	57 051,96
	Agricole	0	0	0,00	0	0	0,00	0,00
	<b>Total 2006</b>	<b>0</b>	<b>0</b>	<b>0,00</b>	<b>87</b>	<b>1 919</b>	<b>57 051,96</b>	<b>57 051,96</b>
	<b>Total 2005 *</b>	<b>1</b>	<b>111</b>	<b>3 645,00</b>	<b>102</b>	<b>2 418</b>	<b>75 986,16</b>	<b>79 631,16</b>
% d'évolution	-100,00	-100,00	-100,00	-14,71	-20,64	-24,92	-28,35	

\* modification

(1) : Y compris 3 702,00 € en situation "Recherche d'emploi" pour 1 travailleur et 178 jours indemnisés

Tableau n°2006/16 (fin)

## Paiements des prestations en espèces d'incapacité temporaire (assurances maladie et/ou maternité)

Pays	Régimes	Résidence hors de l'Etat compétent			Séjour temporaire-Transfert de résidence autorisé			Total des montants en €
		Nombre de bénéficiaires	Nombres de jours indemnisés	Montant total(€)	Nombre de bénéficiaires	Nombres de jours indemnisés	Montant total(€)	
Portugal	Général	26	918	21 300,01	4 258	122 211	3 562 939,27	3 584 239,28
	Agricole	1	37	704,00	3	59	1 370,56	2 074,56
	Minier	0	0	0,00	0	0	0,00	0,00
	<b>Total 2006</b>	<b>27</b>	<b>955</b>	<b>22 004,01</b>	<b>4 261</b>	<b>122 270</b>	<b>3 564 309,83</b>	<b>3 586 313,84</b>
	<b>Total 2005 *</b>	<b>37</b>	<b>1 706</b>	<b>43 668,09</b>	<b>4 794</b>	<b>142 630</b>	<b>3 900 002,58</b>	<b>3 943 670,67</b>
	% d'évolution	-27,03	-44,02	-49,61	-11,12	-14,27	-8,61	-9,06
République tchèque	Général	2	28	480,00	8	82	2 929,60	3 409,60
	Agricole	0	0	0,00	0	0	0,00	0,00
	Minier	0	0	0,00	0	0	0,00	0,00
	<b>Total 2006</b>	<b>2</b>	<b>28</b>	<b>480,00</b>	<b>8</b>	<b>82</b>	<b>2 929,60</b>	<b>3 409,60</b>
	<b>Total 2005</b>	<b>2</b>	<b>15</b>	<b>573,00</b>	<b>18</b>	<b>224</b>	<b>7 219,09</b>	<b>7 792,09</b>
	% d'évolution	0,00	86,67	-16,23	-55,56	-63,39	-59,42	-56,24
Royaume-Uni	Général	2	143	8 748,57	119	1 638	67 630,05	76 378,62
	Agricole	0	0	0,00	0	0	0,00	0,00
	Minier	0	0	0,00	0	0	0,00	0,00
	<b>Total 2006</b>	<b>2</b>	<b>143</b>	<b>8 748,57</b>	<b>119</b>	<b>1 638</b>	<b>67 630,05</b>	<b>76 378,62</b>
	<b>Total 2005 *</b>	<b>4</b>	<b>50</b>	<b>1 873,60</b>	<b>141</b>	<b>2 185</b>	<b>75 086,46</b>	<b>76 960,06</b>
	% d'évolution	-50,00	186,00	366,94	-15,60	-25,03	-9,93	-0,76
Slovaquie	Général	0	0	0,00	7	103	3 053,31	3 053,31
	Agricole	0	0	0,00	0	0	0,00	0,00
	<b>Total 2006</b>	<b>0</b>	<b>0</b>	<b>0,00</b>	<b>7</b>	<b>103</b>	<b>3 053,31</b>	<b>3 053,31</b>
	<b>Total 2005</b>	<b>0</b>	<b>0</b>	<b>0,00</b>	<b>7</b>	<b>222</b>	<b>6 606,30</b>	<b>6 606,30</b>
		% d'évolution	-	-	-	0,00	-53,60	-53,78
Slovénie	Général	0	0	0,00	10	181	4 967,33	4 967,33
	Agricole	0	0	0,00	0	0	0,00	0,00
	<b>Total 2006</b>	<b>0</b>	<b>0</b>	<b>0,00</b>	<b>10</b>	<b>181</b>	<b>4 967,33</b>	<b>4 967,33</b>
	<b>Total 2005 *</b>	<b>1</b>	<b>9</b>	<b>359,00</b>	<b>10</b>	<b>269</b>	<b>6 381,41</b>	<b>6 740,41</b>
		% d'évolution	-100,00	-100,00	-100,00	0,00	-32,71	-22,16
Suède	Général	1	20	797,60	30	428	14 699,16	15 496,76
	Agricole	0	0	0,00	0	0	0,00	0,00
	Minier	0	0	0,00	0	0	0,00	0,00
	<b>Total 2006</b>	<b>1</b>	<b>20</b>	<b>797,60</b>	<b>30</b>	<b>428</b>	<b>14 699,16</b>	<b>15 496,76</b>
	<b>Total 2005 *</b>	<b>1</b>	<b>79</b>	<b>4 964,00</b>	<b>32</b>	<b>789</b>	<b>28 799,80</b>	<b>33 763,80</b>
	% d'évolution	0,00	-74,68	-83,93	-6,25	-45,75	-48,96	-54,10
Suisse	Général	15	1 088	31 426,06	244	3 271	103 786,26	135 212,32
	Agricole	0	0	0,00	0	0	0,00	0,00
	Minier	0	0	0,00	0	0	0,00	0,00
	<b>Total 2006</b>	<b>15</b>	<b>1 088</b>	<b>31 426,06</b>	<b>244</b>	<b>3 271</b>	<b>103 786,26</b>	<b>135 212,32</b>
	<b>Total 2005 *</b>	<b>21</b>	<b>587</b>	<b>22 310,78</b>	<b>205</b>	<b>2 780</b>	<b>85 777,12</b>	<b>108 087,90</b>
	% d'évolution	-28,57	85,35	40,86	19,02	17,66	21,00	25,09
TOTAL	Général	1 357	67 099	1 962 534,20	8 166	203 045	6 231 868,40	8 198 104,60
	Agricole	6	911	13 057,55	12	476	11 434,56	24 492,11
	Minier	0	0	0,00	0	0	0,00	0,00
	<b>Total 2006</b>	<b>1 363</b>	<b>68 010</b>	<b>1 975 591,75</b>	<b>8 178</b>	<b>203 521</b>	<b>6 243 302,96</b>	<b>8 222 596,71</b>
	<b>Total 2005 *</b>	<b>1 439</b>	<b>75 153</b>	<b>2 234 493,00</b>	<b>9 145</b>	<b>229 808</b>	<b>6 598 046,84</b>	<b>8 832 539,84</b>
	% d'évolution	-5,28	-9,50	-11,59	-10,57	-11,44	-5,38	-6,91

\* modification

(1) : Y compris 3 702,00 € en situation "Recherche d'emploi" pour 1 travailleur et 178 jours indemnisés (Italie)

Tableau n°2006/17

## Evolution des paiements de prestations en espèces d'incapacité temporaire (assurances maladie et/ou maternité)

Années	Résidence hors de l'Etat compétent			Séjour temporaire-Transfert de résidence autorisé			TOTAL	
	Nombre de bénéficiaires	Nombre de jours indemnisés	Montant total (€)	Nombre de bénéficiaires	Nombre de jours indemnisés	Montant total (€)	Montants (€)	% évolution
1997	991	36 337	907 587,34	8 203	267 088	6 275 971,02	7 194 991,43 (1)	
1998	820	39 571	1 015 241,84	8 030	250 155	5 381 956,98	6 397 198,82	-11,09
1999	850	41 957	1 005 800,08	7 357	224 777	5 679 499,34	6 687 569,69 (1)	4,54
2000	761	36 449	969 443,95	6 977	204 870	5 238 630,15	6 208 074,10	-7,17
2001	1 240	60 402	1 454 098,14	7 865	223 293	5 806 034,16	7 260 132,30	16,95
2002	1 310	63 173	1 804 450,08	9 526	274 482	7 779 761,85	9 584 908,33	32,02
2003	1 365	71 864	2 100 557,22	9 446	258 239	7 161 115,40	9 264 327,18 (1)	-3,34
2004	1 342	73 644	2 102 606,44	9 669	253 790	7 197 911,84	9 301 883,94 (1)	0,41
2005	1 439	75 153	2 234 493,00	9 145	229 808	6 598 046,84	8 832 539,84	-5,05
2006	1 363	68 010	1 975 591,75	8 178	203 521	6 243 302,96	8 222 596,71 (1)	-6,91

\* modification

(1) : le TOTAL comprend des paiements en situation de "recherche d'emploi"

Graphique n°2006/1

## Montants des indemnités journalières (ass. maladie/maternité) versés en application des règlements communautaires

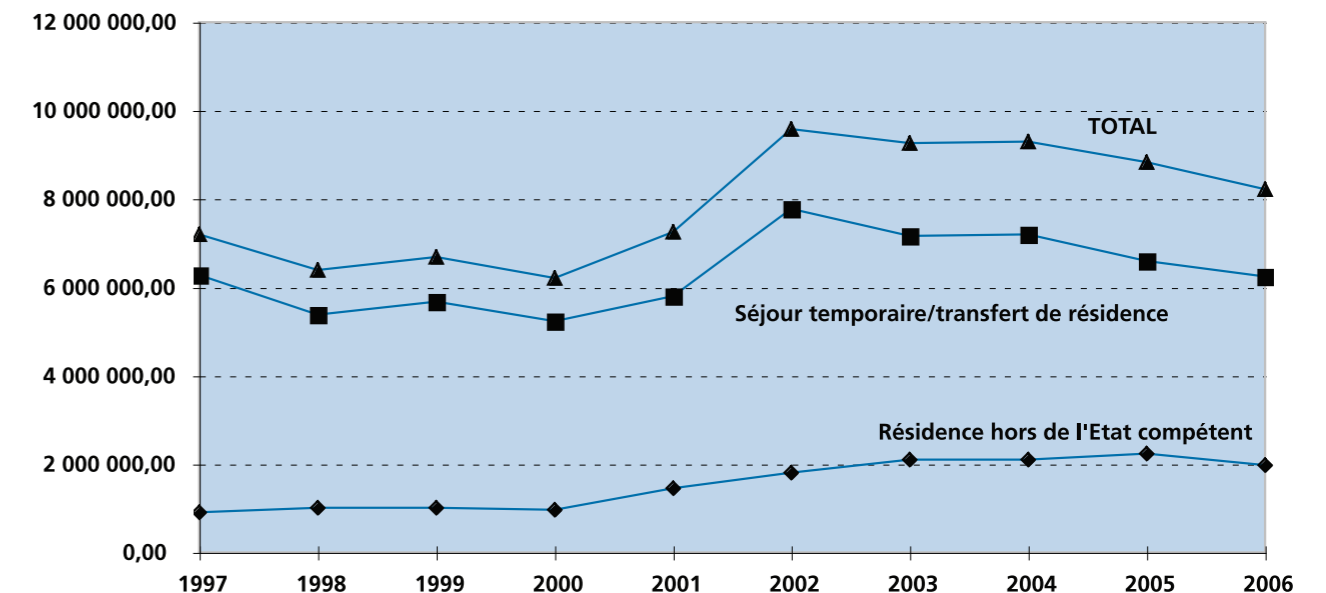

• Evolution irrégulière liée au risque lui-même et à la difficulté que rencontrent les caisses françaises pour transmettre des informations exhaustives.

Tableau n°2006/18

## Paiements des prestations en espèces d'incapacité temporaire (assurance AT/MP)

Pays	Régimes	Résidence hors de l'Etat compétent			Séjour temporaire-Transfert de résidence autorisé			Total des montants en €
		Nombre de bénéficiaires	Nombres de jours indemnisés	Montant total (€)	Nombre de bénéficiaires	Nombres de jours indemnisés	Montant total (€)	
Allemagne	Général	19	465	38 463,28	52	970	45 264,77	83 728,05
	Agricole	0	0	0,00	0	0	0,00	0,00
	<b>Total 2006</b>	<b>19</b>	<b>465</b>	<b>38 463,28</b>	<b>52</b>	<b>970</b>	<b>45 264,77</b>	<b>83 728,05</b>
	<b>Total 2005</b>	<b>18</b>	<b>651</b>	<b>34 963,94</b>	<b>33</b>	<b>505</b>	<b>76 173,24</b>	<b>111 137,18</b>
	% d'évolution	5,56	-28,57	10,01	57,58	92,08	-40,58	-24,66
Autriche	Général	0	0	0,00	12	125	5 507,02	5 507,02
	<b>Total 2006</b>	<b>0</b>	<b>0</b>	<b>0,00</b>	<b>12</b>	<b>125</b>	<b>5 507,02</b>	<b>5 507,02</b>
	<b>Total 2005</b>	<b>0</b>	<b>0</b>	<b>0,00</b>	<b>10</b>	<b>117</b>	<b>5 670,30</b>	<b>5 670,30</b>
	% d'évolution	-	-	-	20,00	6,84	-2,88	-2,88
Belgique	Général	130	8 419	334 435,08	83	2 336	85 277,51	419 712,59
	Agricole	0	0	0,00	0	0	0,00	0,00
	<b>Total 2006</b>	<b>130</b>	<b>8 419</b>	<b>334 435,08</b>	<b>83</b>	<b>2 336</b>	<b>85 277,51</b>	<b>419 712,59</b>
	<b>Total 2005</b>	<b>89</b>	<b>7 159</b>	<b>409 810,82</b>	<b>30</b>	<b>559</b>	<b>26 515,18</b>	<b>436 326,00</b>
	% d'évolution	46,07	17,60	-18,39	176,67	317,89	221,62	-3,81
Chypre	Général	0	0	0,00	1	7	446,39	446,39
	<b>Total 2006</b>	<b>0</b>	<b>0</b>	<b>0,00</b>	<b>1</b>	<b>7</b>	<b>446,39</b>	<b>446,39</b>
	<b>Total 2005</b>	<b>0</b>	<b>0</b>	<b>0,00</b>	<b>2</b>	<b>22</b>	<b>981,06</b>	<b>981,06</b>
	% d'évolution	-	-	-	-50,00	-68,18	-54,50	-54,50
Danemark	Général	0	0	0,00	0	0	0,00	0,00
	<b>Total 2006</b>	<b>0</b>	<b>0</b>	<b>0,00</b>	<b>0</b>	<b>0</b>	<b>0,00</b>	<b>0,00</b>
	<b>Total 2005</b>	<b>0</b>	<b>0</b>	<b>0,00</b>	<b>2</b>	<b>34</b>	<b>1 043,92</b>	<b>1 043,92</b>
	% d'évolution	-	-	-	-100,00	-100,00	-100,00	-100,00
Espagne	Général	2	102	3 538,68	324	6 985	375 560,14	379 098,82
	Agricole	7	491	21 026,51	7	209	8 543,78	29 570,29
	<b>Total 2006</b>	<b>9</b>	<b>593</b>	<b>24 565,19</b>	<b>331</b>	<b>7 194</b>	<b>384 103,92</b>	<b>408 669,11</b>
	<b>Total 2005</b>	<b>17</b>	<b>880</b>	<b>24 109,36</b>	<b>361</b>	<b>8 835</b>	<b>389 016,97</b>	<b>413 126,33</b>
	% d'évolution	-47,06	-32,61	1,89	-8,31	-18,57	-1,26	-1,08
Finlande	Général	0	0	0,00	0	0	0,00	0,00
	<b>Total 2006</b>	<b>0</b>	<b>0</b>	<b>0,00</b>	<b>0</b>	<b>0</b>	<b>0,00</b>	<b>0,00</b>
	<b>Total 2005</b>	<b>0</b>	<b>0</b>	<b>0,00</b>	<b>1</b>	<b>65</b>	<b>2 645,50</b>	<b>2 645,50</b>
	% d'évolution	-	-	-	-100,00	-100,00	-100,00	-100,00
Grèce	Général	0	0	0,00	24	403	19 594,64	19 594,64
	<b>Total 2006</b>	<b>0</b>	<b>0</b>	<b>0,00</b>	<b>24</b>	<b>403</b>	<b>19 594,64</b>	<b>19 594,64</b>
	<b>Total 2005</b>	<b>0</b>	<b>0</b>	<b>0,00</b>	<b>33</b>	<b>498</b>	<b>24 578,49</b>	<b>24 578,49</b>
	% d'évolution	-	-	-	-27,27	-19,08	-20,28	-20,28
Hongrie	Général	0	0	0,00	1	20	729,00	729,00
	<b>Total 2006</b>	<b>0</b>	<b>0</b>	<b>0,00</b>	<b>1</b>	<b>20</b>	<b>729,00</b>	<b>729,00</b>
	<b>Total 2005</b>	<b>0</b>	<b>0</b>	<b>0,00</b>	<b>2</b>	<b>19</b>	<b>834,25</b>	<b>834,25</b>
	% d'évolution	-	-	-	-50,00	5,26	-12,62	-12,62
Irlande	Général	0	0	0,00	9	99	3 861,94	3 861,94
	<b>Total 2006</b>	<b>0</b>	<b>0</b>	<b>0,00</b>	<b>9</b>	<b>99</b>	<b>3 861,94</b>	<b>3 861,94</b>
	<b>Total 2005</b>	<b>0</b>	<b>0</b>	<b>0,00</b>	<b>7</b>	<b>72</b>	<b>3 853,02</b>	<b>3 853,02</b>
	% d'évolution	-	-	-	28,57	37,50	0,23	0,23
Italie	Général	38	1 462	66 988,92	152	3 143	131 197,44	198 186,36
	Agricole	0	0	0,00	0	0	0,00	0,00
	<b>Total 2006</b>	<b>38</b>	<b>1 462</b>	<b>66 988,92</b>	<b>152</b>	<b>3 143</b>	<b>131 197,44</b>	<b>198 186,36</b>
	<b>Total 2005*</b>	<b>52</b>	<b>5 325</b>	<b>217 616,39</b>	<b>163</b>	<b>3 649</b>	<b>158 621,66</b>	<b>376 238,05</b>
	% d'évolution	-26,92	-72,54	-69,22	-6,75	-13,87	-17,29	-47,32
Lettonie	Général	0	0	0,00	1	18	1 369,62	1 369,62
	<b>Total 2006</b>	<b>0</b>	<b>0</b>	<b>0,00</b>	<b>1</b>	<b>18</b>	<b>1 369,62</b>	<b>1 369,62</b>
	<b>Total 2005</b>	<b>0</b>	<b>0</b>	<b>0,00</b>	<b>0</b>	<b>0</b>	<b>0,00</b>	<b>0,00</b>
	% d'évolution	-	-	-	-	-	-	-
Luxembourg	Général	4	71	4 541,66	5	99	4 776,60	9 318,26
	<b>Total 2006</b>	<b>4</b>	<b>71</b>	<b>4 541,66</b>	<b>5</b>	<b>99</b>	<b>4 776,60</b>	<b>9 318,26</b>
	<b>Total 2005</b>	<b>2</b>	<b>60</b>	<b>2 185,16</b>	<b>6</b>	<b>103</b>	<b>3 812,51</b>	<b>5 997,67</b>
	% d'évolution	100,00	18,33	107,84	-16,67	-3,88	25,29	55,36

\* modification

Tableau n° 2006/18 (fin)

## Paiements des prestations en espèces d'incapacité temporaire (assurance AT/MP)

Pays	Régimes	Résidence hors de l'Etat compétent			Séjour temporaire-Transfert de résidence autorisé			Total des montants en €
		Nombre de bénéficiaires	Nombres de jours indemnisés	Montant total (€)	Nombre de bénéficiaires	Nombres de jours indemnisés	Montant total (€)	
Malte	Général	0	0	0,00	1	8	390,88	390,88
	<b>Total 2006</b>	<b>0</b>	<b>0</b>	<b>0,00</b>	<b>1</b>	<b>8</b>	<b>390,88</b>	<b>390,88</b>
	<b>Total 2005</b>	<b>0</b>	<b>0</b>	<b>0,00</b>	<b>2</b>	<b>25</b>	<b>1 285,49</b>	<b>1 285,49</b>
	% d'évolution	-	-	-	-50,00	-68,00	-69,59	-69,59
Norvège	Général	0	0	0,00	2	41	2 278,22	2 278,22
	<b>Total 2006</b>	<b>0</b>	<b>0</b>	<b>0,00</b>	<b>2</b>	<b>41</b>	<b>2 278,22</b>	<b>2 278,22</b>
	<b>Total 2005</b>	<b>0</b>	<b>0</b>	<b>0,00</b>	<b>5</b>	<b>95</b>	<b>5 145,45</b>	<b>5 145,45</b>
	% d'évolution	-	-	-	-60,00	-56,84	-55,72	-55,72
Pays-Bas	Général	0	0	0,00	19	203	7 668,90	7 668,90
	Agricole	0	0	0,00	0	0	0,00	0,00
	<b>Total 2006</b>	<b>0</b>	<b>0</b>	<b>0,00</b>	<b>19</b>	<b>203</b>	<b>7 668,90</b>	<b>7 668,90</b>
	<b>Total 2005</b>	<b>0</b>	<b>0</b>	<b>0,00</b>	<b>3</b>	<b>60</b>	<b>2 744,80</b>	<b>2 744,80</b>
	% d'évolution	-	-	-	533,33	238,33	179,40	179,40
Pologne	Général	0	0	0,00	23	633	24 370,22	24 370,22
	Agricole	2	154	5 303,43	0	0	0,00	5 303,43
	<b>Total 2006</b>	<b>2</b>	<b>154</b>	<b>5 303,43</b>	<b>23</b>	<b>633</b>	<b>24 370,22</b>	<b>29 673,65</b>
	<b>Total 2005</b>	<b>5</b>	<b>491</b>	<b>22 942,29</b>	<b>21</b>	<b>692</b>	<b>26 004,08</b>	<b>48 946,37</b>
	% d'évolution	-60,00	-68,64	-76,88	9,52	-8,53	-6,28	-39,38
Portugal	Général	3	97	2 407,30	1 412	42 928	2 081 969,20	2 084 376,50
	Agricole	12	242	8 443,78	8	533	24 232,90	32 676,68
	<b>Total 2006</b>	<b>15</b>	<b>339</b>	<b>10 851,08</b>	<b>1 420</b>	<b>43 461</b>	<b>2 106 202,10</b>	<b>2 117 053,18</b>
	<b>Total 2005*</b>	<b>16</b>	<b>522</b>	<b>21 084,79</b>	<b>1 555</b>	<b>48 516</b>	<b>2 196 209,62</b>	<b>2 217 294,41</b>
	% d'évolution	-6,25	-35,06	-48,54	-8,68	-10,42	-4,10	-4,52
République tchèque	Général	0	0	0,00	1	11	277,64	277,64
	Agricole	0	0	0,00	0	0	0,00	0,00
	<b>Total 2006</b>	<b>0</b>	<b>0</b>	<b>0,00</b>	<b>1</b>	<b>11</b>	<b>277,64</b>	<b>277,64</b>
	<b>Total 2005</b>	<b>1</b>	<b>14</b>	<b>603,68</b>	<b>3</b>	<b>74</b>	<b>2 705,50</b>	<b>3 309,18</b>
	% d'évolution	-100,00	-100,00	-100,00	-66,67	-85,14	-89,74	-91,61
Royaume-Uni	Général	1	686	34 741,51	14	218	10 104,45	44 845,96
	Agricole	0	0	0,00	0	0	0,00	0,00
	<b>Total 2006</b>	<b>1</b>	<b>686</b>	<b>34 741,51</b>	<b>14</b>	<b>218</b>	<b>10 104,45</b>	<b>44 845,96</b>
	<b>Total 2005</b>	<b>0</b>	<b>0</b>	<b>0,00</b>	<b>21</b>	<b>298</b>	<b>13 119,04</b>	<b>13 119,04</b>
	% d'évolution	-	-	-	-33,33	-26,85	-22,98	241,84
Slovaquie	Général	0	0	0,00	4	73	3 442,37	3 442,37
	<b>Total 2006</b>	<b>0</b>	<b>0</b>	<b>0,00</b>	<b>4</b>	<b>73</b>	<b>3 442,37</b>	<b>3 442,37</b>
	<b>Total 2005</b>	<b>0</b>	<b>0</b>	<b>0,00</b>	<b>1</b>	<b>17</b>	<b>1 103,64</b>	<b>1 103,64</b>
	% d'évolution	-	-	-	300,00	329,41	211,91	211,91
Slovénie	Général	0	0	0,00	3	68	3 107,60	3 107,60
	<b>Total 2006</b>	<b>0</b>	<b>0</b>	<b>0,00</b>	<b>3</b>	<b>68</b>	<b>3 107,60</b>	<b>3 107,60</b>
	<b>Total 2005</b>	<b>0</b>	<b>0</b>	<b>0,00</b>	<b>3</b>	<b>86</b>	<b>3 479,58</b>	<b>3 479,58</b>
	% d'évolution	-	-	-	0,00	-20,93	-10,69	-10,69
Suède	Général	0	0	0,00	3	63	3 426,36	3 426,36
	Agricole	0	0	0,00	0	0	0,00	0,00
	<b>Total 2006</b>	<b>0</b>	<b>0</b>	<b>0,00</b>	<b>3</b>	<b>63</b>	<b>3 426,36</b>	<b>3 426,36</b>
	<b>Total 2005</b>	<b>0</b>	<b>0</b>	<b>0,00</b>	<b>2</b>	<b>187</b>	<b>29 168,12</b>	<b>29 168,12</b>
	% d'évolution	-	-	-	50,00	-66,31	-88,25	-88,25
Suisse	Général	1	8	344,32	44	490	29 503,70	29 848,02
	Agricole	0	0	0,00	0	0	0,00	0,00
	<b>Total 2006</b>	<b>1</b>	<b>8</b>	<b>344,32</b>	<b>44</b>	<b>490</b>	<b>29 503,70</b>	<b>29 848,02</b>
	<b>Total 2005</b>	<b>4</b>	<b>31</b>	<b>1 612,46</b>	<b>20</b>	<b>242</b>	<b>9 883,51</b>	<b>11 495,97</b>
	% d'évolution	-75,00	-74,19	-78,65	120,00	102,48	198,51	159,64
TOTAL	Général	198	11 310	485 460,75	2 190	58 941	2 840 124,61	3 325 585,36
	Agricole	21	887	34 773,72	15	742	32 776,68	67 550,40
	<b>Total 2006</b>	<b>219</b>	<b>12 197</b>	<b>520 234,47</b>	<b>2 205</b>	<b>59 683</b>	<b>2 872 901,29</b>	<b>3 393 135,76</b>
	<b>Total 2005*</b>	<b>204</b>	<b>15 133</b>	<b>734 928,89</b>	<b>2 286</b>	<b>64 770</b>	<b>2 984 594,93</b>	<b>3 719 </b>



Tableau n°2006/19

Evolution des paiements de prestations en espèces d'incapacité temporaire (assurances AT-MP)

Années	Résidence hors de l'Etat compétent			Séjour temporaire-Transfert de résidence autorisé			TOTAL	
	Nombre de bénéficiaires	Nombre de jours indemnisés	Montant total (€)	Nombre de bénéficiaires	Nombre de jours indemnisés	Montant total (€)	Montants (€)	% évolution
1997	153	6 940	213 164,12	1 683	51 775	1 937 552,50	2 150 716,62	
1998	217	8 387	272 267,51	1 707	53 030	1 725 237,53	1 997 505,04	-7,12
1999	223	8 985	295 555,76	1 683	50 861	2 017 777,23	2 313 332,99	15,81
2000	273	12 387	401 629,66	1 557	46 961	1 900 437,57	2 302 067,23	-0,49
2001	220	10 594	440 273,20	1 601	49 930	2 134 663,57	2 574 936,77	11,85
2002	223	13 095	631 412,35	2 073	63 276	2 775 087,38	3 406 499,73	32,29
2003	181	11 359	415 291,68	2 290	66 300	3 143 066,69	3 558 358,37	4,46
2004	191	16 626	663 391,10	2 248	63 045	2 925 301,32	3 588 692,42	0,85
2005	204	15 133	734 928,89	2 286	64 770	2 984 594,93	3 719 523,82	3,65
2006	219	12 197	520 234,47	2 205	59 683	2 872 901,29	3 393 135,76	-8,77

\* modification

(\*)

Graphique n°2006/2

Montants des indemnités journalières (ass. AT-MP) versés en application des règlements communautaires

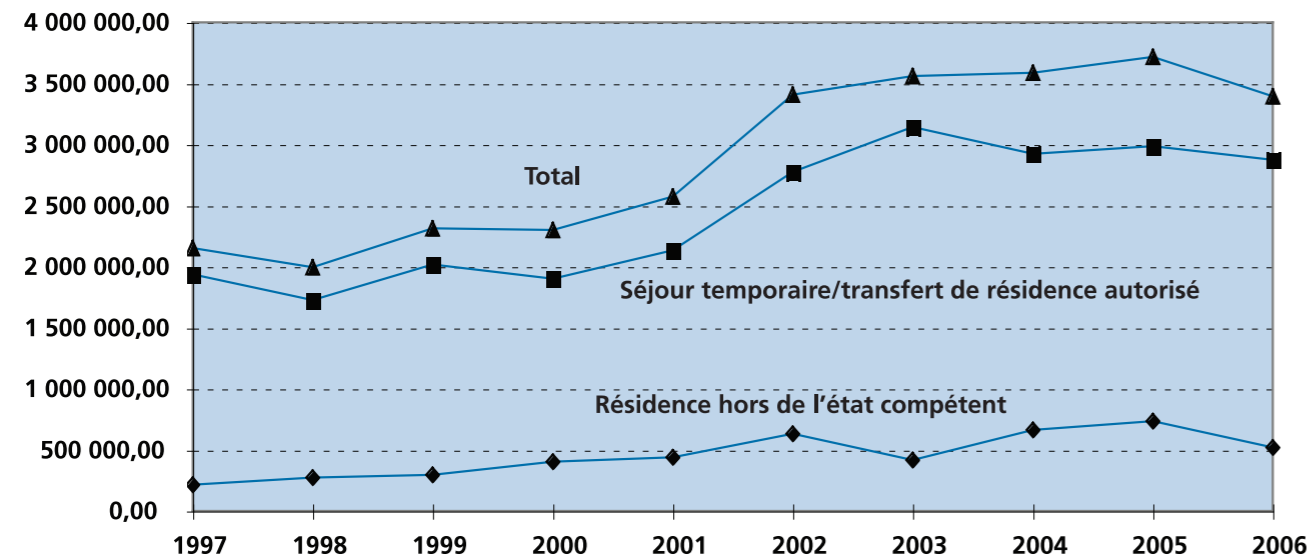

- Evolution irrégulière liée au risque lui-même et à la difficulté que rencontrent les caisses pour transmettre des données exhaustives.



Tableau n° 2006/20

Paiements des prestations en espèces d'incapacité temporaire (assurances maladie et/ou maternité)

Pays	Régimes	Transfert de résidence autorisé			Séjour temporaire			Détachement			Total des montants (€)
		Nbre de bénéficiaires	Nombre de jours indemnisés	Montant total (€)	Nbre de bénéficiaires	Nombre de jours indemnisés	Montant total (€)	Nbre de bénéficiaires	Nombre de jours indemnisés	Montant total (€)	
Algérie	Général	776	32 265	886 599,87	105	2 497	65 483,01	1	28	1 208,20	953 291,08
	Agricole	1	36	893,00	1	68	1 106,70	0	0	0,00	1 999,70
	Minier	0	0	0,00	0	0	0,00	0	0	0,00	0,00
	<b>Total 2006</b>	<b>777</b>	<b>32 301</b>	<b>887 492,87</b>	<b>106</b>	<b>2 565</b>	<b>66 589,71</b>	<b>1</b>	<b>28</b>	<b>1 208,20</b>	<b>955 290,78</b>
	<b>Total 2005 *</b>	<b>953</b>	<b>41 258</b>	<b>1 100 494,28</b>	<b>135</b>	<b>3 025</b>	<b>80 269,70</b>	<b>2</b>	<b>20</b>	<b>499,24</b>	<b>1 181 263,22</b>
	% évolution	-18,47	-21,71	-19,36	-21,48	-15,21	-17,04	-50,00	40,00	142,01	-19,13
Andorre	Général							0	0	0,00	746,67
	Agricole							0	0	0,00	0,00
	<b>Total 2006</b>							<b>0</b>	<b>0</b>	<b>0,00</b>	<b>746,67</b>
	<b>Total 2005</b>							<b>0</b>	<b>0</b>	<b>0,00</b>	<b>758,10</b>
	% évolution							-	-	-	-1,51
Bénin	Général	3	85	2 705,23	0	0	0,00	0	0	0,00	2 705,23
	Agricole	0	0	0,00	0	0	0,00	0	0	0,00	0,00
	Minier	0	0	0,00	0	0	0,00	0	0	0,00	0,00
	<b>Total 2006</b>	<b>3</b>	<b>85</b>	<b>2 705,23</b>	<b>0</b>	<b>0</b>	<b>0,00</b>	<b>0</b>	<b>0</b>	<b>0,00</b>	<b>2 705,23</b>
	<b>Total 2005</b>	<b>3</b>	<b>46</b>	<b>1 343,49</b>	<b>0</b>	<b>0</b>	<b>0,00</b>	<b>0</b>	<b>0</b>	<b>0,00</b>	<b>1 343,49</b>
	% évolution	0,00	84,78	101,36	-	-	-	-	-	-	101,36
Bosnie-Herzégovine	Général	22	639	16 152,25	0	0	0,00	0	0	0,00	16 152,25
	Agricole	0	0	0,00	0	0	0,00	0	0	0,00	0,00
	Minier	0	0	0,00	0	0	0,00	0	0	0,00	0,00
	<b>Total 2006</b>	<b>22</b>	<b>639</b>	<b>16 152,25</b>	<b>0</b>	<b>0</b>	<b>0,00</b>	<b>0</b>	<b>0</b>	<b>0,00</b>	<b>16 152,25</b>
	<b>Total 2005</b>	<b>10</b>	<b>273</b>	<b>7 398,67</b>	<b>0</b>	<b>0</b>	<b>0,00</b>	<b>0</b>	<b>0</b>	<b>0,00</b>	<b>7 398,67</b>
	% évolution	120,00	134,07	118,31	-	-	-	-	-	-	118,31
Cameroun	Général	0	0	0,00							0,00
	Agricole	0	0	0,00							0,00
	<b>Total 2006</b>	<b>0</b>	<b>0</b>	<b>0,00</b>							<b>0,00</b>
	<b>Total 2005</b>	<b>1</b>	<b>31</b>	<b>642,00</b>							<b>642,00</b>
	% évolution	-100,00	-100,00	-100,00							-100,00
Cap-Vert	Général	7	276	8 865,82	1	5	167,00	0	0	0,00	9 032,82
	Agricole	0	0	0,00	0	0	0,00	0	0	0,00	0,00
	Minier	0	0	0,00	0	0	0,00	0	0	0,00	0,00
	<b>Total 2006</b>	<b>7</b>	<b>276</b>	<b>8 865,82</b>	<b>1</b>	<b>5</b>	<b>167,00</b>	<b>0</b>	<b>0</b>	<b>0,00</b>	<b>9 032,82</b>
	<b>Total 2005</b>	<b>3</b>	<b>89</b>	<b>2 434,26</b>	<b>3</b>	<b>185</b>	<b>2 597,50</b>	<b>0</b>	<b>0</b>	<b>0,00</b>	<b>5 031,76</b>
	% évolution	133,33	210,11	264,21	-66,67	-97,30	-93,57	-	-	-	79,52
Congo	Général	4	148	3 550,67				0	0	0,00	3 550,67
	Agricole	0	0	0,00				0	0	0,00	0,00
	<b>Total 2006</b>	<b>4</b>	<b>148</b>	<b>3 550,67</b>				<b>0</b>	<b>0</b>	<b>0,00</b>	<b>3 550,67</b>
	<b>Total 2005</b>	<b>6</b>	<b>139</b>	<b>3 126,35</b>				<b>0</b>	<b>0</b>	<b>0,00</b>	<b>3 126,35</b>
	% évolution	-33,33	6,47	13,57				-	-	-	13,57
Côte d'Ivoire	Général	8	268	7 706,76							7 706,76
	Agricole	0	0	0,00							0,00
	<b>Total 2006</b>	<b>8</b>	<b>268</b>	<b>7 706,76</b>							<b>7 706,76</b>
	<b>Total 2005</b>	<b>10</b>	<b>336</b>	<b>7 350,29</b>							<b>7 350,29</b>
	% évolution	-20,00	-20,24	4,85							4,85
Croatie	Général	49	1 145	33 606,35	0	0	0,00	0	0	0,00	33 606,35
	Agricole	0	0	0,00	0	0	0,00	0	0	0,00	0,00
	Minier	0	0	0,00	0,00	0	0,00	0,00	0	0,00	0,00
	<b>Total 2006</b>	<b>49</b>	<b>1 145</b>	<b>33 606,35</b>	<b>0</b>	<b>0</b>	<b>0,00</b>	<b>0</b>	<b>0</b>	<b>0,00</b>	<b>33 606,35</b>
	<b>Total 2005</b>	<b>45</b>	<b>899</b>	<b>31 720,84</b>	<b>1</b>	<b>8</b>	<b>315,80</b>	<b>0</b>	<b>0</b>	<b>0,00</b>	<b>32 036,64</b>
	% évolution	8,89	27,36	5,94	-100,00	-100,00	-100,00	-	-	-	4,90

\*modification

(1) : correspond à 746,67 € pour 2 travailleurs et 20 jours indemnisés au titre de l'article 8 de l'arrangement général

(2) : correspond à 758,10 € pour 4 travailleurs et 34 jours indemnisés au titre de l'article 8 de l'arrangement général



Tableau n° 2006/20 (suite)

 Paiements des prestations en espèces d'incapacité temporaire  
 (assurances maladie et/ou maternité)

Pays	Régimes	Transfert de résidence autorisé			Séjour temporaire			Détachement			Total des montants (€)
		Nbre de bénéficiaires	Nombre de jours indemnisés	Montant total (€)	Nbre de bénéficiaires	Nombre de jours indemnisés	Montant total (€)	Nbre de bénéficiaires	Nombre de jours indemnisés	Montant total (€)	
Gabon	Général	0	0	0,00				0	0	0,00	0,00
	Agricole	0	0	0,00				0	0	0,00	0,00
	Minier	0	0	0,00				0	0	0,00	0,00
	<b>Total 2006</b>	<b>0</b>	<b>0</b>	<b>0,00</b>				<b>0</b>	<b>0</b>	<b>0,00</b>	<b>0,00</b>
	<b>Total 2005</b>	<b>1</b>	<b>63</b>	<b>2 641,59</b>				<b>0</b>	<b>0</b>	<b>0,00</b>	<b>2 641,59</b>
	% évolution	-100,00	-100,00	-100,00				-	-	-	-100,00
Macédoine	Général	11	354	7 305,58	1	16	623,52	0	0	0,00	7 929,10
	Agricole	0	0	0,00	0	0	0,00	0	0	0,00	0,00
	Minier	0	0	0,00	0	0	0,00	0	0	0,00	0,00
	<b>Total 2006</b>	<b>11</b>	<b>354</b>	<b>7 305,58</b>	<b>1</b>	<b>16</b>	<b>623,52</b>	<b>0</b>	<b>0</b>	<b>0,00</b>	<b>7 929,10</b>
	<b>Total 2005</b>	<b>18</b>	<b>609</b>	<b>14 534,56</b>	<b>0</b>	<b>0</b>	<b>0,00</b>	<b>0</b>	<b>0</b>	<b>0,00</b>	<b>14 534,56</b>
	% évolution	-38,89	-41,87	-49,74	-	-	-	-	-	-	-45,45
Madagascar	Général	15	424	11 042,06							11 042,06
	Agricole	0	0	0,00							0,00
	Minier	0	0	0,00							0,00
	<b>Total 2006</b>	<b>15</b>	<b>424</b>	<b>11 042,06</b>							<b>11 042,06</b>
	<b>Total 2005</b>	<b>11</b>	<b>379</b>	<b>12 261,15</b>							<b>12 261,15</b>
	% évolution	36,36	11,87	-9,94							-9,94
Mali	Général	22	1 066	29 789,33	9	430	12 641,82	0	0	0,00	42 431,15
	Agricole	0	0	0,00	0	0	0,00	0	0	0,00	0,00
	Minier	0	0	0,00	0	0	0,00	0	0	0,00	0,00
	<b>Total 2006</b>	<b>22</b>	<b>1 066</b>	<b>29 789,33</b>	<b>9</b>	<b>430</b>	<b>12 641,82</b>	<b>0</b>	<b>0</b>	<b>0,00</b>	<b>42 431,15</b>
	<b>Total 2005</b>	<b>28</b>	<b>1 498</b>	<b>39 382,03</b>	<b>10</b>	<b>680</b>	<b>18 760,01</b>	<b>0</b>	<b>0</b>	<b>0,00</b>	<b>58 142,04</b>
	% évolution	-21,43	-28,84	-24,36	-10,00	-36,76	-32,61	-	-	-	-27,02
Maroc	Général	1 642	55 394	1 594 904,51	285	5 968	161 413,24	0	0	0,00	1 756 317,75
	Agricole	52	1 824	46 286,86	4	81	2 949,55	0	0	0,00	49 236,41
	Minier	0	0	0,00	0	0	0,00	0	0	0,00	0,00
	<b>Total 2006</b>	<b>1 694</b>	<b>57 218</b>	<b>1 641 191,37</b>	<b>289</b>	<b>6 049</b>	<b>164 362,79</b>	<b>0</b>	<b>0</b>	<b>0,00</b>	<b>1 805 554,16</b>
	<b>Total 2005</b>	<b>1 735</b>	<b>60 537</b>	<b>1 601 553,49</b>	<b>334</b>	<b>6 491</b>	<b>176 911,58</b>	<b>2</b>	<b>55</b>	<b>2 140,29</b>	<b>1 780 605,36</b>
	% évolution	-2,36	-5,48	2,47	-13,47	-6,81	-7,09	-100,00	-100,00	-100,00	1,40
Mauritanie	Général	2	35	989,84							989,84
	Agricole	0	0	0,00							0,00
	Minier	0	0	0,00							0,00
	<b>Total 2006</b>	<b>2</b>	<b>35</b>	<b>989,84</b>							<b>989,84</b>
	<b>Total 2005</b>	<b>2</b>	<b>35</b>	<b>989,84</b>							<b>989,84</b>
	% évolution										
Niger	Général	1	8	228,56	0	0	0,00	0	0	0,00	228,56
	Agricole	0	0	0,00	0	0	0,00	0	0	0,00	0,00
	Minier	0	0	0,00	0	0	0,00	0	0	0,00	0,00
	<b>Total 2006</b>	<b>1</b>	<b>8</b>	<b>228,56</b>	<b>0</b>	<b>0</b>	<b>0,00</b>	<b>0</b>	<b>0</b>	<b>0,00</b>	<b>228,56</b>
	<b>Total 2005</b>	<b>1</b>	<b>8</b>	<b>228,56</b>	<b>0</b>	<b>0</b>	<b>0,00</b>	<b>0</b>	<b>0</b>	<b>0,00</b>	<b>228,56</b>
	% évolution										
Nouvelle Calédonie	Général	5	134	3 809,23	2	22	901,38	2	10	280,75	4 991,36
	Agricole	0	0	0,00	0	0	0,00	0	0	0,00	0,00
	Minier	0	0	0,00	0	0	0,00	0	0	0,00	0,00
	<b>Total 2006</b>	<b>5</b>	<b>134</b>	<b>3 809,23</b>	<b>2</b>	<b>22</b>	<b>901,38</b>	<b>2</b>	<b>10</b>	<b>280,75</b>	<b>4 991,36</b>
	<b>Total 2005</b>	<b>11</b>	<b>1 126</b>	<b>41 749,03</b>	<b>3</b>	<b>72</b>	<b>2 623,59</b>	<b>0</b>	<b>0</b>	<b>0,00</b>	<b>44 372,62</b>
	% évolution	-54,55	-88,10	-90,88	-33,33	-69,44	-65,64	-	-	-	-88,75
Polynésie Française	Général	13	600	25 746,47	2	69	2 180,07	0	0	0,00	27 926,54
	Agricole	0	0	0,00	0	0	0,00	0	0	0,00	0,00
	Minier	0	0	0,00	0	0	0,00	0	0	0,00	0,00
	<b>Total 2006</b>	<b>13</b>	<b>600</b>	<b>25 746,47</b>	<b>2</b>	<b>69</b>	<b>2 180,07</b>	<b>0</b>	<b>0</b>	<b>0,00</b>	<b>27 926,54</b>
	<b>Total 2005</b>	<b>5</b>	<b>150</b>	<b>3 414,76</b>	<b>6</b>	<b>81</b>	<b>3 107,58</b>	<b>0</b>	<b>0</b>	<b>0,00</b>	<b>6 522,34</b>
	% évolution	160,00	300,00	653,98	-66,67	-14,81	-29,85	-	-	-	328,17

Tableau n° 2006/20 (fin)

 Paiements des prestations en espèces d'incapacité temporaire  
 (assurances maladie et/ou maternité)

Pays	Régimes	Transfert de résidence autorisé			Séjour temporaire			Détachement			Total des montants (€)
		Nbre de bénéficiaires	Nombre de jours indemnisés	Montant total (€)	Nbre de bénéficiaires	Nombre de jours indemnisés	Montant total (€)	Nbre de bénéficiaires	Nombre de jours indemnisés	Montant total (€)	
Québec	Général	21	626	25 785,60	1	61	1 850,13	0	0	0,00	27 635,73
	Agricole	0	0	0,00	0	0	0,00	0	0	0,00	0,00
	Minier	0	0	0,00	0	0	0,00	0	0	0,00	0,00
	<b>Total 2006</b>	<b>21</b>	<b>626</b>	<b>25 785,60</b>	<b>1</b>	<b>61</b>	<b>1 850,13</b>	<b>0</b>	<b>0</b>	<b>0,00</b>	<b>27 635,73</b>
	<b>Total 2005</b>	<b>39</b>	<b>799</b>	<b>26 882,02</b>	<b>1</b>	<b>20</b>	<b>637,80</b>	<b>0</b>	<b>0</b>	<b>0,00</b>	<b>27 519,82</b>
	% évolution	-46,15	-21,65	-4,08	0,00	205,00	190,08	-	-	-	0,42
Roumanie	Général	0	0	0,00	1	3	125,79	0	0	0,00	125,79
	Agricole	0	0	0,00	0	0	0,00	0	0	0,00	0,00
	Minier	0	0	0,00	0	0	0,00	0	0	0,00	0,00
	<b>Total 2006</b>	<b>0</b>	<b>0</b>	<b>0,00</b>	<b>1</b>	<b>3</b>	<b>125,79</b>	<b>0</b>	<b>0</b>	<b>0,00</b>	<b>125,79</b>
	<b>Total 2005</b>	<b>1</b>	<b>18</b>	<b>455,04</b>	<b>0</b>	<b>0</b>	<b>0,00</b>	<b>0</b>	<b>0</b>	<b>0,00</b>	<b>455,04</b>
	% évolution	-100,00	-100,00	-100,00	-	-	-	-	-	-	-72,36
Sénégal	Général	44	1 325	37 782,33							37 782,33
	Agricole	0	0	0,00							0,00
	Minier	0	0	0,00							0,00
	<b>Total 2006</b>	<b>44</b>	<b>1 325</b>	<b>37 782,33</b>							<b>37 782,33</b>
	<b>Total 2005</b>	<b>50</b>	<b>1 238</b>	<b>35 891,55</b>							<b>35 891,55</b>
	% évolution	-12,00	7,03	5,27							5,27
Togo	Général	6	240	7 083,04	1	16	514,56	0	0	0,00	7 597,60
	Agricole	0	0	0,00	0	0	0,00	0	0	0,00	0,00
	Minier	0	0	0,00	0	0	0,00	0	0	0,00	0,00
	<b>Total 2006</b>	<b>6</b>	<b>240</b>	<b>7 083,04</b>	<b>1</b>	<b>16</b>	<b>514,56</b>	<b>0</b>	<b>0</b>	<b>0,00</b>	<b>7 597,60</b>
	<b>Total 2005</b>	<b>2</b>	<b>40</b>	<b>1 348,12</b>	<b>0</b>	<b>0</b>	<b>0,00</b>	<b>0</b>	<b>0</b>	<b>0,00</b>	<b>1 348,12</b>
	% évolution	200,00	500,00	425,40	-	-	-	-	-	-	463,57
Tunisie	Général	1 079	33 228	923 238,99	127	3 467	92 125,50	3	56	1 937,17	1 017 301,66
	Agricole	5	139	3 387,68	0	0	0,00	0	0	0,00	3 387,68
	Minier	0	0	0,00	0	0	0,00	0	0	0,00	0,00
	<b>Total 2006</b>	<b>1 084</b>	<b>33 367</b>	<b>926 626,67</b>	<b>127</b>	<b>3 467</b>	<b>92 125,50</b>	<b>3</b>	<b>56</b>	<b>1 937,17</b>	<b>1 020 689,34</b>
	<b>Total 2005</b>	<b>1 216</b>	<b>41 083</b>	<b>1 119 023,51</b>	<b>168</b>	<b>4 335</b>	<b>109 077,27</b>	<b>6</b>	<b>145</b>	<b>5 665,45</b>	<b>1 233 766,23</b>
	% évolution	-10,86	-18,78	-17,19	-24,40	-20,02	-15,54	-50,00	-61,38	-65,81	-17,27
Turquie	Général	288	11 847	333 294,36	30	518	20 622,82	0	0	0,00	353 917,18
	Agricole	0	0	0,00	0	0	0,00	0	0	0,00	0,00
	Minier	0	0	0,00	0	0	0,00	0	0	0,00	0,00
	<b>Total 2006</b>	<b>288</b>	<b>11 847</b>	<b>333 294,36</b>	<b>30</b>	<b>518</b>	<b>20 622,82</b>	<b>0</b>	<b>0</b>	<b>0,00</b>	<b>353 917,18</b>
	<b>Total 2005</b>	<b>335</b>	<b>14 255</b>	<b>390 309,85</b>	<b>34</b>	<b>690</b>	<b>19 909,76</b>	<b>0</b>	<b>0</b>	<b>0,00</b>	<b>410 219,61</b>
	% évolution	-14,03	-16,89	-14,61	-11,76	-24,93	3,58	-	-	-	-13,72
Serbie - Montenegro	Général	116	3 929	108 369,32	5	132	4 351,47	0	0	0,00	112 720,79
	Agricole	0	0	0,00	0	0	0,00	0	0	0,00	0,00
	Minier	0	0	0,00	0	0	0,00	0	0	0,00	0,00
	<b>Total 2006</b>	<b>116</b>	<b>3 929</b>	<b>108 369,32</b>	<b>5</b>	<b>132</b>	<b>4 351,47</b>	<b>0</b>	<b>0</b>	<b>0,00</b>	<b>112 720,79</b>
	<b>Total 2005</b>	<b>131</b>	<b>4 637</b>	<b>120 741,94</b>	<b>4</b>	<b>128</b>	<b>4 335,40</b>	<b>1</b>	<b>36</b>	<b>1 240,00</b>	<b>126 317,34</b>
	% évolution	-11,45	-15,27	-10,25	25,00	3,13	0,37	-100,00	-100,00	-10	



Tableau n°2006/21

 Evolution des paiements de prestations en espèces d'incapacité temporaire  
 (Assurances maladie/maternité)

Années	TRANSFERT DE RÉSIDENCE AUTORISÉ			SÉJOUR TEMPORAIRE			DÉTACHEMENT			TOTAL	
	Nombre de bénéficiaires	Nombre de jours indemnisés	Montant total (€)	Nombre de bénéficiaires	Nombre de jours indemnisés	Montant total (€)	Nombre de bénéficiaires	Nombre de jours indemnisés	Montant total (€)	Montants (€)	%
1997	3 869	181 962	4 248 089,40	1 346	34 791	773 993,46	3	162	4 188,69	5 026 488,48 (a)	
1998	3 478	165 733	3 614 124,56	1 140	28 034	622 170,65	10	424	13 994,22	4 250 289,43 (b)	-15,44
1999	3 372	153 018	3 777 580,80	1 065	25 392	783 273,44	8	115	3 208,13	4 564 062,37	7,38
2000	3 135	132 118	3 329 025,40	789	19 579	436 472,09	6	237	6 032,85	3 771 530,34	-17,36
2001	3 505	152 235	3 875 635,36	855	19 695	451 918,47	6	155	4 026,15	4 332 658,68 (c)	14,88
2002	4 200	177 678	4 567 519,99	994	23 856	585 992,83	5	112	3 848,37	5 157 810,79 (d)	19,04
2003	4 417	183 308	4 893 311,68	749	18 308	452 415,94	8	129	3 810,53	5 350 404,85 (e)	3,73
2004	4 827	191 824	5 129 302,27	802	18 440	473 220,59	9	246	8 804,57	5 613 446,09 (f)	4,92
2005	4 614	169 503	4 564 698,82	699	15 715	418 545,99	11	256	9 544,98	4 993 547,89 (g)	-11,04
2006	4 192	146 035	4 119 123,71	575	13 353	367 056,56	6	94	3 426,12	4 490 353,06 (h)	-10,08

(\*) modification

- (a) : y compris 4 474,23 € pour le Maroc au titre de l'article 19 de la convention.  
 (b) : y compris 216,93 € en Andorre au titre de l'article 8 de l'arrangement général.  
 (c) : y compris 1 078,70 € pour le Maroc au titre de l'article 19 de la convention.  
 (d) : y compris 449,60 € en Andorre au titre de l'article 8 de l'arrangement général.  
 (e) : y compris 803,46 € pour le Maroc au titre de l'article 19 de la convention et 63,24 € en Andorre au titre de l'article 8 de l'arrangement général.  
 (f) : y compris 2 118,66 € en Andorre au titre de l'article 8 de l'arrangement général.  
 (g) : y compris 758,10 € en Andorre au titre de l'article 8 de l'arrangement général.  
 (h) : y compris 746,67 € en Andorre au titre de l'article 8 de l'arrangement général.

Graphique n°2006/3

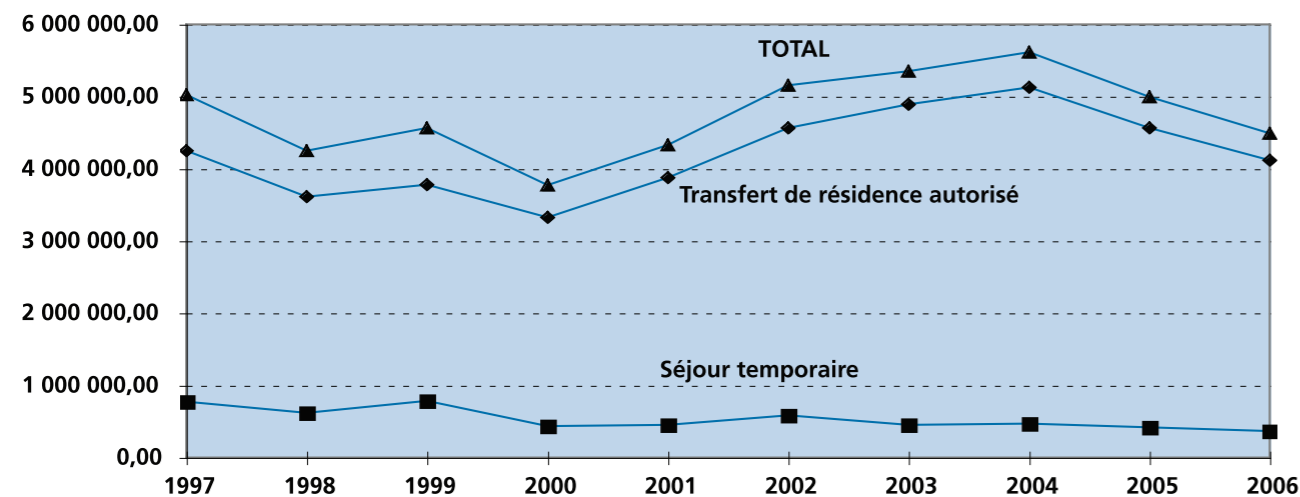
 Montants des indemnités journalières (ass. maladie/maternité) versés  
 en application des conventions bilatérales

• L'évolution est liée au risque lui-même et à la grande difficulté des caisses françaises à transmettre des informations exhaustives.



Tableau n° 2006/22

 Paiements des prestations en espèces d'incapacité temporaire  
 (assurance AT/MP)

Pays	Régimes	Transfert de résidence autorisé			Rechute dans l'autre pays			Total des montants en €
		Nombre de bénéficiaires	Nombre de jours indemnisés	Montant total(€)	Nombre de bénéficiaires	Nombre de jours indemnisés	Montant total(€)	
Algérie	Général	503	18 167	790 197,06	0	0	0,00	790 197,06
	Agricole	0	0	0,00	0	0	0,00	0,00
	<b>Total 2006</b>	<b>503</b>	<b>18 167</b>	<b>790 197,06</b>	<b>0</b>	<b>0</b>	<b>0,00</b>	<b>790 197,06</b>
	<b>Total 2005</b>	<b>492</b>	<b>18 109</b>	<b>664 612,85</b>	<b>0</b>	<b>0</b>	<b>0,00</b>	<b>664 612,85</b>
	% d'évolution	2,24	0,32	18,90	-	-	-	18,90
Andorre	Général	3	127	4 923,82	0	0	0,00	4 923,82
	<b>Total 2006</b>	<b>3</b>	<b>127</b>	<b>4 923,82</b>	<b>0</b>	<b>0</b>	<b>0,00</b>	<b>4 923,82</b>
	<b>Total 2005</b>	<b>4</b>	<b>40</b>	<b>1 290,22</b>	<b>0</b>	<b>0</b>	<b>0,00</b>	<b>1 290,22</b>
	% d'évolution	-25,00	217,50	281,63	-	-	-	281,63
Bénin	Général	1	30	1 589,70	0	0	0,00	1 589,70
	<b>Total 2006</b>	<b>1</b>	<b>30</b>	<b>1 589,70</b>	<b>0</b>	<b>0</b>	<b>0,00</b>	<b>1 589,70</b>
	<b>Total 2005</b>	<b>1</b>	<b>24</b>	<b>763,00</b>	<b>0</b>	<b>0</b>	<b>0,00</b>	<b>763,00</b>
	% d'évolution	0,00	25,00	108,35	-	-	-	108,35
Bosnie-Herzég.	Général	5	136	7 458,66	0	0	0,00	7 458,66
	<b>Total 2006</b>	<b>5</b>	<b>136</b>	<b>7 458,66</b>	<b>0</b>	<b>0</b>	<b>0,00</b>	<b>7 458,66</b>
	<b>Total 2005</b>	<b>10</b>	<b>331</b>	<b>10 937,70</b>	<b>0</b>	<b>0</b>	<b>0,00</b>	<b>10 937,70</b>
	% d'évolution	-50,00	-58,91	-31,81	-	-	-	-31,81
Cameroun	Général	1	15	2 420,10	0	0	0,00	2 420,10
	<b>Total 2006</b>	<b>1</b>	<b>15</b>	<b>2 420,10</b>	<b>0</b>	<b>0</b>	<b>0,00</b>	<b>2 420,10</b>
	<b>Total 2005</b>	<b>0</b>	<b>0</b>	<b>0,00</b>	<b>0</b>	<b>0</b>	<b>0,00</b>	<b>0,00</b>
	% d'évolution	-	-	-	-	-	-	-
Cap Vert	Général	4	141	5 197,35	0	0	0,00	5 197,35
	<b>Total 2006</b>	<b>4</b>	<b>141</b>	<b>5 197,35</b>	<b>0</b>	<b>0</b>	<b>0,00</b>	<b>5 197,35</b>
	<b>Total 2005</b>	<b>4</b>	<b>139</b>	<b>6 670,68</b>	<b>0</b>	<b>0</b>	<b>0,00</b>	<b>6 670,68</b>
	% d'évolution	0,00	1,44	-22,09	-	-	-	-22,09
Congo	Général	0	0	0,00	0	0	0,00	1 169,00
	<b>Total 2006</b>	<b>0</b>	<b>0</b>	<b>0,00</b>	<b>0</b>	<b>0</b>	<b>0,00</b>	<b>1 169,00</b>
	<b>Total 2005</b>	<b>1</b>	<b>17</b>	<b>536,35</b>	<b>0</b>	<b>0</b>	<b>0,00</b>	<b>536,35</b>
	% d'évolution	-100,00	-100,00	-100,00	-	-	-	117,95
Côte d'Ivoire	Général	2	36	1 073,18	0	0	0,00	1 073,18
	<b>Total 2006</b>	<b>2</b>	<b>36</b>	<b>1 073,18</b>	<b>0</b>	<b>0</b>	<b>0,00</b>	<b>1 073,18</b>
	<b>Total 2005</b>	<b>0</b>	<b>0</b>	<b>0,00</b>	<b>0</b>	<b>0</b>	<b>0,00</b>	<b>0,00</b>
	% d'évolution	-	-	-	-	-	-	-
Croatie	Général	9	172	10 087,36	0	0	0,00	10 087,36
	<b>Total 2006</b>	<b>9</b>	<b>172</b>	<b>10 087,36</b>	<b>0</b>	<b>0</b>	<b>0,00</b>	<b>10 087,36</b>
	<b>Total 2005</b>	<b>15</b>	<b>306</b>	<b>12 744,72</b>	<b>0</b>	<b>0</b>	<b>0,00</b>	<b>12 744,72</b>
	% d'évolution	-40,00	-43,79	-20,85	-	-	-	-20,85
Israël	Général	1	15	978,45	0	0	0,00	978,45
	<b>Total 2006</b>	<b>1</b>	<b>15</b>	<b>978,45</b>	<b>0</b>	<b>0</b>	<b>0,00</b>	<b>978,45</b>
	<b>Total 2005</b>	<b>3</b>	<b>58</b>	<b>2 300,50</b>	<b>0</b>	<b>0</b>	<b>0,00</b>	<b>2 300,50</b>
	% d'évolution	-66,67	-74,14	-57,47	-	-	-	-57,47
Macédoine	Général	4	146	6 614,31	0	0	0,00	6 614,31
	Agricole	0	0	0,00	0	0	0,00	0,00
	<b>Total 2006</b>	<b>4</b>	<b>146</b>	<b>6 614,31</b>	<b>0</b>	<b>0</b>	<b>0,00</b>	<b>6 614,31</b>
	<b>Total 2005</b>	<b>1</b>	<b>30</b>	<b>940,20</b>	<b>0</b>	<b>0</b>	<b>0,00</b>	<b>940,20</b>
% d'évolution	300,00	386,67	603,50	-	-	-	603,50	
Madagascar	Général	1	8	228,88	0	0	0,00	228,88
	Agricole	0	0	0,00	0	0	0,00	0,00
	<b>Total 2006</b>	<b>1</b>	<b>8</b>	<b>228,88</b>	<b>0</b>	<b>0</b>	<b>0,00</b>	<b>228,88</b>
	<b>Total 2005</b>	<b>5</b>	<b>107</b>	<b>7 967,77</b>	<b>0</b>	<b>0</b>	<b>0,00</b>	<b>7 967,77</b>
% d'évolution	-80,00	-92,52	-97,13	-	-	-	-97,13	
Mali	Général	7	523	22 951,51	0	0	0,00	22 951,51
	Agricole	0	0	0,00	0	0	0,00	0,00
	<b>Total 2006</b>	<b>7</b>	<b>523</b>	<b>22 951,51</b>	<b>0</b>	<b>0</b>	<b>0,00</b>	<b>22 951,51</b>
	<b>Total 2005</b>	<b>9</b>	<b>416</b>	<b>17 427,58</b>	<b>0</b>	<b>0</b>	<b>0,00</b>	<b>17 427,58</b>
% d'évolution	-22,22	25,72	31,70	-	-	-	31,70	

(1) Y compris 1 169 € pour 1 travailleur et 31 jours indemnisés au titre de l'article 41 bis de la convention



Tableau n° 2006/22 (fin)

 Paiements des prestations en espèces d'incapacité temporaire  
 (assurance AT/MP)

Pays	Régimes	Transfert de résidence autorisé			Rechute dans l'autre pays			Total des montants en €
		Nombre de bénéficiaires	Nombres de jours indemnisés	Montant total(€)	Nombre de bénéficiaires	Nombres de jours indemnisés	Montant total(€)	
Maroc	Général	892	30 317	1 256 518,89	2	21	806,70	1 257 325,59
	Agricole	15	461	14 957,11	0	0	0,00	14 957,11
	<b>Total 2006</b>	<b>907</b>	<b>30 778</b>	<b>1 271 476,00</b>	<b>2</b>	<b>21</b>	<b>806,70</b>	<b>1 272 282,70</b>
	<b>Total 2005*</b>	<b>888</b>	<b>31 839</b>	<b>1 220 175,04</b>	<b>2</b>	<b>52</b>	<b>1 251,32</b>	<b>1 221 426,36</b>
	% d'évolution	2,14	-3,33	4,20	0,00	-59,62	-35,53	4,16
Mauritanie	Général	2	99	3 535,36	0	0	0,00	3 535,36
	<b>Total 2006</b>	<b>2</b>	<b>99</b>	<b>3 535,36</b>	<b>0</b>	<b>0</b>	<b>0,00</b>	<b>3 535,36</b>
	<b>Total 2005</b>	<b>1</b>	<b>12</b>	<b>490,27</b>	<b>0</b>	<b>0</b>	<b>0,00</b>	<b>490,27</b>
	% d'évolution	100,00	725,00	621,10	-	-	-	621,10
Nouvelle Calédonie	Général	1	179	7 226,23	0	0	0,00	7 226,23
	<b>Total 2006</b>	<b>1</b>	<b>179</b>	<b>7 226,23</b>	<b>0</b>	<b>0</b>	<b>0,00</b>	<b>7 226,23</b>
	<b>Total 2005</b>	<b>5</b>	<b>117</b>	<b>5 100,42</b>	<b>0</b>	<b>0</b>	<b>0,00</b>	<b>5 100,42</b>
	% d'évolution	-80,00	52,99	41,68	-	-	-	41,68
Polynésie française	Général	1	38	2 061,50	1	10	780,10	2 841,60
	<b>Total 2006</b>	<b>1</b>	<b>38</b>	<b>2 061,50</b>	<b>1</b>	<b>10</b>	<b>780,10</b>	<b>2 841,60</b>
	<b>Total 2005</b>	<b>0</b>	<b>0</b>	<b>0,00</b>	<b>0</b>	<b>0</b>	<b>0,00</b>	<b>0,00</b>
	% d'évolution	-	-	-	-	-	-	-
Québec	Général	3	71	3 151,94	1	93	3 252,21	6 404,15
	<b>Total 2006</b>	<b>3</b>	<b>71</b>	<b>3 151,94</b>	<b>1</b>	<b>93</b>	<b>3 252,21</b>	<b>6 404,15</b>
	<b>Total 2005</b>	<b>8</b>	<b>251</b>	<b>11 583,67</b>	<b>1</b>	<b>266</b>	<b>9 057,30</b>	<b>20 640,97</b>
	% d'évolution	-62,50	-71,71	-72,79	0,00	-65,04	-64,09	-68,97
Roumanie	Général	0	0	0,00	0	0	0,00	0,00
	<b>Total 2006</b>	<b>0</b>	<b>0</b>	<b>0,00</b>	<b>0</b>	<b>0</b>	<b>0,00</b>	<b>0,00</b>
	<b>Total 2005</b>	<b>2</b>	<b>28</b>	<b>1 410,77</b>	<b>0</b>	<b>0</b>	<b>0,00</b>	<b>1 410,77</b>
	% d'évolution	-100,00	-100,00	-100,00	-	-	-	-100,00
Sénégal	Général	23	658	33 051,45	0	0	0,00	33 051,45
	<b>Total 2006</b>	<b>23</b>	<b>658</b>	<b>33 051,45</b>	<b>0</b>	<b>0</b>	<b>0,00</b>	<b>33 051,45</b>
	<b>Total 2005</b>	<b>13</b>	<b>445</b>	<b>19 405,00</b>	<b>0</b>	<b>0</b>	<b>0,00</b>	<b>19 405,00</b>
	% d'évolution	76,92	47,87	70,32	-	-	-	70,32
Togo	Général	1	16	640,35	0	0	0,00	640,35
	<b>Total 2006</b>	<b>1</b>	<b>16</b>	<b>640,35</b>	<b>0</b>	<b>0</b>	<b>0,00</b>	<b>640,35</b>
	<b>Total 2005</b>	<b>3</b>	<b>103</b>	<b>2 764,64</b>	<b>0</b>	<b>0</b>	<b>0,00</b>	<b>2 764,64</b>
	% d'évolution	-66,67	-84,47	-76,84	-	-	-	-76,84
Tunisie	Général	543	18 576	779 339,65	3	101	4 152,89	783 492,54
	Agricole	5	146	4 905,96	0	0	0,00	4 905,96
	<b>Total 2006</b>	<b>548</b>	<b>18 722</b>	<b>784 245,61</b>	<b>3</b>	<b>101</b>	<b>4 152,89</b>	<b>788 398,50</b>
	<b>Total 2005</b>	<b>597</b>	<b>21 678</b>	<b>831 427,69</b>	<b>2</b>	<b>64</b>	<b>1 918,84</b>	<b>833 346,53</b>
% d'évolution	-8,21	-13,64	-5,67	50,00	57,81	116,43	-5,39	
Turquie	Général	123	4 227	188 229,86	0	0	0,00	188 229,86
	Agricole	0	0	0,00	0	0	0,00	0,00
	<b>Total 2006</b>	<b>123</b>	<b>4 227</b>	<b>188 229,86</b>	<b>0</b>	<b>0</b>	<b>0,00</b>	<b>188 229,86</b>
	<b>Total 2005</b>	<b>109</b>	<b>4 272</b>	<b>173 646,03</b>	<b>0</b>	<b>0</b>	<b>0,00</b>	<b>173 646,03</b>
% d'évolution	12,84	-1,05	8,40	-	-	-	8,40	
Serbie-Montenegro	Général	26	718	34 804,04	0	0	0,00	34 804,04
	Agricole	0	0	0,00	0	0	0,00	0,00
	<b>Total 2006</b>	<b>26</b>	<b>718</b>	<b>34 804,04</b>	<b>0</b>	<b>0</b>	<b>0,00</b>	<b>34 804,04</b>
	<b>Total 2005</b>	<b>42</b>	<b>1 506</b>	<b>64 957,62</b>	<b>0</b>	<b>0</b>	<b>0,00</b>	<b>64 957,62</b>
% d'évolution	-38,10	-52,32	-46,42	-	-	-	-46,42	
TOTAL	Général	2 156	74 415	3 162 279,65	7	225	8 991,90	3 172 440,55
	Agricole	20	607	19 863,07	0	0	0,00	19 863,07
	<b>Total 2006</b>	<b>2 176</b>	<b>75 022</b>	<b>3 182 142,72</b>	<b>7</b>	<b>225</b>	<b>8 991,90</b>	<b>3 192 303,62</b>
	<b>Total 2005*</b>	<b>2 213</b>	<b>79 828</b>	<b>3 057 152,72</b>	<b>5</b>	<b>382</b>	<b>12 227,46</b>	<b>3 069 380,18</b>
% d'évolution	-1,67	-6,02	4,09	40,00	-41,10	-26,46	4,00	

(\*) modification

(1): y compris 1 169 € au titre de l'article 41 bis de la convention (cf. Congo).



Tableau n°2006/23

 Evolution des paiements de prestations en espèces d'incapacité temporaire  
 (Assurance AT/MP)

Années	TRANSFERT DE RÉSIDENCE AUTORISÉ			RECHUTE DANS L'AUTRE PAYS			SÉJOUR TEMPORAIRE			TOTAL	
	Nombre de bénéficiaires	Nombre de jours indemnisés	Montant total (€)	Nombre de bénéficiaires	Nombre de jours indemnisés	Montant total (€)	Nombre de bénéficiaires	Nombre de jours indemnisés	Montant total (€)	Montant total (€)	%
1997	1 175	49 070	1 643 569,90	19	609	17 229,94	7	210	7 583,42	1 668 383,26	
1998	1 266	52 966	1 763 378,76	4	98	2 571,97	0	0	0,00	1 765 950,73	5,85
1999	1 279	51 827	1 782 569,88	2	45	1 450,55	1	15	382,95	1 784 403,38	1,04
2000	1 378	53 499	2 010 763,70	3	39	1 267,01	1	160	1 213,49	2 013 244,20	12,82
2001	1 536	60 389	2 168 377,56	5	172	7 335,59	1	44	1 523,24	2 177 236,39	8,15
2002	1 777	70 346	2 655 745,99	3	86	3 140,65	0	0	0,00	2 667 923,64 (a)	22,54
2003	2 016	78 664	2 983 603,81	5	188	6 249,36	0	0	0,00	2 989 853,17	12,07
2004	2 242	83 788	3 193 558,45	2	41	1 462,54	0	0	0,00	3 195 020,99	6,86
2005	2 213	79 828	3 057 152,72	5	382	12 227,46	0	0	0,00	3 069 380,18	-3,93
2006	2 176	75 022	3 182 142,72	7	225	8 991,90	1	31	1 169,00	3 192 303,62	4,00

(\*) modification

(a) : y compris 9 037 € pour un travailleur frontalier (cf. Andorre)

Graphique n°2006/4

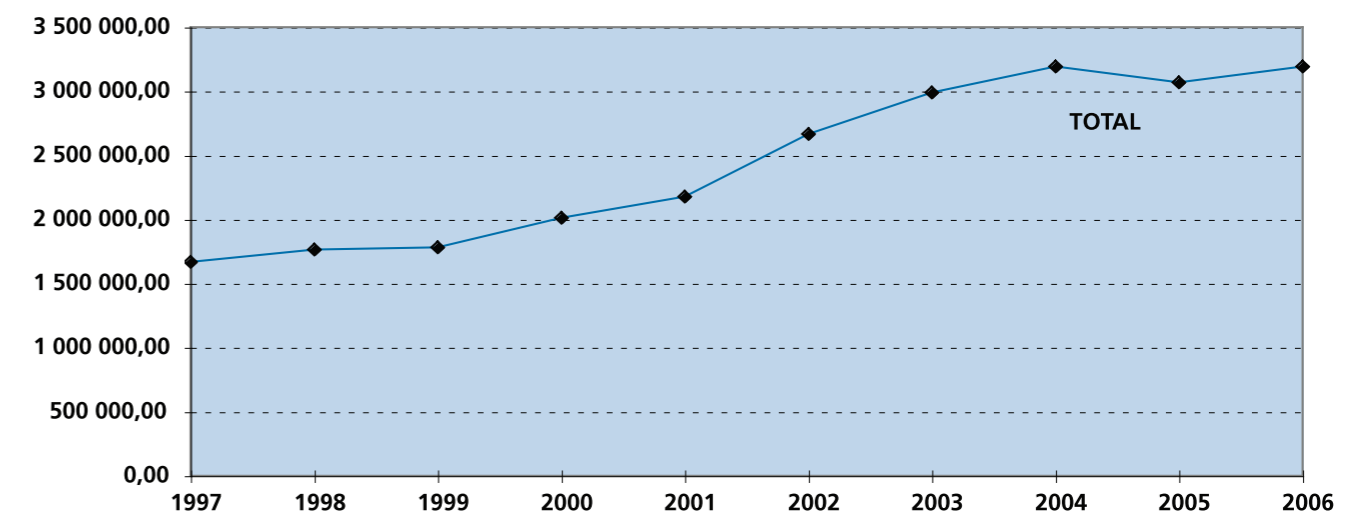
 Montants des indemnités journalières (ass. AT-MP) versées  
 en application des conventions bilatérales

• Les montants versés en situation de "séjour temporaire" ou de "rechute dans l'autre pays" étant très faibles, la courbe représente principalement les versements d'I.J. lors d'un transfert de résidence autorisé.





## 2<sup>ème</sup> partie



## ■ PRESTATIONS FAMILIALES

---



## RÈGLEMENTS COMMUNAUTAIRES

## Notice explicative :

Le Règlement Communautaire n° 1408/71 modifié par le Règlement n° 3427/89, aux articles 73 et 74, prévoit le paiement de prestations familiales par les institutions françaises directement aux membres de la famille :

- résidant, d'une part, sur le territoire d'un autre État membre d'un salarié ou non salarié occupé en France ou d'un travailleur en chômage indemnisé au titre de la législation française,
- accompagnant, d'autre part, un travailleur salarié détaché ou un travailleur non salarié effectuant un travail dans un autre État membre.

La liste des prestations familiales "exportables" au titre de ces dispositions est la suivante :

- Allocations familiales, y compris les majorations d'âge (cf art 1er u) ii) du règlement (CEE) n° 1408/71),
- Allocation pour jeune enfant (APJE) servie depuis le 1er janvier 1997 avec condition de ressources (avec CR) du 4<sup>ème</sup> mois de grossesse de la mère jusqu'au 3<sup>ème</sup> anniversaire de l'enfant,
- Prestation d'accueil du jeune enfant (PAJE) servie depuis le 01/01/2004
- Complément familial,
- Allocation d'éducation spéciale,
- Allocation de soutien familial (pour tous les enfants visés aux § 2° et 3° de l'article L.523-1 du Code de la sécurité sociale et pour les seuls enfants visés au 1° de cet article qui, n'étant pas orphelin d'un travailleur salarié ou non salarié défunt soumis à la législation d'un ou de plusieurs États membres, ne relève pas de l'article 78 du règlement (CEE) n°1408/71 mais de son article 73 ou 74),
- Allocation de rentrée scolaire,
- Allocation de parent isolé,
- Allocation de présence parentale.



Tableau n° 2006/24

**Paiements de prestations familiales aux travailleurs occupés en France, aux chômeurs indemnisés en France dont la famille réside à l'étranger aux travailleurs détachés à l'étranger et accompagnés de leur famille**

PAYS	RÉGIMES	NOMBRE DE FAMILLES BÉNÉFICIAIRES							Total	MONTANT ANNUEL TOTAL (€)							Total
		1 enf.	2 enf.	3 enf.	4 enf.	5 enf.	6 enf.	7 enf. ou +		Alloc. Familiales	P.A.J.E.	Complément Familial	Alloc. Education Spéciale	Alloc. Soutien Familial	Alloc. Rentrée Scolaire	Compts différentiels	
Allemagne	Général	50	105	40	8	2	0	0	205	244 609,13	85 201,65	13 558,11	8 476,73	5 423,18	10 184,65	23 952,84	393 740,41
	Agricole	0	1	0	0	0	0	0	1	1 198,33	0,00	0,00	0,00	0,00	4,73	1 203,06	
	Autres	0	2	0	0	0	0	0	2	3 619,92	0,00	0,00	0,00	0,00	0,00	3 619,92	
	<b>Total</b>	<b>50</b>	<b>108</b>	<b>40</b>	<b>8</b>	<b>2</b>	<b>0</b>	<b>0</b>	<b>208</b>	<b>249 427,38</b>	<b>85 201,65</b>	<b>13 558,11</b>	<b>8 476,73</b>	<b>5 423,18</b>	<b>10 189,38</b>	<b>23 952,84</b>	<b>398 563,39</b>
Autriche	<b>Total 2005 *</b>	<b>35</b>	<b>80</b>	<b>23</b>	<b>8</b>	<b>0</b>	<b>1</b>	<b>0</b>	<b>147</b>	<b>176 111,69</b>	<b>31 373,27</b>	<b>8 982,38</b>	<b>1 387,68</b>	<b>4 854,39</b>	<b>6 055,44</b>	<b>27 192,79</b>	<b>262 188,72</b>
	% d'évolution	42,86	35,00	73,91	0,00	-	-100,00	-	41,50	41,63	171,57	50,94	510,86	11,72	68,27	-11,91	52,01
	Général	1	3	4	0	0	0	0	8	17 746,25	7 269,98	914,76	1 412,64	0,00	0,00	0,00	27 343,63
	Agricole	0	0	0	0	0	0	0	0	0,00	0,00	0,00	0,00	0,00	0,00	0,00	0,00
Belgique	<b>Total</b>	<b>1</b>	<b>3</b>	<b>4</b>	<b>0</b>	<b>0</b>	<b>0</b>	<b>0</b>	<b>8</b>	<b>17 746,25</b>	<b>7 269,98</b>	<b>914,76</b>	<b>1 412,64</b>	<b>0,00</b>	<b>0,00</b>	<b>27 343,63</b>	
	<b>Total 2005 *</b>	<b>1</b>	<b>7</b>	<b>8</b>	<b>1</b>	<b>0</b>	<b>0</b>	<b>0</b>	<b>17</b>	<b>38 436,37</b>	<b>0,00</b>	<b>3 594,24</b>	<b>0,00</b>	<b>0,00</b>	<b>526,56</b>	<b>45 700,27</b>	
	% d'évolution	0,00	-57,14	-50,00	-100,00	-	-	-	-52,94	-53,83	-	-74,55	-	-	-100,00	-40,17	
	Général	100	347	181	47	8	4	2	689	1 691 115,46	446 647,26	174 471,29	15 770,32	62 028,82	89 770,79	138 557,32	2 722 765,95
Danemark	Agricole	0	2	2	0	0	0	0	4	7 970,37	6 139,74	0,00	0,00	0,00	0,00	14 110,11	
	Autres	1	4	2	0	0	0	0	7	11 585,75	5 409,16	0,00	0,00	0,00	376,41	18 448,72	
	<b>Total</b>	<b>101</b>	<b>353</b>	<b>185</b>	<b>47</b>	<b>8</b>	<b>4</b>	<b>2</b>	<b>700</b>	<b>1 710 671,58</b>	<b>458 196,16</b>	<b>174 471,29</b>	<b>15 770,32</b>	<b>62 028,82</b>	<b>90 848,19</b>	<b>2 755 324,78</b>	
	<b>Total 2005 *</b>	<b>128</b>	<b>369</b>	<b>184</b>	<b>55</b>	<b>11</b>	<b>0</b>	<b>3</b>	<b>750</b>	<b>1 519 785,83</b>	<b>233 321,99</b>	<b>154 660,56</b>	<b>15 004,94</b>	<b>52 296,54</b>	<b>73 579,14</b>	<b>43 757,07</b>	<b>2 175 447,59</b>
Espagne	% d'évolution	-21,09	-4,34	0,54	-14,55	-27,27	-	-33,33	-6,67	12,56	96,38	12,81	5,10	18,61	23,47	217,51	26,66
	Général	0	2	0	0	0	0	0	2	2 818,32	0,00	0,00	0,00	0,00	536,02	3 354,34	
	Agricole	0	0	0	0	0	0	0	0	0,00	0,00	0,00	0,00	0,00	0,00	0,00	
	<b>Total</b>	<b>0</b>	<b>2</b>	<b>0</b>	<b>0</b>	<b>0</b>	<b>0</b>	<b>0</b>	<b>2</b>	<b>2 818,32</b>	<b>0,00</b>	<b>0,00</b>	<b>0,00</b>	<b>0,00</b>	<b>536,02</b>	<b>3 354,34</b>	
France	<b>Total 2005 *</b>	<b>0</b>	<b>2</b>	<b>0</b>	<b>0</b>	<b>0</b>	<b>0</b>	<b>0</b>	<b>2</b>	<b>2 761,68</b>	<b>0,00</b>	<b>0,00</b>	<b>0,00</b>	<b>0,00</b>	<b>263,28</b>	<b>3 024,96</b>	
	% d'évolution	-	0,00	-	-	-	-	-	0,00	2,05	-	-	-	103,59	-	10,89	
	Général	45	113	48	8	3	0	0	217	363 779,92	114 091,62	36 824,29	1 294,92	14 733,17	21 828,00	73 714,63	643 108,40
	Agricole	11	124	31	11	0	0	0	177	80 266,18	1 486,98	9 246,14	1 213,00	0,00	18 351,80	0,00	124 298,67
Italie	Autres	1	8	2	0	0	0	0	11	16 490,97	0,00	2 897,63	0,00	991,78	2 932,45	1 809,96	25 122,79
	<b>Total</b>	<b>57</b>	<b>245</b>	<b>81</b>	<b>19</b>	<b>3</b>	<b>0</b>	<b>0</b>	<b>405</b>	<b>460 537,07</b>	<b>115 578,60</b>	<b>48 968,06</b>	<b>2 507,92</b>	<b>15 724,95</b>	<b>43 112,25</b>	<b>75 524,59</b>	<b>792 529,86</b>
	<b>Total 2005 *</b>	<b>80</b>	<b>313</b>	<b>101</b>	<b>31</b>	<b>6</b>	<b>0</b>	<b>0</b>	<b>531</b>	<b>473 078,67</b>	<b>63 784,30</b>	<b>39 271,55</b>	<b>8 600,91</b>	<b>21 558,47</b>	<b>37 599,20</b>	<b>50 434,47</b>	<b>753 911,14</b>
	% d'évolution	-28,75	-21,73	-19,80	-38,71	-50,00	-	-	-23,73	-2,65	81,20	24,69	-70,84	-27,06	14,66	49,75	5,12

(\*) modification

(1): y compris 2 334,12 € d'Allocation Pour Jeune Enfant avec condition de ressources (Allemagne)

(2): y compris 6 231,08 € d'Allocation Pour Jeune Enfant avec condition de ressources (Allemagne)

(3): y compris 826,10 € d'Allocation Pour Jeune Enfant avec condition de ressources (Autriche)

(4): y compris 21 754,40 € d'Allocation Pour Jeune Enfant avec condition de ressources ; 7 767,81 € d'Allocation Parent Isolé ; 74 882,48 € d'Allocation Présence Parentale (Belgique)

(5): y compris 72 281,60 € d'Allocation Pour Jeune Enfant avec condition de ressources ; 4 608,24 € d'Allocation Parent Isolé ; 6 151,68 € d'Allocation Présence Parentale (Belgique)

(6): y compris 16 841,85 € (Régime général) et 13 734,52 € (Régime agricole) d'Allocation Pour Jeune Enfant avec condition de ressources (Espagne)

(7): y compris 59 583,57 € d'Allocation Pour Jeune Enfant avec condition de ressources (Espagne)



Tableau n° 2006/24 (suite)

**Paiements de prestations familiales aux travailleurs occupés en France, aux chômeurs indemnisés en France dont la famille réside à l'étranger aux travailleurs détachés à l'étranger et accompagnés de leur famille**

PAYS	RÉGIMES	NOMBRE DE FAMILLES BÉNÉFICIAIRES							MONTANT ANNUEL TOTAL (€)									
		1 enf.	2 enf.	3 enf.	4 enf.	5 enf.	6 enf.	7 enf. ou +	Total	Allocations Familiales	P.A.J.E.	Complément Familial	Alloc. Education Spéciale	Alloc. Soutien Familial	Alloc. Rentrée Scolaire	Compts différentiels	Total	
Finlande	Général	0	5	4	0	0	0	0	9	9 014,33	1 856,08	0,00	0,00	0,00	0,00	0,00	0,00	10 870,41
	Agricole	0	0	0	0	0	0	0	0	0,00	0,00	0,00	0,00	0,00	0,00	0,00	0,00	
	Autres	0	0	0	0	0	0	0	0	0,00	0,00	0,00	0,00	0,00	0,00	0,00	0,00	
	<b>Total</b>	<b>0</b>	<b>5</b>	<b>4</b>	<b>0</b>	<b>0</b>	<b>0</b>	<b>0</b>	<b>9</b>	<b>9 014,33</b>	<b>1 856,08</b>	<b>0,00</b>	<b>0,00</b>	<b>0,00</b>	<b>0,00</b>	<b>0,00</b>	<b>0,00</b>	<b>10 870,41</b>
	<b>Total 2005</b>	<b>0</b>	<b>3</b>	<b>1</b>	<b>0</b>	<b>0</b>	<b>0</b>	<b>0</b>	<b>4</b>	<b>5 152,20</b>	<b>0,00</b>	<b>0,00</b>	<b>0,00</b>	<b>0,00</b>	<b>0,00</b>	<b>0,00</b>	<b>0,00</b>	<b>5 152,20</b>
	% d'évolution	-	66,67	300,00	-	-	-	-	125,00	74,96	-	-	-	-	-	-	110,99	
Grèce	Général	1	11	4	0	0	0	0	16	28 162,92	3 700,40	1 829,52	0,00	0,00	2 680,10	3 474,36	39 847,30	
	Agricole	0	0	0	0	0	0	0	0	0,00	0,00	0,00	0,00	0,00	0,00	0,00	0,00	
	Autres	0	0	0	0	0	0	0	0	0,00	0,00	0,00	0,00	0,00	0,00	0,00	0,00	
	<b>Total</b>	<b>1</b>	<b>11</b>	<b>4</b>	<b>0</b>	<b>0</b>	<b>0</b>	<b>0</b>	<b>16</b>	<b>28 162,92</b>	<b>3 700,40</b>	<b>1 829,52</b>	<b>0,00</b>	<b>0,00</b>	<b>2 680,10</b>	<b>3 474,36</b>	<b>39 847,30</b>	
	<b>Total 2005</b>	<b>1</b>	<b>10</b>	<b>5</b>	<b>1</b>	<b>0</b>	<b>0</b>	<b>0</b>	<b>17</b>	<b>27 534,93</b>	<b>3 072,02</b>	<b>1 797,12</b>	<b>0,00</b>	<b>0,00</b>	<b>2 106,24</b>	<b>6 651,24</b>	<b>42 152,87</b>	
	% d'évolution	0,00	10,00	-20,00	-100,00	-	-	-	-5,88	2,28	20,45	1,80	-	-	27,25	-47,76	-5,47	
Hongrie	Général	0	4	3	0	0	0	0	7	9 328,73	0,00	0,00	0,00	0,00	536,02	1 221,86	11 086,61	
	Agricole	0	0	0	0	0	0	0	0	0,00	0,00	0,00	0,00	0,00	0,00	0,00	0,00	
	Autres	0	0	0	0	0	0	0	0	0,00	0,00	0,00	0,00	0,00	0,00	0,00	0,00	
	<b>Total</b>	<b>0</b>	<b>4</b>	<b>3</b>	<b>0</b>	<b>0</b>	<b>0</b>	<b>0</b>	<b>7</b>	<b>9 328,73</b>	<b>0,00</b>	<b>0,00</b>	<b>0,00</b>	<b>0,00</b>	<b>536,02</b>	<b>1 221,86</b>	<b>11 086,61</b>	
	<b>Total 2005</b>	<b>0</b>	<b>2</b>	<b>1</b>	<b>0</b>	<b>0</b>	<b>0</b>	<b>0</b>	<b>3</b>	<b>5 602,02</b>	<b>0,00</b>	<b>599,04</b>	<b>0,00</b>	<b>0,00</b>	<b>0,00</b>	<b>0,00</b>	<b>6 201,06</b>	
	% d'évolution	-	100,00	200,00	-	-	-	-	133,33	66,52	-100,00	-	-	-	-	-	78,79	
Irlande	Général	0	3	1	1	0	0	0	5	12 203,72	0,00	0,00	0,00	0,00	0,00	0,00	12 203,72	
	Agricole	0	0	0	0	0	0	0	0	0,00	0,00	0,00	0,00	0,00	0,00	0,00	0,00	
	Autres	0	0	0	0	0	0	0	0	0,00	0,00	0,00	0,00	0,00	0,00	0,00	0,00	
	<b>Total</b>	<b>0</b>	<b>3</b>	<b>1</b>	<b>1</b>	<b>0</b>	<b>0</b>	<b>0</b>	<b>5</b>	<b>12 203,72</b>	<b>0,00</b>	<b>0,00</b>	<b>0,00</b>	<b>0,00</b>	<b>0,00</b>	<b>0,00</b>	<b>12 203,72</b>	
	<b>Total 2005</b>	<b>0</b>	<b>4</b>	<b>0</b>	<b>0</b>	<b>0</b>	<b>0</b>	<b>0</b>	<b>4</b>	<b>6 500,76</b>	<b>2 050,56</b>	<b>0,00</b>	<b>0,00</b>	<b>0,00</b>	<b>0,00</b>	<b>526,56</b>	<b>10 564,86</b>	
	% d'évolution	-	-25,00	-	-	-	-	-	25,00	87,73	-100,00	-	-	-	-100,00	-	15,51	
Italie	Général	68	145	53	6	1	0	0	273	608 469,49	26 986,98	6 704,94	0,00	0,00	3 752,75	0,00	649 439,81	
	Agricole	1	3	0	0	0	0	0	4	5 235,38	2 523,00	152,46	0,00	0,00	536,02	0,00	8 446,86	
	Autres	0	1	2	0	0	0	0	3	9 911,90	0,00	3 524,06	0,00	0,00	0,00	0,00	13 435,96	
	<b>Total</b>	<b>69</b>	<b>149</b>	<b>55</b>	<b>6</b>	<b>1</b>	<b>0</b>	<b>0</b>	<b>280</b>	<b>623 616,77</b>	<b>29 509,98</b>	<b>10 381,46</b>	<b>0,00</b>	<b>0,00</b>	<b>4 288,77</b>	<b>0,00</b>	<b>671 322,63</b>	
	<b>Total 2005 *</b>	<b>62</b>	<b>145</b>	<b>49</b>	<b>5</b>	<b>1</b>	<b>0</b>	<b>0</b>	<b>262</b>	<b>612 408,99</b>	<b>7 933,05</b>	<b>9 290,90</b>	<b>2 688,60</b>	<b>0,00</b>	<b>4 215,10</b>	<b>9 179,62</b>	<b>649 853,93</b>	
	% d'évolution	11,29	2,76	12,24	20,00	0,00	0,00	6,87	1,83	11,74	11,74	-100,00	-100,00	-	1,75	-100,00	3,30	

(\*) modification

(1): y compris 991,32 € d'Allocation Pour Jeune Enfant avec condition de ressources (Grèce)

(2): y compris 1 486,98 € d'Allocation Pour Jeune Enfant avec condition de ressources (Irlande)

(3): y compris 3 525,65 € d'Allocation Pour Jeune Enfant avec condition de ressources (Italie)

(4): y compris 4 137,67 € d'Allocation Pour Jeune Enfant avec condition de ressources (Italie)



Tableau n° 2006/24 (suite)

**Paiements de prestations familiales aux travailleurs occupés en France, aux chômeurs indemnisés en France dont la famille réside à l'étranger aux travailleurs détachés à l'étranger et accompagnés de leur famille**

PAYS	RÉGIMES	NOMBRE DE FAMILLES BÉNÉFICIAIRES							MONTANT ANNUEL TOTAL (€)								
		1 enf.	2 enf.	3 enf.	4 enf.	5 enf.	6 enf.	7 enf. ou +	Total	Allocations Familiales	P.A.J.E.	Complément Familial	Alloc. Education Spéciale	Alloc. Soutien Familial	Alloc. Rentrée Scolaire	Compts différentiels	Total
Luxembourg	Général	2	4	1	1	0	0	0	8	5 523,30	2 018,40	609,84	0,00	0,00	268,01	6 090,00	14 509,55
	Agricole	0	0	0	0	0	0	0	0	0,00	0,00	0,00	0,00	0,00	0,00	0,00	0,00
	Autres	0	1	1	0	0	0	0	2	2 107,68	0,00	612,88	0,00	0,00	0,00	0,00	2 720,56
	<b>Total</b>	<b>2</b>	<b>5</b>	<b>2</b>	<b>1</b>	<b>0</b>	<b>0</b>	<b>0</b>	<b>10</b>	<b>7 630,98</b>	<b>2 018,40</b>	<b>1 222,72</b>	<b>0,00</b>	<b>0,00</b>	<b>268,01</b>	<b>6 090,00</b>	<b>17 230,11</b>
	<b>Total 2005</b>	<b>2</b>	<b>1</b>	<b>1</b>	<b>1</b>	<b>0</b>	<b>0</b>	<b>0</b>	<b>5</b>	<b>4 285,32</b>	<b>444,98</b>	<b>1 806,12</b>	<b>0,00</b>	<b>0,00</b>	<b>520,20</b>	<b>8 297,00</b>	<b>15 353,62</b>
	% d'évolution	0,00	400,00	100,00	0,00	-	-	-	100,00	78,07	353,59	-32,30	-	-	-48,48	-26,60	12,22
Norvège	Général	0	4	3	0	0	0	0	7	7 245,36	2 859,40	0,00	0,00	0,00	0,00	0,00	10 104,76
	Agricole	0	0	0	0	0	0	0	0	0,00	0,00	0,00	0,00	0,00	0,00	0,00	0,00
	Autres	0	0	0	0	0	0	0	0	0,00	0,00	0,00	0,00	0,00	0,00	0,00	0,00
	<b>Total</b>	<b>0</b>	<b>4</b>	<b>3</b>	<b>0</b>	<b>0</b>	<b>0</b>	<b>0</b>	<b>7</b>	<b>7 245,36</b>	<b>2 859,40</b>	<b>0,00</b>	<b>0,00</b>	<b>0,00</b>	<b>0,00</b>	<b>0,00</b>	<b>10 104,76</b>
	<b>Total 2005</b>	<b>0</b>	<b>7</b>	<b>4</b>	<b>0</b>	<b>0</b>	<b>0</b>	<b>0</b>	<b>11</b>	<b>16 904,46</b>	<b>1 486,98</b>	<b>0,00</b>	<b>0,00</b>	<b>0,00</b>	<b>0,00</b>	<b>0,00</b>	<b>18 391,44</b>
	% d'évolution	-	-42,86	-25,00	-	-	-	-	-36,36	-57,14	92,30	-	-	-	-	-	-45,06
Pays-Bas	Général	0	11	3	4	0	0	0	18	29 652,83	14 518,32	0,00	0,00	979,59	268,01	12 801,29	58 220,04
	Agricole	0	0	0	0	0	0	0	0	0,00	0,00	0,00	0,00	0,00	0,00	0,00	0,00
	Autres	0	0	0	0	0	0	0	0	0,00	0,00	0,00	0,00	0,00	0,00	0,00	0,00
	<b>Total</b>	<b>0</b>	<b>11</b>	<b>3</b>	<b>4</b>	<b>0</b>	<b>0</b>	<b>0</b>	<b>18</b>	<b>29 652,83</b>	<b>14 518,32</b>	<b>0,00</b>	<b>0,00</b>	<b>979,59</b>	<b>268,01</b>	<b>12 801,29</b>	<b>58 220,04</b>
	<b>Total 2005</b>	<b>0</b>	<b>6</b>	<b>3</b>	<b>1</b>	<b>0</b>	<b>0</b>	<b>0</b>	<b>10</b>	<b>26 533,59</b>	<b>2 728,42</b>	<b>0,00</b>	<b>0,00</b>	<b>0,00</b>	<b>1 456,29</b>	<b>0,00</b>	<b>30 718,30</b>
	% d'évolution	-	83,33	0,00	300,00	-	-	-	80,00	11,76	432,11	-	-	-	-81,60	-	89,53
Pologne	Général	2	6	5	0	1	1	0	15	39 149,70	2 754,94	6 850,92	0,00	0,00	1 609,40	3 404,76	55 324,40
	Agricole	0	3	0	0	0	0	0	3	4 722,83	0,00	0,00	0,00	0,00	1 318,10	0,00	7 656,93
	Autres	0	0	0	0	0	0	0	0	0,00	0,00	0,00	0,00	0,00	0,00	0,00	0,00
	<b>Total</b>	<b>2</b>	<b>9</b>	<b>5</b>	<b>0</b>	<b>1</b>	<b>1</b>	<b>0</b>	<b>18</b>	<b>43 872,53</b>	<b>2 754,94</b>	<b>6 850,92</b>	<b>0,00</b>	<b>0,00</b>	<b>2 927,50</b>	<b>3 404,76</b>	<b>62 981,33</b>
	<b>Total 2005</b>	<b>1</b>	<b>3</b>	<b>4</b>	<b>1</b>	<b>2</b>	<b>0</b>	<b>0</b>	<b>11</b>	<b>37 715,03</b>	<b>3 792,94</b>	<b>4 460,60</b>	<b>0,00</b>	<b>0,00</b>	<b>2 615,79</b>	<b>0,00</b>	<b>48 584,36</b>
	% d'évolution	100,00	200,00	25,00	-100,00	-50,00	-	-	63,64	16,33	-27,37	53,59	-	-	11,92	-	29,63
Portugal	Général	27	150	51	14	2	6	0	250	414 754,44	27 379,80	61 340,08	1 078,26	8 774,66	57 853,77	78 694,35	659 815,74
	Agricole	14	67	23	0	0	0	0	104	131 181,81	4 191,90	18 441,04	339,00	0,00	36 809,35	919,32	215 454,25
	Autres	0	33	5	3	0	0	0	41	65 335,89	19 090,89	6 427,11	0,00	0,00	7 050,75	15 095,96	113 000,60
	<b>Total</b>	<b>41</b>	<b>250</b>	<b>79</b>	<b>17</b>	<b>2</b>	<b>6</b>	<b>0</b>	<b>395</b>	<b>611 272,14</b>	<b>50 662,59</b>	<b>86 208,23</b>	<b>1 417,26</b>	<b>8 774,66</b>	<b>101 713,</b>		





Tableau n° 2006/26

Evolution des paiements de prestations familiales aux travailleurs occupés en France, aux chômeurs indemnisés en France dont la famille réside à l'étranger, aux travailleurs détachés à l'étranger et accompagnés de leur famille

Années	Nombre de familles bénéficiaires	% d'évolution	Montant annuel total (€)	% d'évolution
1997	2 895		7 556 659,37	
1998	2 526	-12,75	5 590 420,36	-26,02
1999	2 288	-9,42	5 459 439,49	-2,34
2000	2 028	-11,36	5 113 053,72	-6,34
2001	2 018	-0,49	5 312 923,69	3,91
2002	1 894	-6,14	4 055 227,23	-23,67
2003	1 992	5,17	4 361 987,89	7,56
2004	2 106	5,72	5 060 863,48	16,02 (*)
2005	2 263	7,45	5 183 248,27	2,42 (*)
2006	2 183	-3,54	6 086 449,57	17,43

\* modification

Nombre de familles bénéficiaires de prestations familiales

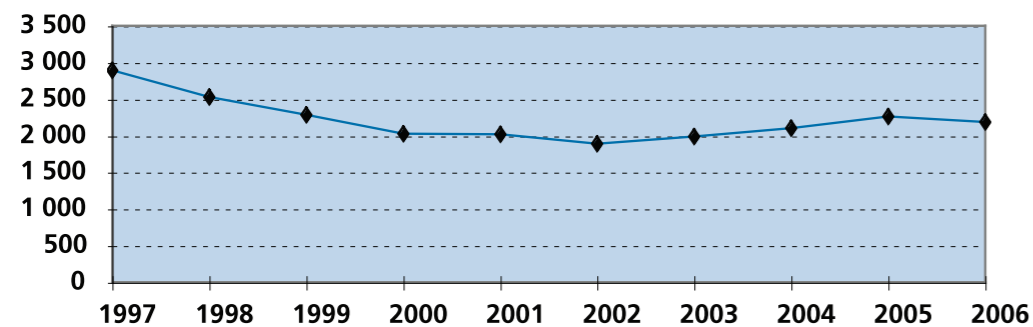

Graphique n° 2006/6

Montants annuels de prestations familiales transférées à destination des Etats membres de l'EEE



Tableau n° 2006/27

Prestations familiales transférées par la France pour les enfants à charge de titulaires de pensions ou de rentes et pour les orphelins

Pays	Régimes	Titulaires de pensions ou de rentes		Orphelins		Total	
		Nombre de familles	Montant en €	Nombre de familles	Montant en €	Nombre de familles	Montant en €
Allemagne	Général	0	0,00	2	2 086,42	2	2 086,42
	Agricole	0	0,00	0	0,00	0	0,00
	Autres	0	0,00	0	0,00	0	0,00
	<b>Total 2006</b>	<b>0</b>	<b>0,00</b>	<b>2</b>	<b>2 086,42</b>	<b>2</b>	<b>2 086,42</b>
	<b>Total 2005 *</b>	<b>1</b>	<b>336,22</b>	<b>2</b>	<b>2 978,78</b>	<b>3</b>	<b>3 315,00</b>
	% d'évolution	-100,00	-100,00	0,00	-29,96	-33,33	-37,06
Belgique	Général	1	3 596,61	2	1 233,95	3	4 830,56
	Agricole	0	0,00	0	0,00	0	0,00
	Autres	0	0,00	0	0,00	0	0,00
	<b>Total 2006</b>	<b>1</b>	<b>3 596,61</b>	<b>2</b>	<b>1 233,95</b>	<b>3</b>	<b>4 830,56</b>
	<b>Total 2005 *</b>	<b>2</b>	<b>10 698,35</b>	<b>8</b>	<b>13 943,41</b>	<b>10</b>	<b>24 641,76</b>
	% d'évolution	-50,00	-66,38	-75,00	-91,15	-70,00	-80,40
Espagne	Général	7	6 297,93	2	7 439,80	9	13 737,73
	Agricole	0	0,00	2	1 369,77	2	1 369,77
	Autres	1	991,78	0	0,00	1	991,78
	<b>Total 2006</b>	<b>8</b>	<b>7 289,71</b>	<b>4</b>	<b>8 809,57</b>	<b>12</b>	<b>16 099,28</b>
	<b>Total 2005</b>	<b>11</b>	<b>21 139,86</b>	<b>4</b>	<b>17 883,31</b>	<b>15</b>	<b>39 023,17</b>
	% d'évolution	-27,27	-65,52	0,00	-50,74	-20,00	-58,74
Luxembourg	Général	0	0,00	0	0,00	0	0,00
	Agricole	0	0,00	0	0,00	0	0,00
	<b>Total 2006</b>	<b>0</b>	<b>0,00</b>	<b>0</b>	<b>0,00</b>	<b>0</b>	<b>0,00</b>
	<b>Total 2005</b>	<b>1</b>	<b>970,82</b>	<b>0</b>	<b>0,00</b>	<b>1</b>	<b>970,82</b>
		% d'évolution	-100,00	-100,00			-100,00
Pologne	Général	0	0,00	1	2 117,27	1	2 117,27
	Agricole	0	0,00	0	0,00	0	0,00
	Autres	0	0,00	0	0,00	0	0,00
	<b>Total 2006</b>	<b>0</b>	<b>0,00</b>	<b>1</b>	<b>2 117,27</b>	<b>1</b>	<b>2 117,27</b>
	<b>Total 2005 *</b>	<b>0</b>	<b>0,00</b>	<b>0</b>	<b>0,00</b>	<b>0</b>	<b>0,00</b>
	% d'évolution						
Portugal	Général	48	60 903,74	7	7 825,37	55	68 729,11
	Agricole	1	1 904,00	0	0,00	1	1 904,00
	Autres	0	0,00	0	0,00	0	0,00
	<b>Total 2006</b>	<b>49</b>	<b>62 807,74</b>	<b>7</b>	<b>7 825,37</b>	<b>56</b>	<b>70 633,11</b>
	<b>Total 2005 *</b>	<b>68</b>	<b>93 682,97</b>	<b>11</b>	<b>11 609,60</b>	<b>79</b>	<b>105 292,57</b>
	% d'évolution	-27,94	-32,96	-36,36	-32,60	-29,11	-32,92
Royaume-Uni	Général	0	0,00	0	0,00	0	0,00
	Agricole	0	0,00	0	0,00	0	0,00
	<b>Total 2006</b>	<b>0</b>	<b>0,00</b>	<b>0</b>	<b>0,00</b>	<b>0</b>	<b>0,00</b>
	<b>Total 2005</b>	<b>0</b>	<b>0,00</b>	<b>1</b>	<b>328,36</b>	<b>1</b>	<b>328,36</b>
		% d'évolution			-100,00	-100,00	-100,00
Suède	Général	0	0,00	0	0,00	0	0,00
	Agricole	0	0,00	0	0,00	0	0,00
	<b>Total 2006</b>	<b>0</b>	<b>0,00</b>	<b>0</b>	<b>0,00</b>	<b>0</b>	<b>0,00</b>
	<b>Total 2005</b>	<b>0</b>	<b>0,00</b>	<b>1</b>	<b>1 920,24</b>	<b>1</b>	<b>1 920,24</b>
		% d'évolution			-100,00	-100,00	-100,00
Suisse	Général	0	0,00	0	0,00	0	0,00
	Agricole	0	0,00	0	0,00	0	0,00
	<b>Total 2006</b>	<b>0</b>	<b>0,00</b>	<b>0</b>	<b>0,00</b>	<b>0</b>	<b>0,00</b>
	<b>Total 2005</b>	<b>1</b>	<b>3 059,75</b>	<b>0</b>	<b>0,00</b>	<b>1</b>	<b>3 059,75</b>
		% d'évolution	-100,00	-100,00			-100,00
TOTAL	Général	56	70 798,28	14	20 702,81	70	91 501,09
	Agricole	1	1 904,00	2	1 369,77	3	3 273,77
	Autres	1	991,78	0	0,00	1	991,78
	<b>Total 2006</b>	<b>58</b>	<b>73 694,06</b>	<b>16</b>	<b>22 072,58</b>	<b>74</b>	<b>95 766,64</b>
	<b>Total 2005 *</b>	<b>84</b>	<b>129 887,97</b>	<b>27</b>	<b>48 663,70</b>	<b>111</b>	<b>178 551,67</b>
	% d'évolution	-30,95	-43,26	-40,74	-54,64	-33,33	-46,36

\* modification

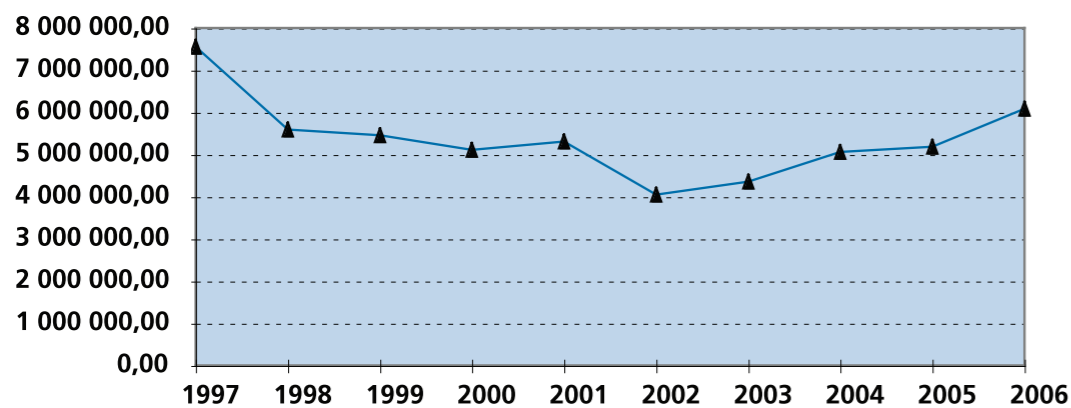

## CONVENTIONS BILATÉRALES

### Notice explicative :

Les accords bilatéraux prévoient trois types de versement des prestations familiales aux familles demeurées dans le pays d'origine du travailleur migrant occupé en France.

### Système de la participation

La participation de la France aux allocations familiales ou aux prestations familiales pour les enfants demeurés dans le pays d'origine est prévue dans les accords signés avec les pays africains suivants : Algérie, Bénin, Cap-Vert, Congo, Côte d'Ivoire, Gabon, Mali, Madagascar, Mauritanie, Niger, Sénégal, Togo et Tunisie.

Elle consiste en un versement d'un barème mensuel par enfant de la caisse compétente du lieu de travail à l'organisme de liaison du pays de résidence des enfants. Ce barème est fixé d'un commun accord par les autorités compétentes des deux pays jusqu'à quatre enfants (ou trois pour le Gabon). L'institution compétente du pays de résidence des enfants verse ensuite les allocations ou prestations familiales selon la législation locale dans ce pays, fixant le nombre d'enfants pouvant bénéficier des prestations et leur âge limite.

### Système des allocations transférables ou indemnités pour charges de familles (I.C.F.)

Ce système est utilisé dans les relations avec le Maroc, la Turquie, la Bosnie-Herzégovine, la Macédoine, la Croatie, la Serbie et le Monténégro.

Le transfert des prestations familiales aux familles demeurées dans le pays d'origine du travailleur est effectué directement par la caisse compétente du lieu de travail à la famille résidant dans l'autre pays selon un barème fixé d'un commun accord entre les autorités compétentes des deux pays.

Les ICF sont servies pour tous les enfants, sans limite du nombre, avec la particularité de l'accord franco-yougoslave qui ne prévoit le versement qu'à partir du deuxième enfant.

### Prestations familiales du pays de résidence de la famille à charge de celui-ci

Ce système n'existe que dans l'accord franco-camerounais. Le pays du lieu de travail ne participe pas à la charge des prestations familiales. L'institution compétente du lieu de travail adresse à l'organisme du pays de résidence les attestations d'activité; puis ce dernier verse les prestations familiales locales selon la législation du pays de résidence.

Les tableaux de ce sous-chapitre indiquent les montants de ces prestations versées au cours de l'année considérée, dans l'un des pays signataire de l'accord, en précisant le nombre de familles concernées, selon la taille de la famille.

Ce nombre de familles correspond au nombre total de familles différentes ayant fait l'objet d'un transfert d'au moins une mensualité de prestations ou de participations au cours de l'année et/ou une ou plusieurs années antérieures.

Par ailleurs, les accords passés avec l'Algérie, le Gabon, le Mali, le Maroc, la Tunisie et la Turquie prévoient que les prestations en nature des assurances maladie et maternité servies aux ayants-droit résidant habituellement ou revenus résider dans ces pays de travailleurs salariés occupés en France, sont remboursés forfaitairement, sur la base d'un nombre moyen de familles.

Le montant forfaitaire annuel du remboursement est égal au produit d'un coût moyen annuel des soins de santé adéquat par le nombre de familles de travailleurs exerçant leur activité en France.

Ce dernier nombre est considéré comme étant égal au nombre moyen de familles ayant perçu au cours de l'année des prestations familiales conventionnelles affecté d'un coefficient correcteur qui tient compte du fait qu'un certain nombre de familles ont droit aux soins de santé sans pouvoir prétendre aux prestations familiales.



Ce **nombre moyen** de familles bénéficiaires de prestations familiales au cours d'une année peut être cerné de deux façons :

- **la méthode arithmétique** : elle consiste à établir la moyenne du nombre de familles à partir des transferts effectués au cours de l'année, soit en prenant la situation au moment du dernier transfert de l'année, soit en additionnant l'ensemble de familles concernées par les transferts de l'année divisé par le nombre de transferts.

Cette moyenne est cependant inférieure à la réalité puisque 2 familles payées 6 fois apparaissent une fois et 12 familles dont le salarié n'aurait travaillé qu'un mois dans l'année compteront également pour une seule famille.

Une autre source d'erreur dans l'appréciation globale des familles bénéficiaires provient des paiements mensuels de rappels afférents à des mois d'une année antérieure : ces rappels sont fréquents à cause d'une inévitable lenteur dans la constitution des dossiers. La moyenne annuelle est ainsi faussée puisque certaines familles qui auraient dû percevoir des prestations pour une année déterminée sont omises. D'autre part, le versement des rappels fausse le produit (allocation par enfant) x (nombre d'enfants) = somme transférée : le montant total transféré est en effet supérieur aux résultats de cette opération arithmétique.

Pour remédier à ces imperfections, une méthode algébrique a été recherchée.

- **la méthode algébrique** : elle part de deux éléments connus avec certitude : la structure familiale qui, du reste, varie peu d'une année sur l'autre, et le montant global des transferts de l'année. Le rapprochement de ces données permet de dégager **un nombre théorique de familles** obtenu par un calcul algébrique illustré par l'exemple suivant :

1. le barème de la participation aux prestations familiales est de 5 unités monétaires (UM) par enfant jusqu'au quatrième,
2. la structure familiale obtenue par l'exploitation des bordereaux périodiques de paiements est de :
  - 20% pour les familles de 1 enfant
  - 25% pour les familles de 2 enfants
  - 25 % pour les familles de 3 enfants
  - 30% pour les familles de 4 enfants ou plus
3. le montant annuel des transferts s'est élevé à 156 000 UM, soit mensuellement 13 000 UM

Avec X le nombre théorique de familles, il s'agit de résoudre l'équation suivante :

$$\frac{20 \times 5X}{100} + \frac{25 \times 10X}{100} + \frac{25 \times 15X}{100} + \frac{30 \times 20X}{100} = 13\ 000 \quad \implies X = 981$$

Les tableaux relatifs aux paiements des prestations familiales conventionnelles font apparaître, par pays, ce nombre théorique de familles ainsi que le nombre total de familles différentes concernées par ces transferts.



Le tableau ci-dessous résume les modalités de transfert des prestations familiales conventionnelles :

PAYS DE RÉSIDENCE DE LA FAMILLE	CARACTÈRE DE LA PRESTATION	CAISSE FAMILIALE FRANÇAISE	ORGANISME DE LIAISON ÉTRANGER	FAMILLES	TYPE DE TRANSFERT
Algérie	Participation	----->	CNSS Alger	----->	semi-direct
Bénin	Participation	----->	OBSS Cotonou	----->	semi-direct
Bosnie-Herzég.	Transfert P.F.	-----		----->	direct
Cap-Vert	Participation	----->	INPS Praia	----->	semi-direct
Congo	Participation	----->	CNSS Brazaville	----->	semi-direct
Côte d'Ivoire	Participation	----->	CNPS Abidjan	----->	semi-direct
Croatie	Transfert P.F.	-----		----->	direct
Gabon	Participation	----->	CNSS Libreville	----->	semi-direct
Macédoine	Transfert P.F.	-----		----->	direct
Madagascar	Participation	----->	CNPS Antananarivo	----->	semi-direct
Mali	Participation	----->	INPS Bamako	----->	semi-direct
Maroc	Transfert P.F.	-----		----->	direct
Mauritanie	Participation	----->	CNSS Nouakchott	----->	semi-direct
Niger	Participation	----->	CNSS Niamey	----->	semi-direct
Serbie-Monténégro	Transfert P.F.	-----		----->	direct
Sénégal	Participation	----->	CNSS Dakar	----->	semi-direct
Togo	Participation	----->	CNSS Lomé	----->	semi-direct
Tunisie	Participation	----->	CNSS Tunis	----->	semi-direct
Turquie	Transfert P.F.	-----		----->	direct

N.B. : pour le Bénin, aucun barème n'est appliqué, faute d'accord entre les autorités compétentes.

Tableau n° 2006/28

Participations aux allocations familiales transférées par la France en Algérie

Allocataires	Régimes	Nombre de familles bénéficiaires selon le nombre d'enfants (1)					Montants		Nombre théorique de familles
		1 enfant	2 enf.	3 enf.	4 enf. ou +	Total	en Dinars Alg.	en euros	
Travailleurs	Général	1 836	1 568	965	719	5 088	89 743 043,53	1 008 779,97	
	Agricole	28	21	17	11	77	1 071 583,24	12 267,98	
	Autres	0	0	2	0	2	28 048,50	322,65	
	<b>Total</b>	<b>1 864</b>	<b>1 589</b>	<b>984</b>	<b>730</b>	<b>5 167</b>	<b>90 842 675,27</b>	<b>1 021 370,60</b>	<b>5 751</b>
	(%)	36,08	30,75	19,04	14,13	100,00			
	<b>Total 2005*</b>	<b>2 144</b>	<b>1 919</b>	<b>1 315</b>	<b>1 051</b>	<b>6 429</b>	<b>122 418 916,51</b>	<b>1 361 242,31</b>	<b>7 446</b>
(%)	33,35	29,85	20,45	16,35	100,00				
Evolution 2006/2005 en %						-19,63	-25,79	-24,97	-22,76

Titulaires d'une rente AT - MP	Général	10	11	9	10	40	601 484,50	6 858,89	
	Agricole	0	0	0	0	0	0,00	0,00	
	Autres	0	0	0	0	0	0,00	0,00	
	<b>Total</b>	<b>10</b>	<b>11</b>	<b>9</b>	<b>10</b>	<b>40</b>	<b>601 484,50</b>	<b>6 858,89</b>	<b>32</b>
	(%)	25,00	27,50	22,50	25,00	100,00			
	<b>Total 2005</b>	<b>11</b>	<b>10</b>	<b>14</b>	<b>11</b>	<b>46</b>	<b>940 502,29</b>	<b>10 471,94</b>	<b>49</b>
(%)	23,91	21,74	30,44	23,91	100,00				
Evolution 2006/2005 en %						-13,04	-36,05	-34,50	-34,69

<b>Total 2006</b>	<b>1 874</b>	<b>1 600</b>	<b>993</b>	<b>740</b>	<b>5 207</b>	<b>91 444 159,77</b>	<b>1 028 229,49</b>	<b>5 783</b>
<b>Total 2005*</b>	<b>2 155</b>	<b>1 929</b>	<b>1 329</b>	<b>1 062</b>	<b>6 475</b>	<b>123 359 418,80</b>	<b>1 371 714,25</b>	<b>7 495</b>
Evolution 2006/2005 en %	-13,04	-17,06	-25,28	-30,32	-19,58	-25,87	-25,04	-22,84

\* modification

(1) Nombre total de familles ayant bénéficié d'au moins un transfert de participation au cours de l'année

N.B. - participation mensuelle en 2006 : 623,30 D.A. par enfant jusqu'au quatrième inclus

- âge limite des enfants bénéficiaires : 19 ans

Tableau n° 2006/29

ANDORRE : Prestations familiales versées aux travailleurs employés par certaines entreprises, dont la famille réside en Andorre (art. 23 de l'A.G. du 9 juin 1970, art. 22 de l'A.G. du 20 août 1973)

Régimes	Nombre de familles bénéficiaires selon le nombre d'enfants (1)							Total	Montants en euros	
	1 enfant	2 enfants	3 enfants	4 enfants	5 enfants	6 enfants	7 enfants ou plus			
Général	2	5	2	0	1	0	0	10	23 243,50	
Agricole	0	0	0	0	0	0	0	0	0,00	
Autres	0	0	0	0	0	0	0	0	0,00	
<b>Total</b>	<b>2</b>	<b>5</b>	<b>2</b>	<b>0</b>	<b>1</b>	<b>0</b>	<b>0</b>	<b>10</b>	<b>23 243,50</b>	
(%)	20,00	50,00	20,00	0,00	10,00	0,00	0,00	100,00		
<b>Total 2005</b>	<b>4</b>	<b>4</b>	<b>2</b>	<b>0</b>	<b>1</b>	<b>0</b>	<b>0</b>	<b>11</b>	<b>19 332,94</b>	
(%)	36,36	36,36	18,18	0,00	9,09	0,00	0,00	100,00		
Evolution 2006/2005 en %									-9,09	20,23

(1) Nombre de familles ayant perçu au moins une fois, une ou plusieurs prestations au cours de l'année considérée

N.B. Seules la C.A.F. et la C.M.S.A. de Perpignan sont compétentes pour le versement de ces prestations.



Tableau n° 2006/30

Evolution des transferts de participations aux allocations familiales par la France en Algérie

Années	Nombre de familles en %				Nombre théorique		Montants annuels transférés				Barème unitaire	
	1 enfant	2 enfants	3 enfants	4 enfants ou plus	de familles bénéficiaires	% évol.	en Dinars Algériens	% évol.	en Euros	% évol.	Montant en DA	% évolution
1997	18,07	22,98	23,26	35,68	16 995		169 196 980		2 609 141,02		300,00	
1998	20,01	24,42	23,61	31,96	19 134	12,59	365 473 944	116,01	5 654 338,41	116,71	595,00	98,33
1999	18,30	25,09	24,32	32,30	11 983	-37,37	234 453 955	-35,85	3 273 968,89	-42,10	602,52	1,26
2000	19,86	26,45	23,58	30,10	12 328	2,88	236 092 554	0,70	3 397 421,57	3,77	604,66	0,36
2001	22,01	27,99	23,95	26,05	11 522	-6,54	212 924 897	-9,81	3 129 680,06	-7,88	606,17	0,25
2002	24,77	28,94	22,89	23,39	12 138	5,34	218 171 589	2,46	2 987 291,44	-4,55	611,63	0,90
2003	27,32	30,18	21,41	21,09	10 418	-14,17	182 554 232	-16,33	2 119 934,68	-29,03	618,05	1,05
2004	30,72	30,07	20,49	18,72	8 395	-19,41	142 668 741	-21,85	1 650 628,96	-22,14	623,30	0,85
2005	33,35	29,85	20,45	16,35	7 446	-11,29	122 418 917	-14,19	1 361 242,31	-17,53	623,30	0,00
2006	36,08	30,75	19,04	14,13	5 751	-22,76	90 842 675	-25,79	1 021 370,60	-24,97	623,30	0,00

(\*) : modification

N.B. : Au cours de l'année 2006, les caisses ont appliqué le barème 2004, n'ayant été informées qu'en novembre 2006 des nouveaux barèmes pour les années 2005 et 2006.

Graphique n° 2006/7

Montants des participations transférées en Algérie

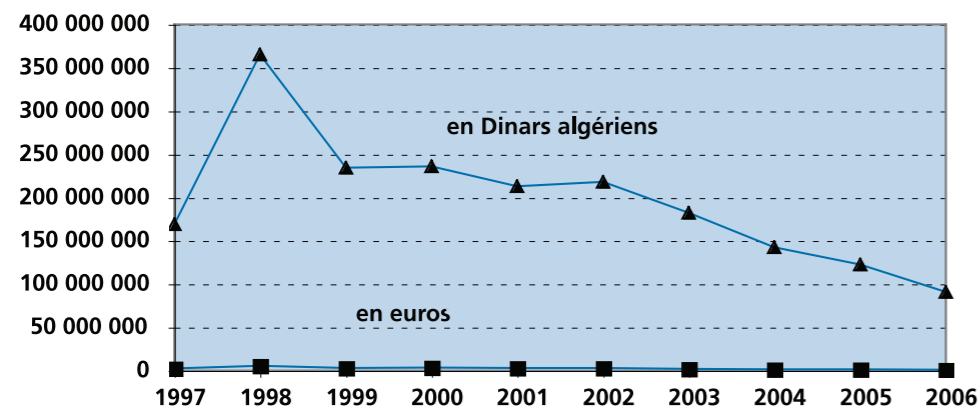

Nombre théorique de familles ayant bénéficié de participations en Algérie

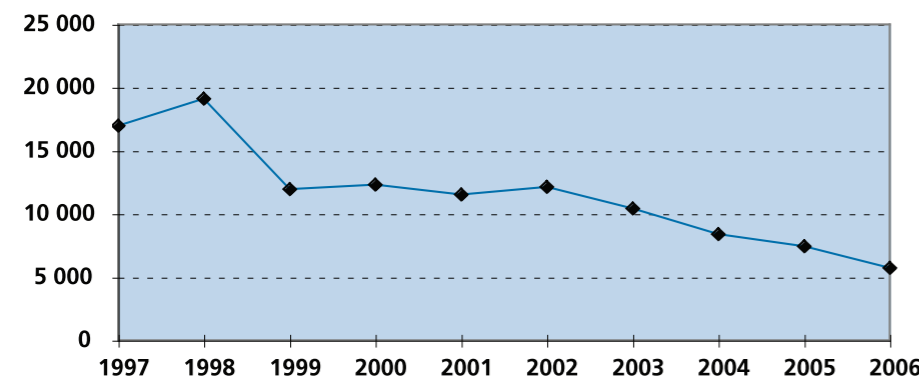

• La hausse du nombre théorique de familles en 1998 est due aux versements importants de rappels concernant l'année 1997 (barèmes connus en juillet 1998).



Tableau n° 2006/31

Participations aux allocations familiales transférées par la France au Cap-Vert

Régimes	Nombre de familles bénéficiaires selon le nombre d'enfants (1)					Montants		Nombre théorique de familles
	1 enfant	2 enf.	3 enf.	4 enf. ou +	Total	en Escudos (CV)	en euros	
Général	2	5	3	4	14	479 206,00	4 342,15	
Agricole	0	0	0	0	0	0,00	0,00	
Autres	0	0	0	0	0	0,00	0,00	
<b>Total</b>	<b>2</b>	<b>5</b>	<b>3</b>	<b>4</b>	<b>14</b>	<b>479 206,00</b>	<b>4 342,15</b>	<b>15</b>
(%)	14,29	35,71	21,43	28,57	100,00			
<b>Total 2005</b>	<b>3</b>	<b>3</b>	<b>2</b>	<b>3</b>	<b>11</b>	<b>306 054,00</b>	<b>2 783,99</b>	<b>10</b>
(%)	27,27	27,27	18,19	27,27	100,00			
Evolution 2006/2005 en %					27,27	56,58	55,97	50,00

N.B. - participation mensuelle en 2006 : ESC.(C.V.) 1039 par enfant jusqu'au quatrième inclus  
- âge limite des enfants bénéficiaires : 17 ans.

(1) Nombre total de familles ayant bénéficié d'au moins un transfert de participation au cours de l'année

Tableau n° 2006/32

Participations aux allocations familiales transférées par la France en Côte d'Ivoire

Régimes	Nombre de familles bénéficiaires selon le nombre d'enfants (1)					Montants		Nombre théorique de familles
	1 enfant	2 enf.	3 enf.	4 enf. ou +	Total	en Francs CFA	en euros	
Général	1	3	2	2	8	903 000,00	1 376,59	
Agricole	0	0	0	0	0	0,00	0,00	
Autres	0	0	0	0	0	0,00	0,00	
<b>Total</b>	<b>1</b>	<b>3</b>	<b>2</b>	<b>2</b>	<b>8</b>	<b>903 000,00</b>	<b>1 376,59</b>	<b>10</b>
(%)	12,50	37,50	25,00	25,00	100,00			
<b>Total 2005</b>	<b>1</b>	<b>4</b>	<b>0</b>	<b>0</b>	<b>5</b>	<b>411 000,00</b>	<b>625,94</b>	<b>6</b>
(%)	20,00	80,00	0,00	0,00	100,00			
Evolution 2006/2005 en %					60,00	119,71	119,92	66,66

N.B. - participation mensuelle en 2006 : F.CFA 3 000 par enfant jusqu'au quatrième inclus  
- âge limite des enfants bénéficiaires : 17 ans.

(1) Nombre total de familles ayant bénéficié d'au moins un transfert de participation au cours de l'année

Tableau n° 2006/33

Participations aux allocations familiales transférées par la France au Mali

Régimes	Nombre de familles bénéficiaires selon le nombre d'enfants (1)					Montants		Nombre théorique de familles
	1 enfant	2 enf.	3 enf.	4 enf. ou +	Total	en F.CFA	en euros	
Général	89	232	325	1 795	2 441	440 369 350,00	671 333,92	
Agricole	0	4	5	18	27	4 208 298,00	6 416,00	
Autres	0	1	0	1	2	126 784,00	193,27	
<b>Total</b>	<b>89</b>	<b>237</b>	<b>330</b>	<b>1 814</b>	<b>2 470</b>	<b>444 704 432,00</b>	<b>677 943,19</b>	<b>2 619</b>
(%)	3,60	9,60	13,36	73,44	100,00			
<b>Total 2005</b>	<b>130</b>	<b>255</b>	<b>350</b>	<b>1 899</b>	<b>2 634</b>	<b>489 152 839,00</b>	<b>745 688,91</b>	<b>2 914</b>
(%)	4,93	9,68	13,29	72,10	100,00			
Evolution 2006/2005 en %					-6,23	-9,09	-9,08	-10,12

(1) Nombre total de familles ayant bénéficié d'au moins un transfert de participation au cours de l'année

N.B. : - participation mensuelle en 2006 : 3 969 F.CFA pour un enfant 11 904 F.CFA pour 3 enfants  
7 920 F.CFA pour 2 enfants 15 872 F.CFA pour 4 enfants

- âge limite des enfants bénéficiaires : 17 ans.





Tableau n° 2006/34

## Evolution des transferts de participations aux allocations familiales par la France au Mali

Années	Nombre de familles en %				Nombre théorique de familles bénéficiaires	% évol.	Montants annuels transférés				Barème unitaire	
	1 enfant	2 enfants	3 enfants	4 enfants ou plus			en Francs CFA	% évol.	en Euros	% évol.	Montant en F.CFA	% évolution
1997	5,65	10,52	15,91	67,93	2 564		377 833 020		576 002,71		3 548	
1998	5,68	10,08	14,32	69,93	2 252	-12,18	336 455 589	-10,95	512 923,24	-10,95	3 573	0,70
1999	5,53	9,39	13,15	71,93	2 023	-10,14	304 918 235	-9,37	464 844,85	-9,37	3 573	0,00
2000	6,35	11,17	13,52	68,96	2 555	26,30	381 584 021	25,14	581 721,09	25,14	3 606	0,92
2001	5,90	10,85	14,49	68,76	2 780	8,78	417 360 637	9,38	636 240,61	9,37	3 615	0,25
2002	5,13	9,84	15,26	69,76	2 467	-11,25	377 607 784	-9,52	575 648,79	-9,52	3 648	0,91
2003	5,62	11,09	14,91	68,38	2 596	5,23	397 306 046	5,22	605 665,48	5,21	3 686	1,04
2004	4,69	10,45	13,93	70,94	2 235	-13,92	373 685 891	-5,95	569 842,53	-5,91	3 969	7,68
2005	4,93	9,68	13,29	72,10	2 914	30,43	489 152 839	30,90	745 688,91	30,86	3 969	0,00
2006	3,60	9,60	13,36	73,44	2 619	-10,12	444 704 432	-9,09	677 943,19	-9,08	3 969	0,00

\* modification

## Montants des participations transférées au Mali

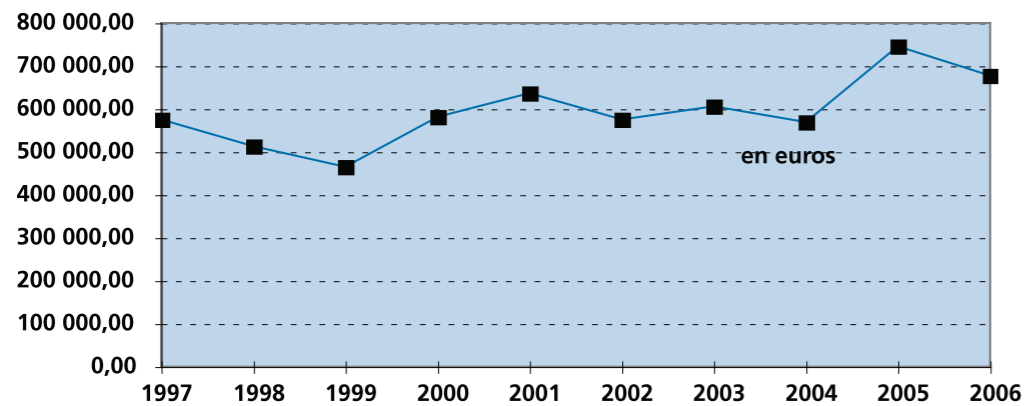

Graphique n° 2006/8

## Nombre théorique de familles ayant bénéficié de participations au Mali



Tableau n° 2006/35

## Allocations familiales transférées par la France au Maroc

Régimes	Nombre de familles bénéficiaires selon le nombre d'enfants (1)					Montants en euros	Nombre théorique de familles
	1 enfant	2 enf.	3 enf.	4 enf. ou +	Total		
Général	1 558	1 417	878	636	4 489	2 531 984,85	
Agricole	851	1 182	1 061	1 014	4 108	1 509 882,71	
Autres	8	9	9	3	29	15 912,89	
<b>Total</b>	<b>2 417</b>	<b>2 608</b>	<b>1 948</b>	<b>1 653</b>	<b>8 626</b>	<b>4 057 780,45</b>	<b>5 084</b>
(%)	28,02	30,23	22,58	19,16	100,00		
<b>Total 2005 *</b>	<b>2 391</b>	<b>2 670</b>	<b>2 108</b>	<b>1 915</b>	<b>9 084</b>	<b>5 693 269,40</b>	<b>7 028</b>
(%)	26,32	29,39	23,21	21,08	100,00		
Evolution 2006/2005 en %					-5,04	-28,73	-27,66

\* modification

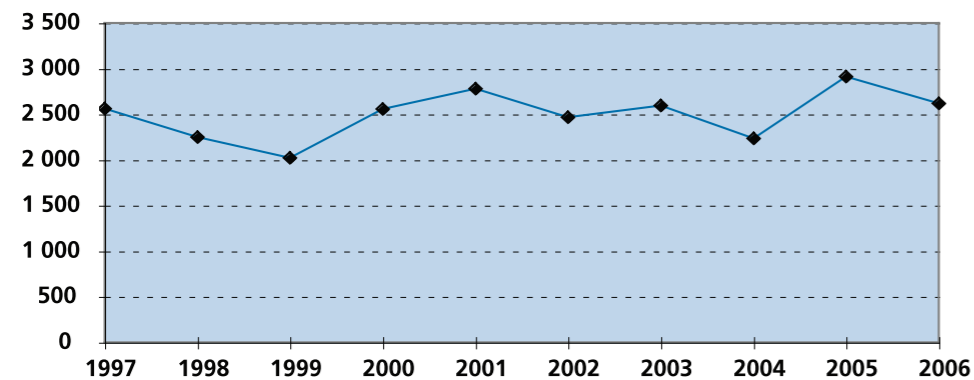
(1) Nombre total de familles ayant bénéficié d'au moins un transfert d'AF au cours de l'année

 N.B. - Montant mensuel des allocations familiales en 2006 : 28,64 € pour un enfant 85,64 € pour 3 enfants  
 57,09 € pour deux enfants 114,24 € pour 4 enfants et plus

- âge limite des enfants bénéficiaires: 18 ans révolus

Tableau n° 2006/36

## Participations aux allocations familiales transférées par la France en Mauritanie

Régimes	Nombre de familles bénéficiaires selon le nombre d'enfants (1)					Montants		Nombre théorique de familles
	1 enfant	2 enf.	3 enf.	4 enf. ou +	Total	en Ouguyas	en euros	
Général	8	13	25	117	163	5 496 066,00	16 207,50	
Agricole	0	0	0	1	1	20 153,00	61,39	
Autres	0	0	0	0	0	0,00	0,00	
<b>Total</b>	<b>8</b>	<b>13</b>	<b>25</b>	<b>118</b>	<b>164</b>	<b>5 516 219,00</b>	<b>16 268,89</b>	<b>180</b>
(%)	4,88	7,93	15,24	71,95	100,00			
<b>Total 2005 *</b>	<b>9</b>	<b>10</b>	<b>34</b>	<b>143</b>	<b>196</b>	<b>6 520 193,00</b>	<b>19 721,43</b>	<b>210</b>
(%)	4,59	5,10	17,35	72,96	100,00			
Evolution 2006/2005 en %					-16,33	-15,40	-17,51	-14,29

\* modification

(1) Nombre total de familles ayant bénéficié d'au moins un transfert de participation au cours de l'année

N.B. - Participation mensuelle en 2006 : UM 720 par enfant jusqu'au quatrième

- âge limite des enfants bénéficiaires: 17 ans

Tableau n° 2006/37

## Participations aux allocations familiales transférées par la France au Niger

Régimes	Nombre de familles bénéficiaires selon le nombre d'enfants (1)					Montants		Nombre théorique de familles
	1 enfant	2 enf.	3 enf.	4 enf. ou +	Total	en F.CFA	en euros	
Général	0	1	0	3	4	294 000,00	448,20	
Agricole	0	0	0	0	0	0,00	0,00	
Autres	0	0	0	0	0	0,00	0,00	
<b>Total</b>	<b>0</b>	<b>1</b>	<b>0</b>	<b>3</b>	<b>4</b>	<b>294 000,00</b>	<b>448,20</b>	<b>4</b>
(%)	0,00	25,00	0,00	75,00	100,00			
<b>Total 2005</b>	<b>1</b>	<b>1</b>	<b>1</b>	<b>3</b>	<b>6</b>	<b>253 750,00</b>	<b>386,00</b>	<b>4</b>
(%)	16,67	16,67	16,67	50,00	100,00			
Evolution 2006/2005 en %					-33,33	15,86	16,11	-0,69

(1) Nombre total de familles ayant bénéficié d'au moins un transfert de participation au cours de l'année

N.B. - participation mensuelle en 2006 : F.CFA 1 750 par enfant jusqu'au quatrième inclus

- âge limite des enfants bénéficiaires: 17 ans



Évolution des transferts d'allocations familiales par la France au Maroc

Tableau n° 2006/38

Années	Nombre de familles en %				Nombre théorique		Montants annuels transférés		Barème unitaire	
	1 enfant	2 enfants	3 enfants	4 enfants ou plus	de familles bénéficiaires	% évolution	en euros	% évolution	Montants en euros	% évolution
1997	16,89	20,90	22,77	39,45	16 517		13 710 188,76		24,29	
1998	16,43	22,02	23,00	38,56	13 750	-16,75	12 595 946,00	-8,13	26,91	10,79
1999	16,86	22,28	23,33	37,53	10 878	-20,88	9 944 914,79	-21,05	27,06	0,56
2000	19,82	24,31	23,87	32,01	14 538	33,64	12 701 688,88	27,72	27,16	0,37
2001	19,84	24,83	24,82	30,52	12 404	-14,68	10 781 978,56	-15,11	27,23	0,26
2002	20,42	26,23	24,79	28,55	10 470	-15,59	9 024 472,70	-16,30	27,47	0,88
2003	22,52	27,47	24,07	25,95	9 449	-9,75	7 977 810,74	-11,60	27,76	1,06
2004	23,71	28,31	23,42	24,56	7 664	-18,89	6 407 665,95	-19,68	28,00	0,86
2005	26,32	29,39	23,21	21,08	7 028	-8,31	5 693 269,40	-11,15	28,23	0,82
2006	28,02	30,23	22,58	19,16	5 084	-27,66	4 057 780,45	-28,73	28,64	1,45

\* modification

Montants des allocations transférées au Maroc

Graphique n° 2006/9

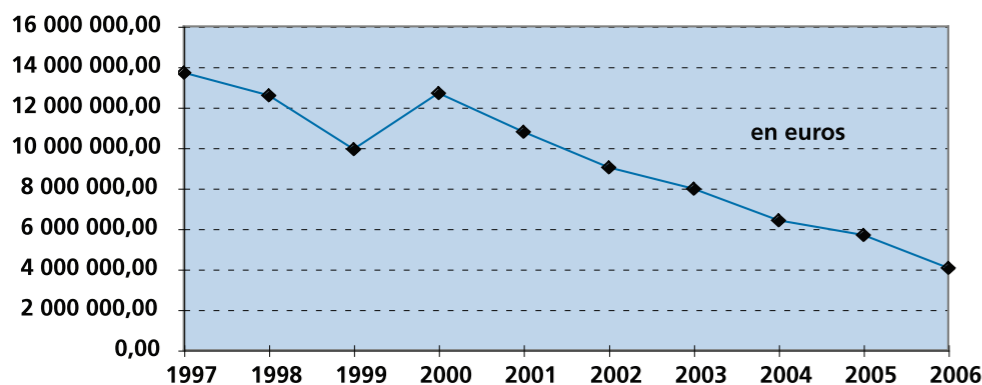

Nombre théorique de familles ayant bénéficié d'allocations familiales au Maroc

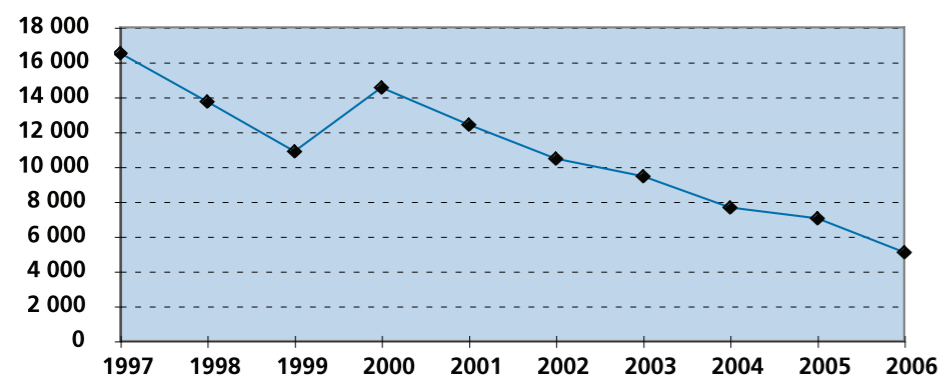

• Malgré une hausse régulière du barème, le montant annuel transféré diminue d'année en année ainsi que le nombre théorique de familles qui baisse de 69% en 10 ans.

Évolution des transferts de participations aux allocations familiales par la France en Mauritanie

Tableau n° 2006/39

Années	Nombre de familles en %				Nombre théorique		Montants annuels transférés				Barème unitaire	
	1 enfant	2 enfants	3 enfants	4 enfants ou plus	de familles bénéficiaires	% évol.	en Ouguyas	% évol.	en Euros	% évol.	Montant en MRO	% évolution
1997	2,88	5,54	12,20	79,38	494		13 096 800		75 626,10		600,00	
1998	4,11	5,57	10,85	79,47	296	-40,01	7 805 650	-40,40	37 895,12	-49,89	600,00	0,00
1999	3,20	4,00	13,20	79,60	213	-28,32	5 649 000	-27,63	25 363,90	-33,07	600,00	0,00
2000	4,95	6,71	10,95	77,39	286	34,67	8 920 560	57,91	39 801,81	56,92	720,00	20,00
2001	5,29	7,65	15,00	72,06	340	18,69	10 383 725	16,40	46 073,55	15,76	720,00	0,00
2002	3,79	6,16	10,90	79,15	219	-35,49	6 917 659	-33,38	27 607,52	-40,08	720,00	0,00
2003	6,17	5,73	13,66	74,45	272	24,20	8 357 757	20,82	28 416,42	2,93	720,00	0,00
2004	1,13	7,91	11,86	79,10	188	-30,88	5 997 958	-28,23	18 751,56	-34,01	720,00	0,00
2005	4,59	5,10	17,35	72,96	210	11,70	6 520 193	8,71	19 721,43	5,17	720,00	0,00
2006	4,88	7,93	15,24	71,95	180	-14,29	5 516 219	-15,40	16 268,89	-17,51	720,00	0,00

\* modification

Montants des participations transférées en Mauritanie

Graphique n° 2006/10

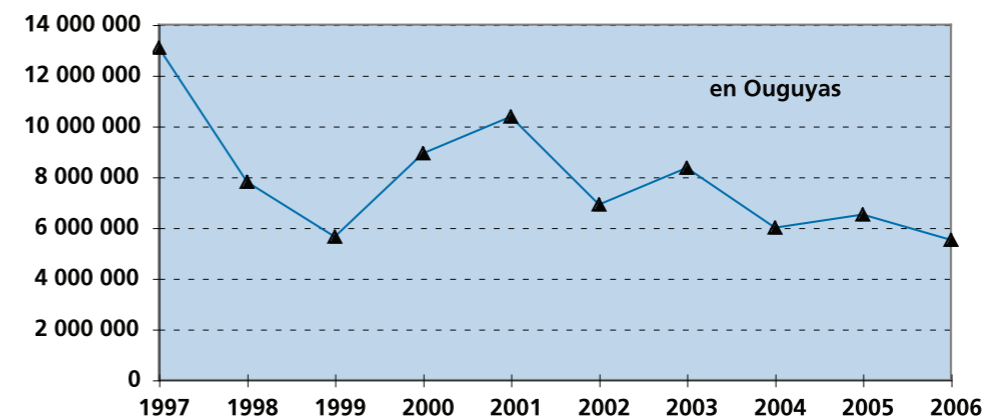

Nombre théorique de familles ayant bénéficié de participations en Mauritanie

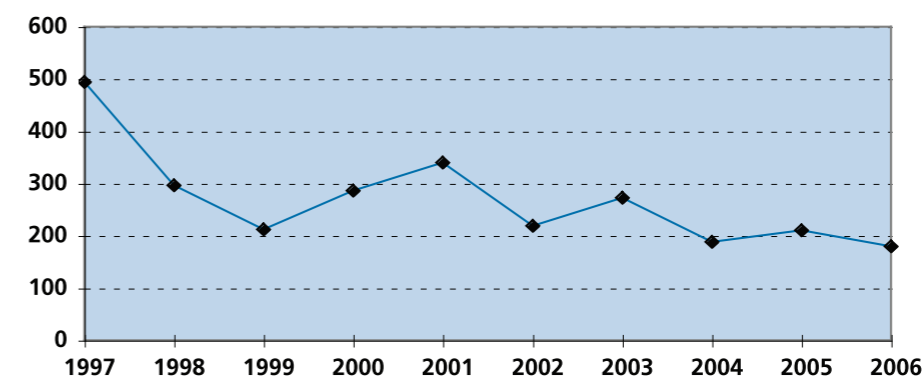



## Participations aux allocations familiales transférées par la France au Sénégal

Tableau n° 2006/40

Régimes	Nombre de familles bénéficiaires selon le nombre d'enfants (1)					Montants		Nombre théorique de familles
	1 enfant	2 enf.	3 enf.	4 enf. ou +	Total	en F.CFA	en euros	
Général	70	96	165	426	757	140 170 757,00	213 663,59	
Agricole	0	1	1	1	3	485 244,00	738,93	
Autres	2	6	10	21	39	5 441 023,00	8 294,79	
<b>Total</b>	<b>72</b>	<b>103</b>	<b>176</b>	<b>448</b>	<b>799</b>	<b>146 097 024,00</b>	<b>222 697,31</b>	<b>833</b>
(%)	9,01	12,89	22,03	56,07	100,00			
<b>Total 2005*</b>	<b>82</b>	<b>140</b>	<b>161</b>	<b>517</b>	<b>900</b>	<b>177 273 869,00</b>	<b>270 238,35</b>	<b>1 016</b>
(%)	9,11	15,56	17,89	57,44	100,00			
Evolution 2006/2005 en %					-11,22	-17,59	-17,59	-17,96

\* modification

(1) Nombre total de familles ayant bénéficié d'au moins un transfert de participation au cours de l'année

N.B. - participation mensuelle en 2006 : F.CFA 4 493 par enfant jusqu'au quatrième inclus.

- âge limite des enfants : 15 ans ou 18 ans pour l'enfant placé en apprentissage ou 21 ans pour l'enfant qui poursuit ses études ou qui, par suite d'infirmité ou de maladie incurable, est dans l'impossibilité de se livrer à un travail salarié

## Participations aux allocations familiales transférées par la France au Togo

Tableau n° 2006/41

Régimes	Nombre de familles bénéficiaires selon le nombre d'enfants (1)					Montants		Nombre théorique de familles
	1 enfant	2 enf.	3 enf.	4 enf. ou +	Total	en F.CFA	en euros	
Général	0	0	1	0	1	225 000,00	342,99	
Agricole	0	0	0	0	0	0,00	0,00	
Autres	0	0	0	0	0	0,00	0,00	
<b>Total</b>	<b>0</b>	<b>0</b>	<b>1</b>	<b>0</b>	<b>1</b>	<b>225 000,00</b>	<b>342,99</b>	<b>3</b>
(%)	0,00	0,00	100,00	0,00	100,00			
<b>Total 2005</b>	<b>0</b>	<b>0</b>	<b>1</b>	<b>1</b>	<b>2</b>	<b>175 000,00</b>	<b>266,77</b>	<b>2</b>
(%)	0,00	0,00	50,00	50,00	100,00			
Evolution 2006/2005 en %					-50,00	28,57	28,57	50,00

(1) Nombre total de familles ayant bénéficié d'au moins un transfert de participation au cours de l'année

N.B. : - participation mensuelle en 2006 : F.CFA 2 500 par enfant jusqu'au quatrième inclus.

- âge limite des bénéficiaires : 16 ans ou 17 pour l'enfant placé en apprentissage, ou 20 ans en cas d'infirmité ou maladie incurable, ou 21 ans pour l'enfant qui poursuit des études.

## Evolution des transferts de participations aux allocations familiales par la France au Sénégal

Tableau n° 2006/42

Années	Nombre de familles en %				Nombre théorique		Montants annuels transférés				Barème unitaire	
	1 enfant	2 enfants	3 enfants	4 enfants ou plus	de familles bénéficiaires	% évol.	en Francs CFA	% évol.	en Euros	% évol.	Montant en F.CFA	% évolution
1997	7,44	12,56	19,13	60,87	1 463		170 743 796		260 297,44		2 917	
1998	7,80	12,37	17,73	56,90	1 236	-15,53	135 522 624	-20,63	206 602,89	-20,63	2 917	0,00
1999	8,49	14,91	16,09	60,51	824	-33,35	112 305 525	-17,13	171 208,67	-17,13	3 458	18,55
2000	8,67	15,14	15,81	60,38	1 046	27,00	142 316 933	26,72	216 960,72	26,72	3 458	0,00
2001	7,82	12,74	17,56	61,88	1 094	4,59	151 388 175	6,37	230 783,72	6,37	3 458	0,00
2002	8,67	13,38	17,71	60,24	1 003	-8,28	178 248 350	17,74	271 737,78	17,75	4 493	29,93
2003	9,35	12,03	18,34	60,28	935	-6,80	166 149 890	-6,79	253 267,00	-6,80	4 493	0,00
2004	8,87	13,67	20,86	56,59	887	-5,11	155 566 741	-6,37	237 153,07	-6,36	4 493	0,00
2005	9,11	15,56	17,89	57,44	1 016	14,50	177 273 869	13,95	270 238,35	13,95	4 493	0,00
2006	9,01	12,89	22,03	56,07	833	-17,96	146 097 024	-17,59	222 697,31	-17,59	4 493	0,00

\* modification

Graphique n° 2006/11

## Montants des participations transférées au Sénégal

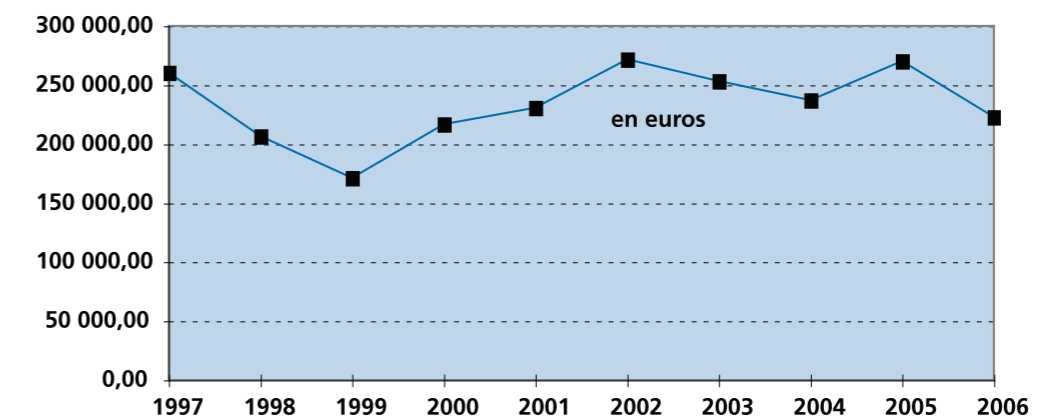

## Nombre théorique de familles ayant bénéficié de participations au Sénégal

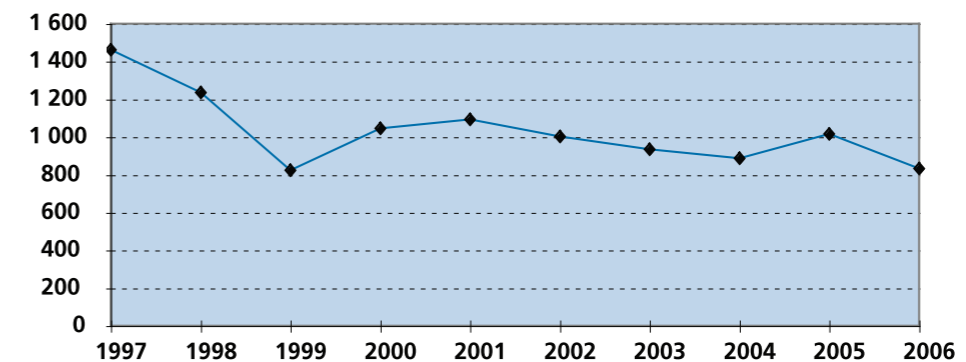



## Participations aux allocations familiales transférées par la France en Tunisie

Tableau n° 2006/43

Régimes	Nombre de familles bénéficiaires selon le nombre d'enfants (1)					Montants		Nombre théorique de familles
	1 enfant	2 enf.	3 enf.	4 enf. ou +	Total	en Dinars Tunisiens	en euros	
Général	667	588	455	394	2 104	774 235,306	467 516,60	
Agricole	243	257	217	213	930	225 807,737	136 078,35	
Autres	0	1	1	0	2	811,896	676,11	
<b>Total</b>	<b>910</b>	<b>846</b>	<b>673</b>	<b>607</b>	<b>3 036</b>	<b>1 000 854,939</b>	<b>604 271,06</b>	<b>2 628</b>
(%)	29,97	27,87	22,17	19,99	100,00			
<b>Total 2005*</b>	<b>1 231</b>	<b>1 145</b>	<b>930</b>	<b>928</b>	<b>4 234</b>	<b>1 231 471,348</b>	<b>763 130,37</b>	<b>3 171</b>
(%)	29,07	27,04	21,97	21,92	100,00			
Evolution 2006/2005 en %					-28,29	-18,73	-20,82	-17,12

\* modification

(1) Nombre total de familles ayant bénéficié d'au moins un transfert de participation au cours de l'année

N.B. - participation mensuelle en 2006 : DTU 13,669 par enfant jusqu'au quatrième inclus

- âge limite des enfants bénéficiaires : 18 ans révolus

## Indemnités pour charge de famille transférées par la France en Turquie

Tableau n° 2006/44

Régimes	Nombre de familles bénéficiaires selon le nombre d'enfants (1)					Montants en euros	Nombre théorique de familles
	1 enfant	2 enf.	3 enf.	4 enf. ou +	Total		
Général	136	267	181	92	676	364 308,96	
Agricole	3	6	8	6	23	12 425,67	
Autres	0	0	0	0	0	0,00	
<b>Total</b>	<b>139</b>	<b>273</b>	<b>189</b>	<b>98</b>	<b>699</b>	<b>376 734,63</b>	<b>651</b>
(%)	19,88	39,06	27,04	14,02	100,00		
<b>Total 2005*</b>	<b>146</b>	<b>262</b>	<b>189</b>	<b>106</b>	<b>703</b>	<b>384 408,32</b>	<b>664</b>
(%)	20,77	37,27	26,88	15,08	100,00		
Evolution 2006/2005 en %					-0,57	-2,00	-1,96

\* modification

(1) Nombre total de familles ayant bénéficié d'au moins un transfert d'ICF au cours de l'année

N.B. - Montant mensuel des ICF versées au cours de l'année 2006 :

 un enfant : 13,16 €  
 2 enfants : 43,31 €  
 3 enfants : 68,31 €  
 4 enfants ou plus : 73,14 €

- âge limite des enfants bénéficiaires: 16 ans, ou 18 ans si l'enfant poursuit des études



## Evolution des transferts de participations aux allocations familiales par la France en Tunisie

Tableau n° 2006/45

Années	Nombre de familles en %				Nombre théorique		Montants annuels transférés				Barème unitaire	
	1 enfant	2 enfants	3 enfants	4 enfants ou plus	de familles bénéficiaires	% évol.	en Dinars Tunisiens	% évol.	en Euros	% évol.	Montant en DTU	% évolution
1997	12,61	19,03	26,25	42,11	6 008		2 778 684		2 247 853,62		12,940	
1998	13,71	19,94	26,39	39,96	5 562	-7,43	2 544 446	-8,43	2 020 547,13	-10,11	13,030	0,70
1999	14,92	21,25	26,59	37,25	4 681	-15,82	2 106 244	-17,22	1 671 853,79	-17,26	13,102	0,55
2000	17,12	22,81	26,21	33,86	6 379	36,26	2 785 971	32,27	2 214 650,73	32,47	13,149	0,36
2001	18,68	25,40	24,24	31,68	5 416	-15,10	2 303 830	-17,31	1 797 960,28	-18,82	13,182	0,25
2002	19,87	26,09	24,43	29,62	4 488	-17,13	1 889 410	-17,99	1 417 589,29	-21,16	13,300	0,90
2003	22,52	26,97	23,24	27,27	3 998	-10,91	1 645 887	-12,89	1 140 217,73	-19,57	13,440	1,05
2004	25,95	26,50	23,51	24,04	3 238	-19,02	1 293 499	-21,41	846 389,47	-25,77	13,554	0,85
2005	29,07	27,04	21,97	21,92	3 171	-2,03	1 231 471	-4,80	763 130,37	-9,84	13,669	0,85
2006	29,97	27,87	22,17	19,99	2 628	-17,12	1 000 855	-18,73	604 271,06	-20,82	13,669	0,00

\* modification

Graphique n° 2006/12

## Montants des participations transférées en Tunisie

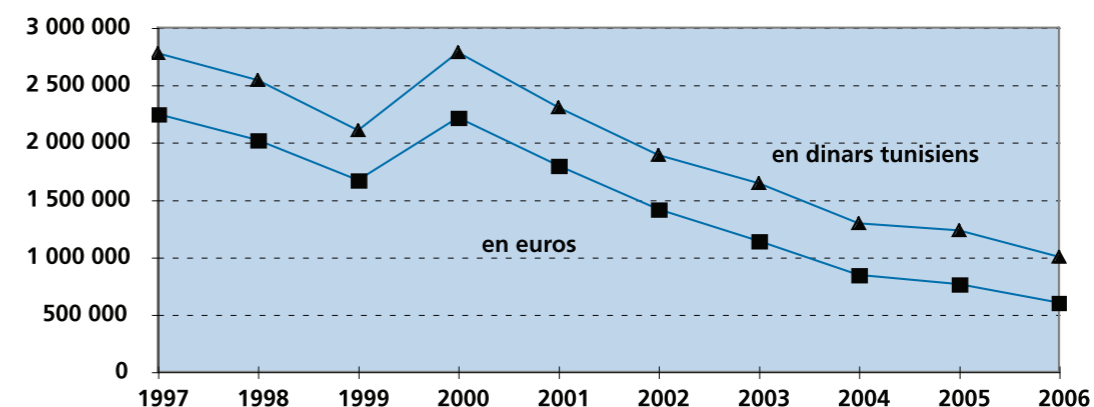

## Nombre théorique de familles ayant bénéficié de participations en Tunisie

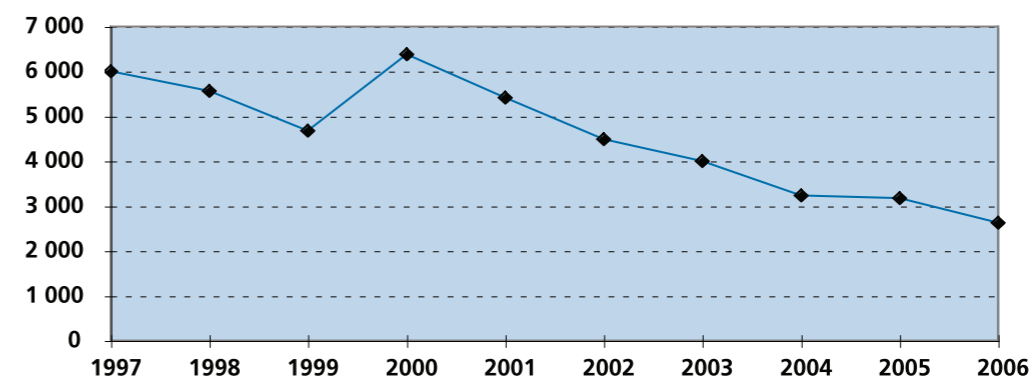

- Depuis 1997, la baisse des montants annuels transférés en dinars tunisiens est régulière. Le nombre théorique suit cette même tendance avec une diminution de 56% en 10 ans. La hausse du nombre théorique en 2000 est due aux versements importants de rappels concernant 1999.



## Evolution des transferts d'indemnités pour charges de famille par la France en Turquie

Tableau n° 2006/46

Années	Nombre de familles en %				Nombre théorique		Montants annuels transférés		Barème unitaire	
	1 enfant	2 enfants	3 enfants	4 enfants ou plus	de familles bénéficiaires	% évolution	en euros	% évolution	Montants en euros	% évolution
1997	28,71	31,58	22,78	16,94	1 011		537 346,13		12,84	
1998	30,01	31,26	21,91	16,82	788	-22,06	410 293,36	-23,64	12,76	-0,62
1999	30,61	28,35	24,12	16,93	656	-16,75	346 092,30	-15,65	12,83	0,55
2000	30,04	27,01	25,03	17,92	695	5,95	374 282,09	8,15	12,88	0,39
2001	30,61	28,79	22,88	17,73	783	12,66	415 629,73	11,05	12,90	0,16
2002	26,26	31,93	24,31	17,50	622	-20,56	341 929,33	-17,73	12,90	0,00
2003	25,98	30,61	26,10	17,32	747	20,10	422 989,05	23,71	13,16	2,02
2004	21,35	34,25	26,88	17,51	622	-16,73	364 425,34	-13,85	13,16	0,00
2005	20,77	37,27	26,88	15,08	664	6,75	384 408,32	5,48	13,16	0,00
2006	19,88	39,06	27,04	14,02	651	-1,96	376 734,63	-2,00	13,16	0,00

\* modification

## Montants des ICF transférés par la France en Turquie

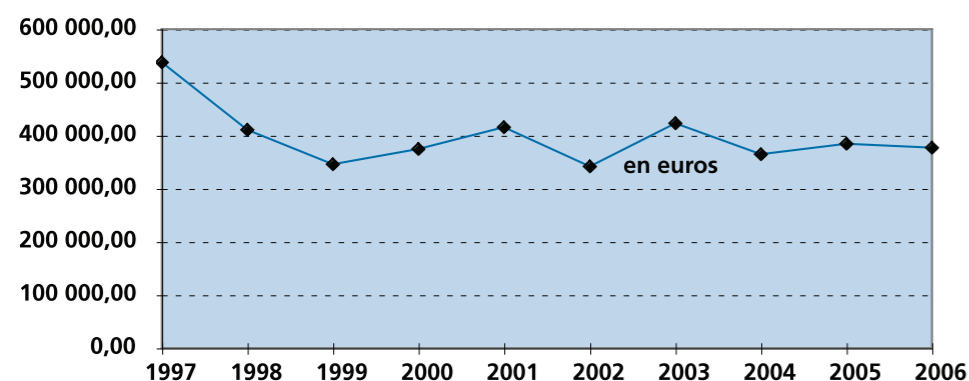

Graphique n° 2006/13

## Nombre théorique de familles ayant bénéficié d'ICF en Turquie

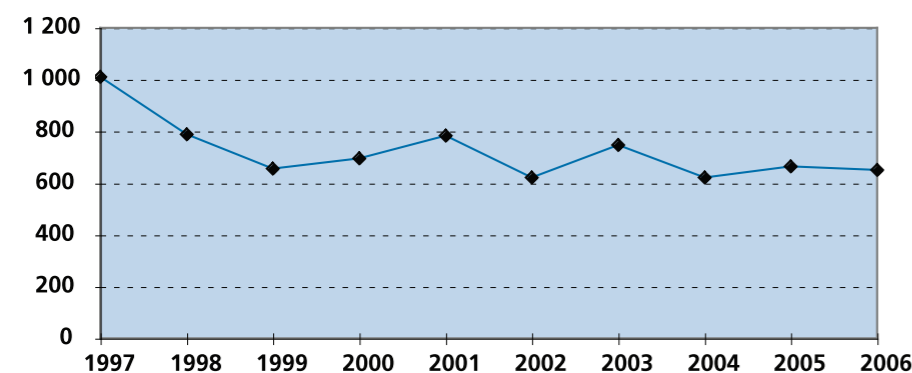

- L'évolution négative du barème est liée au fait que pour certaines années il y a eu des majorations exceptionnelles à cause de la non-revalorisation au cours de l'année précédente. Le montant annuel n'est pas lié à la variation du taux de change puisque le barème est en euros : il présente une tendance générale à la baisse ainsi que le nombre théorique de familles concernées.

## Indemnités pour charge de famille transférées par la France en Serbie-Monténégro

Tableau n° 2006/47

Régimes	Nombre de familles bénéficiaires selon le nombre d'enfants (1)							Montants en euros	Nombre théorique de familles	
	2 enfants	3 enfants	4 enfants	5 enfants	6 enfants	7 enfants ou plus	Total			
Général	2	3	0	0	0	0	5	2 951,44		
Agricole	0	3	0	0	0	0	3	2 168,66		
<b>Total</b>	<b>2</b>	<b>6</b>	<b>0</b>	<b>0</b>	<b>0</b>	<b>0</b>	<b>8</b>	<b>5 120,10</b>	<b>4</b>	
(%)	25,00	75,00	0,00	0,00	0,00	0,00	100,00			
<b>Total 2005</b>	<b>4</b>	<b>2</b>	<b>0</b>	<b>0</b>	<b>0</b>	<b>0</b>	<b>6</b>	<b>5 317,32</b>	<b>5</b>	
(%)	66,67	33,33	0,00	0,00	0,00	0,00	100,00			
Evolution 2006/2005 en %								33,33	-3,71	-20,00

## Indemnités pour charge de famille transférées par la France en Macédoine

Tableau n° 2006/48

Régimes	Nombre de familles bénéficiaires selon le nombre d'enfants (1)							Montants en euros	Nombre théorique de familles	
	2 enfants	3 enfants	4 enfants	5 enfants	6 enfants	7 enfants ou plus	Total			
Général	0	1	1	0	0	0	2	3 644,16		
Agricole	0	0	0	0	0	0	0	0,00		
Spéciaux	0	0	0	0	0	0	0	0,00		
<b>Total</b>	<b>0</b>	<b>1</b>	<b>1</b>	<b>0</b>	<b>0</b>	<b>0</b>	<b>2</b>	<b>3 644,16</b>	<b>2</b>	
(%)	0,00	50,00	50,00	0,00	0,00	0,00	100,00			
<b>Total 2005</b>	<b>0</b>	<b>1</b>	<b>1</b>	<b>0</b>	<b>0</b>	<b>0</b>	<b>2</b>	<b>3 485,00</b>	<b>2</b>	
(%)	0,00	50,00	50,00	0,00	0,00	0,00	100,00			
Evolution 2006/2005 en %								0,00	4,57	

## Indemnités pour charges de famille transférées par la France en Bosnie-Herzégovine

Tableau n° 2006/49

Régimes	Nombre de familles bénéficiaires selon le nombre d'enfants (1)							Montants en euros	Nombre théorique de familles	
	2 enfants	3 enfants	4 enfants	5 enfants	6 enfants	7 enfants ou plus	Total			
Général	0	0	0	0	0	0	0	0,00		
Agricole	0	1	0	0	0	0	1	1 201,30		
Spéciaux	0	0	0	0	0	0	0	0,00		
<b>Total</b>	<b>0</b>	<b>1</b>	<b>0</b>	<b>0</b>	<b>0</b>	<b>0</b>	<b>1</b>	<b>1 201,30</b>	<b>1</b>	
(%)	0,00	100,00	0,00	0,00	0,00	0,00	100,00			
<b>Total 2005</b>	<b>0</b>	<b>1</b>	<b>0</b>	<b>0</b>	<b>0</b>	<b>0</b>	<b>1</b>	<b>1 081,17</b>	<b>1</b>	
(%)	0,00	50,00	0,00	0,00	0,00	0,00	50,00			
Evolution 2006/2005 en %								0,00	11,11	

(1) Nombre total de familles ayant bénéficié d'au moins un transfert d'ICF au cours de l'année  
 Montant mensuel des I.C.F. versées en Serbie-Monténégro, Macédoine et Bosnie-Herzégovine au cours de l'année 2006 :  
 2 enfants : 70,28 €  
 3 enfants : 117,08 €  
 4 enfants : 157,33 €  
 chaque enfant à partir du 5ème : 34,91 €



## RECAPITULATIF

Tableau n° 2006/50

Prestations familiales transférées par la France pour des enfants résidant dans un pays hors E.E.E.

Pays	Régimes						Total		Nombre théorique de familles
	Général		Agricole		Autres				
	Nb de bénéf	Montants en Euros	Nb de bénéf	Montants en Euros	Nb de bénéf	Montants en Euros	Nb de bénéf	Montants en Euros	
Algérie (1)	5 128	1 015 638,86	77	12 267,98	2	322,65	5 207	1 028 229,49	5 783
Mali	2 441	671 333,92	27	6 416,00	2	193,27	2 470	677 943,19	2 619
Maroc	4 489	2 531 984,85	4 108	1 509 882,71	29	15 912,89	8 626	4 057 780,45	5 084
Mauritanie	163	16 207,50	1	61,39	0	0,00	164	16 268,89	180
Sénégal	757	213 663,59	3	738,93	39	8 294,79	799	222 697,31	833
Tunisie	2 104	467 516,60	930	136 078,35	2	676,11	3 036	604 271,06	2 628
Turquie	676	364 308,96	23	12 425,67	0	0,00	699	376 734,63	651
Autres	44	36 349,03	4	3 369,96	0	0,00	48	39 718,99	39
<b>Total 2006</b>	<b>15 802</b>	<b>5 317 003,31</b>	<b>5 173</b>	<b>1 681 240,99</b>	<b>74</b>	<b>25 399,71</b>	<b>21 049</b>	<b>7 023 644,01</b>	<b>17 817</b>
<b>Total 2005*</b>	<b>18 361</b>	<b>6 558 589,04</b>	<b>5 823</b>	<b>2 691 668,04</b>	<b>86</b>	<b>31 193,08</b>	<b>24 270</b>	<b>9 281 450,16</b>	<b>22 528</b>
% d'évolution	-13,94	-18,93	-11,16	-37,54	-13,95	-18,57	-13,27	-24,33	-20,91

 \* modification  
 (1) y compris les titulaires de rentes d'AT-MP

Graphique n° 2006/14

Nombre théorique de familles bénéficiaires de PF conventionnelles

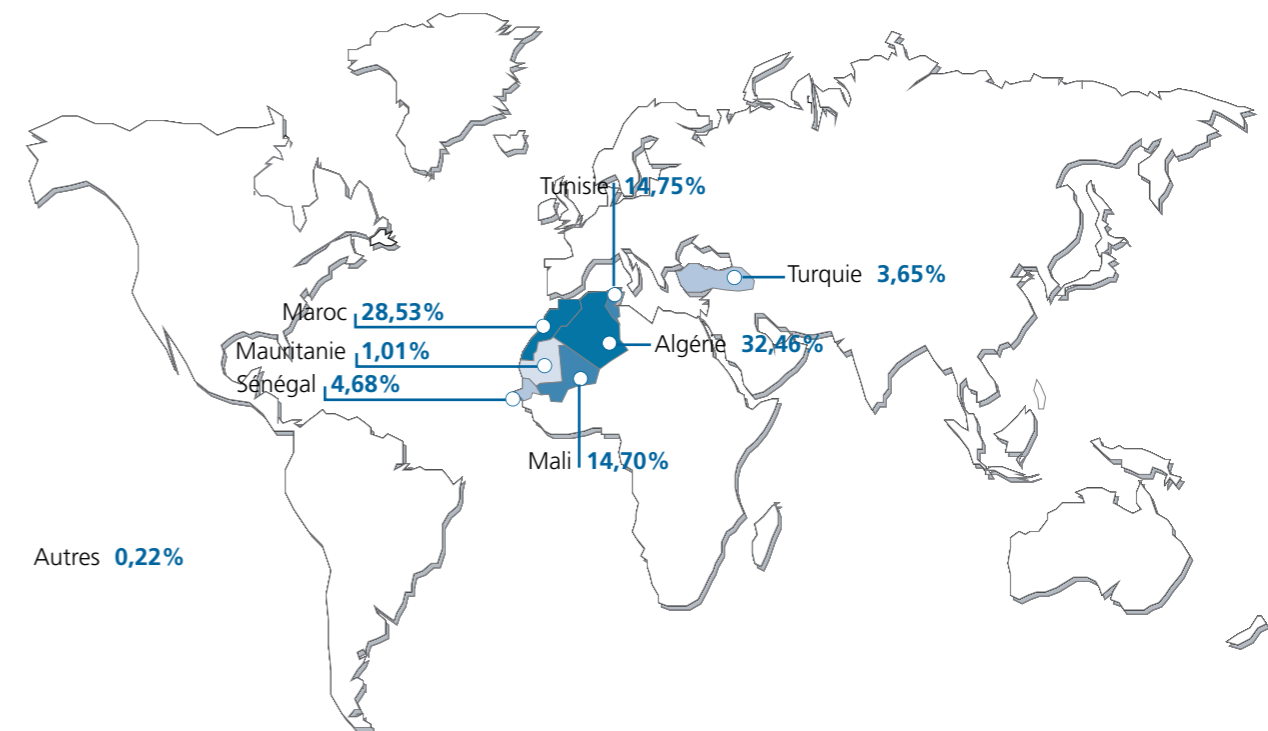

Montants des PF conventionnelles transférés

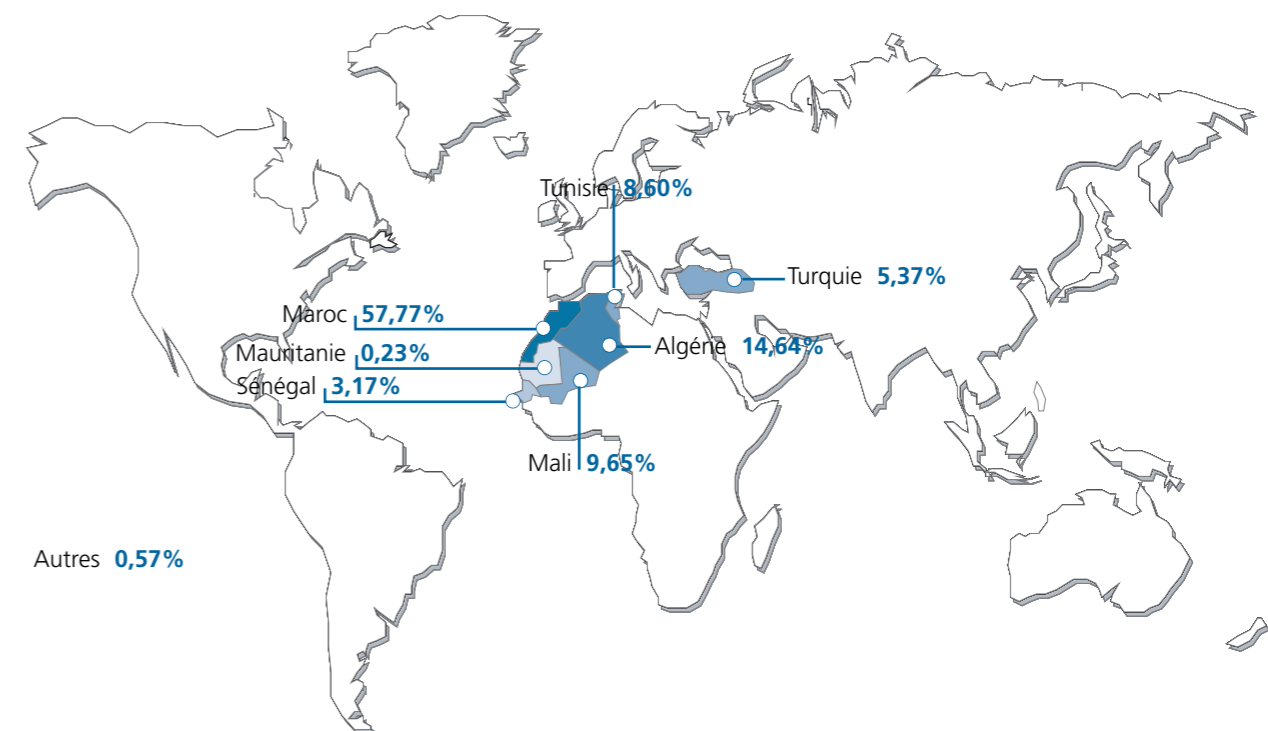

• Sur l'ensemble des transferts de PF, l'Algérie est le premier pays en nombre de familles concernées et le Maroc est au 1<sup>er</sup> rang pour le montant total transféré au cours de l'année 2006



Tableau n° 2006/51

Prestations familiales versées par la France aux travailleurs détachés pour les enfants qui les accompagnent dans le pays de détachement

Pays	Régimes				Total	
	Général		Agricole		Nombre de bénéficiaires	Montants en euros
	Nombre de bénéficiaires	Montants en euros	Nombre de bénéficiaires	Montants en euros		
Algérie	2	4 612,20	0	0,00	2	4 612,20
Andorre	4	6 273,38	0	0,00	4	6 273,38
Bénin	0	0,00	0	0,00	0	0,00
Bosnie-Herzég.	0	0,00	0	0,00	0	0,00
Cameroun	0	0,00	0	0,00	0	0,00
Cap-Vert	0	0,00	0	0,00	0	0,00
Congo	1	2 468,12	0	0,00	1	2 468,12
Côte d'Ivoire	0	0,00	0	0,00	0	0,00
Croatie	0	0,00	0	0,00	0	0,00
Gabon	0	0,00	0	0,00	0	0,00
Jersey	0	0,00	0	0,00	0	0,00
Macédoine	0	0,00	0	0,00	0	0,00
Madagascar	1	801,63	0	0,00	1	801,63
Mali	0	0,00	0	0,00	0	0,00
Maroc	6	16 357,21	0	0,00	6	16 357,21
Mauritanie	0	0,00	0	0,00	0	0,00
Niger	0	0,00	0	0,00	0	0,00
Québec	1	1 405,68	0	0,00	1	1 405,68
Roumanie	0	0,00	0	0,00	0	0,00
Sénégal	1	1 412,64	0	0,00	1	1 412,64
Suisse	0	0,00	0	0,00	0	0,00
Togo	0	0,00	0	0,00	0	0,00
Tunisie	2	3 659,53	0	0,00	2	3 659,53
Turquie	0	0,00	0	0,00	0	0,00
Yougoslavie	0	0,00	0	0,00	0	0,00
<b>Total 2006</b>	<b>18</b>	<b>36 990,39</b>	<b>0</b>	<b>0,00</b>	<b>18</b>	<b>36 990,39</b>
<b>Total 2005 *</b>	<b>15</b>	<b>33 566,36</b>	<b>0</b>	<b>0,00</b>	<b>15</b>	<b>33 566,36</b>
% d'évolution	20,00	10,20			20,00	10,20

\* modification

Graphique n° 2006/15

Montants des P.F. transférées aux travailleurs détachés

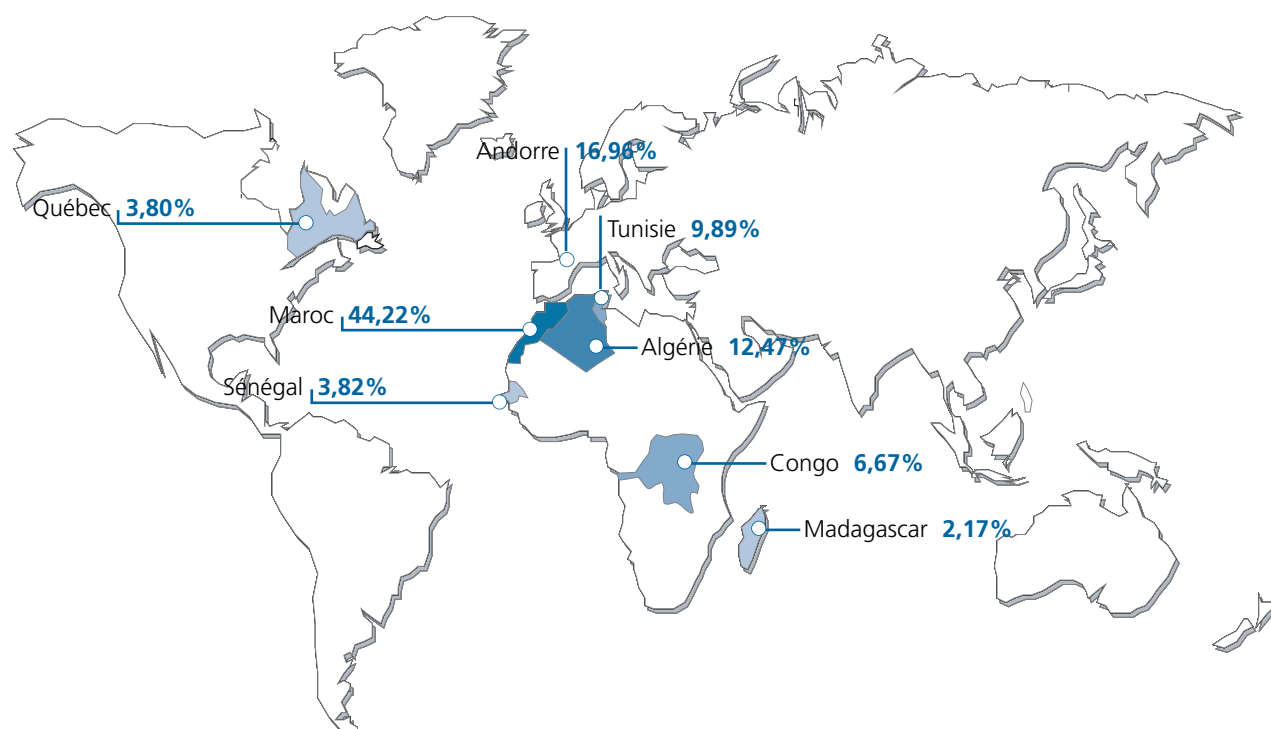

## 3<sup>ème</sup> partie

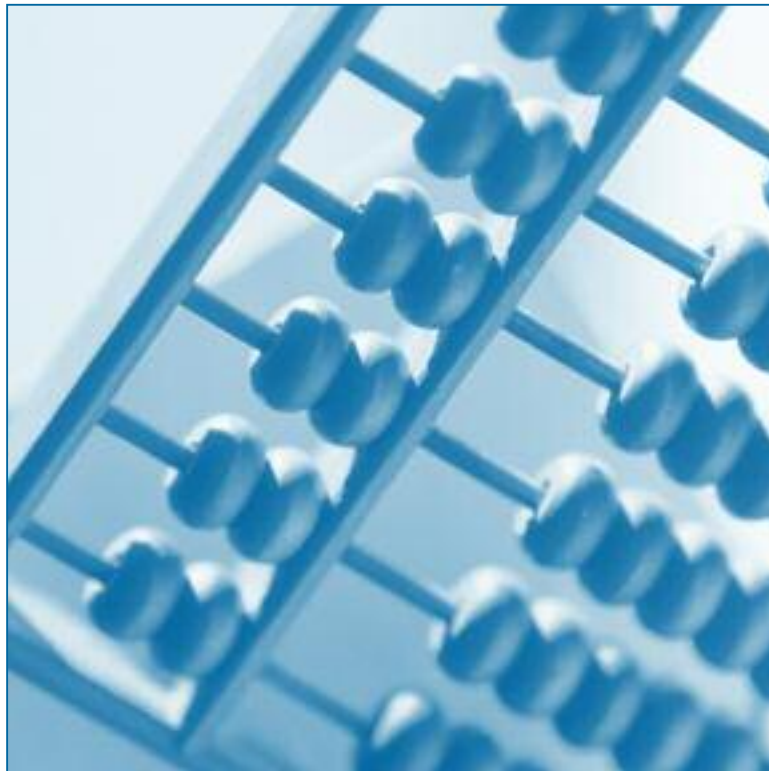

## ■ RENTES, PENSIONS ET ALLOCATIONS

---



### Notice explicative générale :

Les rentes, pensions et allocations dues par la France à des bénéficiaires résidant à l'étranger sont versées directement aux intéressés par les institutions débitrices, à l'exception du Gabon et du Mali.

En effet, pour le Gabon, les paiements des arrérages de rentes d'accidents du travail, de pensions d'invalidité et de pensions de vieillesse et pour le Mali, uniquement de pensions de vieillesse, sont effectués aux bénéficiaires par l'intermédiaire de l'organisme de liaison du pays de résidence.

Cependant, quelque soit le pays de résidence hors de France, le pensionné ou rentier peut demander de faire virer les arrérages de pensions ou de rentes françaises sur un compte de "non-résident" ouvert dans un établissement financier français.

Aucune disposition des accords internationaux ne s'opposant à une telle pratique, les institutions débitrices de pensions et rentes sont amenées à effectuer de plus en plus de tels paiements.

Le CLEISS a donc voulu connaître l'ampleur de ce phénomène et collecte depuis 1994, les statistiques des paiements de pensions, rentes et allocations effectués à des bénéficiaires résidant à l'étranger, selon les deux modes de paiement suivants :

- transfert à l'étranger (par mandat international ou versement sur un compte à l'étranger)
- versement sur un compte de non-résident en France.

Les statistiques qui suivent, sont présentées en trois parties:

- celles concernant les Etats-membres de l'E.E.E. et la Suisse, dans le cadre des **règlements communautaires** (Allemagne, Autriche, Belgique, Chypre, Danemark, Estonie, Espagne, Finlande, Grèce, Hongrie, Islande, Irlande, Italie, Lettonie, Liechtenstein, Lituanie, Luxembourg, Malte, Norvège, Pays-Bas, Pologne, Portugal, République tchèque, Royaume-Uni, Slovaquie, Slovénie, Suède et Suisse)
- celles des pays ayant signé une **convention bilatérale** avec la France (Algérie, Andorre, Bénin, Bosnie-Herzégovine, Cameroun, Canada, Chili, Cap-vert, Congo, Côte d'Ivoire, Croatie, Etats-Unis, Gabon, Guernesey, Israël, Jersey, Macédoine, Mali, Madagascar, Maroc, Mauritanie, Monaco, Niger, Philippines, Québec, Roumanie, Saint-Marin, Sénégal, Serbie-Monténégro, Togo, Tunisie et Turquie) ou un accord de coordination avec la métropole (Mayotte, Nouvelle-Calédonie, Polynésie française)
- celles relatives au **reste du monde**.

Tableau n° 2006/52

### Paiements d'arrérages de rentes d'accident du travail

Pays	Mode de paiement	Régimes	Rentes de victimes		Rentes de survivants		Total	
			Nombre	Montant total (€)	Nombre	Montant total (€)	Nombre	Montant total (€)
Allemagne	Transfert à l'étranger	Général	247	498 370,75	27	250 398,25	274	748 769,00
		Agricole	12	29 365,02	2	19 512,00	14	48 877,02
		Minier	353	1 239 931,19	93	1 445 794,06	446	2 685 725,25
		Autres	0	0,00	2	28 599,00	2	28 599,00
		<b>Total</b>	<b>612</b>	<b>1 767 666,96</b>	<b>124</b>	<b>1 744 303,31</b>	<b>736</b>	<b>3 511 970,27</b>
		<b>Total 2005*</b>	<b>622</b>	<b>1 707 286,23</b>	<b>125</b>	<b>1 748 071,90</b>	<b>747</b>	<b>3 455 358,13</b>
		% d'évolution	-1,61	3,54	-0,80	-0,22	-1,47	1,64
	Compte de non-résident	Général	24	41 033,52	0	0,00	24	41 033,52
		Agricole	1	1 889,00	0	0,00	1	1 889,00
		Minier	16	43 357,36	6	78 522,39	22	121 879,75
<b>Total</b>		<b>41</b>	<b>86 279,88</b>	<b>6</b>	<b>78 522,39</b>	<b>47</b>	<b>164 802,27</b>	
<b>Total 2005*</b>		<b>37</b>	<b>84 271,11</b>	<b>7</b>	<b>118 086,68</b>	<b>44</b>	<b>202 357,79</b>	
	% d'évolution	10,81	2,38	-14,29	-33,50	6,82	-18,56	
	<b>Total 2006</b>	<b>653</b>	<b>1 853 946,84</b>	<b>130</b>	<b>1 822 825,70</b>	<b>783</b>	<b>3 676 772,54</b>	
	<b>Total 2005*</b>	<b>659</b>	<b>1 791 557,34</b>	<b>132</b>	<b>1 866 158,58</b>	<b>791</b>	<b>3 657 715,92</b>	
	% d'évolution	-0,91	3,48	-1,52	-2,32	-1,01	0,52	
Autriche	Transfert à l'étranger	Général	10	15 107,61	2	33 973,94	12	49 081,55
		Agricole	0	0,00	0	0,00	0	0,00
		Minier	2	10 873,07	1	20 763,84	3	31 636,91
		<b>Total</b>	<b>12</b>	<b>25 980,68</b>	<b>3</b>	<b>54 737,78</b>	<b>15</b>	<b>80 718,46</b>
		<b>Total 2005</b>	<b>14</b>	<b>36 339,79</b>	<b>3</b>	<b>53 764,85</b>	<b>17</b>	<b>90 104,64</b>
		% d'évolution	-14,29	-28,51	0,00	1,81	-11,76	-10,42
	Compte de non-résident	Général	0	0,00	0	0,00	0	0,00
		Agricole	0	0,00	0	0,00	0	0,00
		Minier	0	0,00	0	0,00	0	0,00
		<b>Total</b>	<b>0</b>	<b>0,00</b>	<b>0</b>	<b>0,00</b>	<b>0</b>	<b>0,00</b>
<b>Total 2005</b>		<b>0</b>	<b>0,00</b>	<b>0</b>	<b>0,00</b>	<b>0</b>	<b>0,00</b>	
	% d'évolution							
	<b>Total 2006</b>	<b>12</b>	<b>25 980,68</b>	<b>3</b>	<b>54 737,78</b>	<b>15</b>	<b>80 718,46</b>	
	<b>Total 2005</b>	<b>14</b>	<b>36 339,79</b>	<b>3</b>	<b>53 764,85</b>	<b>17</b>	<b>90 104,64</b>	
	% d'évolution	-14,29	-28,51	0,00	1,81	-11,76	-10,42	
Belgique	Transfert à l'étranger	Général	420	873 159,36	53	299 072,21	473	1 172 231,57
		Agricole	13	19 817,95	4	20 303,31	17	40 121,26
		Minier	65	188 346,95	29	385 299,53	94	573 646,48
		Autres	1	257,00	0	0,00	1	257,00
		<b>Total</b>	<b>499</b>	<b>1 081 581,26</b>	<b>86</b>	<b>704 675,05</b>	<b>585</b>	<b>1 786 256,31</b>
		<b>Total 2005*</b>	<b>920</b>	<b>1 705 070,09</b>	<b>74</b>	<b>537 956,05</b>	<b>994</b>	<b>2 243 026,14</b>
		% d'évolution	-45,76	-36,57	16,22	30,99	-41,15	-20,36
	Compte de non-résident	Général	31	103 338,27	4	31 512,64	35	134 850,91
		Agricole	3	7 638,42	1	5 740,43	4	13 378,85
		Minier	4	12 029,29	1	21 886,56	5	33 915,85
Autres		3	8 568,44	0	0,00	3	8 568,44	
<b>Total</b>		<b>41</b>	<b>131 574,42</b>	<b>6</b>	<b>59 139,63</b>	<b>47</b>	<b>190 714,05</b>	
	<b>Total 2005*</b>	<b>107</b>	<b>310 070,53</b>	<b>24</b>	<b>330 699,67</b>	<b>131</b>	<b>640 770,20</b>	
	% d'évolution	-61,68	-57,57	-75,00	-82,12	-64,12	-70,24	
	<b>Total 2006</b>	<b>540</b>	<b>1 213 155,68</b>	<b>92</b>	<b>763 814,68</b>	<b>632</b>	<b>1 976 970,36</b>	
	<b>Total 2005*</b>	<b>1 027</b>	<b>2 015 140,62</b>	<b>98</b>	<b>868 655,72</b>	<b>1 125</b>	<b>2 883 796,34</b>	
	% d'évolution	-47,42	-39,80	-6,12	-12,07	-43,82	-31,45	
Chypre	Transfert à l'étranger	Général	1	616,00	0	0,00	1	616,00
		Agricole	0	0,00	0	0,00	0	0,00
		<b>Total 2006</b>	<b>1</b>	<b>616,00</b>	<b>0</b>	<b>0,00</b>	<b>1</b>	<b>616,00</b>

\* modification

Tableau n° 2006/52 (suite)

## Paiements d'arrérages de rentes d'accident du travail

Pays	Mode de paiement	Régimes	Rentes de victimes		Rentes de survivants		Total	
			Nombre	Montant total (€)	Nombre	Montant total (€)	Nombre	Montant total (€)
Danemark	Transfert à l'étranger	Général	4	11 573,98	0	0,00	4	11 573,98
		Agricole	1	1 019,00	0	0,00	1	1 019,00
		<b>Total</b>	<b>5</b>	<b>12 592,98</b>	<b>0</b>	<b>0,00</b>	<b>5</b>	<b>12 592,98</b>
		<b>Total 2005</b>	<b>6</b>	<b>8 160,95</b>	<b>0</b>	<b>0,00</b>	<b>6</b>	<b>8 160,95</b>
		% d'évolution	-16,67	54,31			-16,67	54,31
	Compte de non-résident	Général	1	812,89	0	0,00	1	812,89
		Agricole	0	0,00	0	0,00	0	0,00
		<b>Total</b>	<b>1</b>	<b>812,89</b>	<b>0</b>	<b>0,00</b>	<b>1</b>	<b>812,89</b>
		<b>Total 2005</b>	<b>1</b>	<b>796,55</b>	<b>0</b>	<b>0,00</b>	<b>1</b>	<b>796,55</b>
		% d'évolution	0,00	2,05			0,00	2,05
<b>Total 2006</b>	<b>6</b>	<b>13 405,87</b>	<b>0</b>	<b>0,00</b>	<b>6</b>	<b>13 405,87</b>		
<b>Total 2005</b>	<b>7</b>	<b>8 957,50</b>	<b>0</b>	<b>0,00</b>	<b>7</b>	<b>8 957,50</b>		
% d'évolution	-14,29	49,66			-14,29	49,66		
Espagne	Transfert à l'étranger	Général	5 171	12 718 525,66	261	2 786 259,24	5 432	15 504 784,90
		Agricole	575	1 276 268,97	44	302 439,44	619	1 578 708,41
		Minier	41	164 638,27	5	65 159,44	46	229 797,71
		Autres	2	4 755,00	0	0,00	2	4 755,00
		<b>Total</b>	<b>5 789</b>	<b>14 164 187,90</b>	<b>310</b>	<b>3 153 858,12</b>	<b>6 099</b>	<b>17 318 046,02</b>
	<b>Total 2005*</b>	<b>5 908</b>	<b>14 086 598,90</b>	<b>342</b>	<b>3 312 456,77</b>	<b>6 250</b>	<b>17 399 055,67</b>	
	% d'évolution	-2,01	0,55	-9,36	-4,79	-2,42	-0,47	
	Compte de non-résident	Général	181	426 061,47	5	61 352,00	186	487 413,47
		Agricole	17	23 037,74	0	0,00	17	23 037,74
		Minier	3	30 401,46	0	0,00	3	30 401,46
Autres		3	11 117,00	0	0,00	3	11 117,00	
<b>Total</b>		<b>204</b>	<b>490 617,67</b>	<b>5</b>	<b>61 352,00</b>	<b>209</b>	<b>551 969,67</b>	
<b>Total 2005*</b>	<b>187</b>	<b>389 467,56</b>	<b>4</b>	<b>31 127,09</b>	<b>191</b>	<b>420 594,65</b>		
% d'évolution	9,09	25,97	25,00	97,10	9,42	31,24		
<b>Total 2006</b>	<b>5 993</b>	<b>14 654 805,57</b>	<b>315</b>	<b>3 215 210,12</b>	<b>6 308</b>	<b>17 870 015,69</b>		
<b>Total 2005*</b>	<b>6 095</b>	<b>14 476 066,46</b>	<b>346</b>	<b>3 343 583,86</b>	<b>6 441</b>	<b>17 819 650,32</b>		
% d'évolution	-1,67	1,23	-8,96	-3,84	-2,06	0,28		
Estonie	Transfert à l'étranger	Général	0	0,00	1	28 014,02	1	28 014,02
		Agricole	0	0,00	0	0,00	0	0,00
<b>Total 2006</b>	<b>0</b>	<b>0,00</b>	<b>1</b>	<b>28 014,02</b>	<b>1</b>	<b>28 014,02</b>		
Finlande	Transfert à l'étranger	Général	0	0,00	2	19 451,81	2	19 451,81
		Agricole	0	0,00	0	0,00	0	0,00
	<b>Total</b>	<b>0</b>	<b>0,00</b>	<b>2</b>	<b>19 451,81</b>	<b>2</b>	<b>19 451,81</b>	
	<b>Total 2005</b>	<b>0</b>	<b>0,00</b>	<b>2</b>	<b>24 365,62</b>	<b>2</b>	<b>24 365,62</b>	
% d'évolution			0,00	-20,17	0,00	-20,17		
Compte de non-résident	Général	0	0,00	0	0,00	0	0,00	
	Agricole	0	0,00	0	0,00	0	0,00	
	Autres	0	735,36	0	0,00	0	735,36	
	<b>Total</b>	<b>0</b>	<b>735,36</b>	<b>0</b>	<b>0,00</b>	<b>0</b>	<b>735,36</b>	
	<b>Total 2005</b>	<b>0</b>	<b>0,00</b>	<b>0</b>	<b>0,00</b>	<b>0</b>	<b>0,00</b>	
% d'évolution								
<b>Total 2006</b>	<b>0</b>	<b>735,36</b>	<b>2</b>	<b>19 451,81</b>	<b>2</b>	<b>20 187,17</b>		
<b>Total 2005</b>	<b>0</b>	<b>0,00</b>	<b>2</b>	<b>24 365,62</b>	<b>2</b>	<b>24 365,62</b>		
% d'évolution			0,00	-20,17	0,00	-17,15		

\* modification

Tableau n° 2006/52 (suite)

## Paiements d'arrérages de rentes d'accident du travail

Pays	Mode de paiement	Régimes	Rentes de victimes		Rentes de survivants		Total	
			Nombre	Montant total (€)	Nombre	Montant total (€)	Nombre	Montant total (€)
Grèce	Transfert à l'étranger	Général	21	64 460,75	1	10 465,28	22	74 926,03
		Minier	1	3 116,97	0	0,00	1	3 116,97
		<b>Total</b>	<b>22</b>	<b>67 577,72</b>	<b>1</b>	<b>10 465,28</b>	<b>23</b>	<b>78 043,00</b>
		<b>Total 2005</b>	<b>29</b>	<b>73 228,81</b>	<b>1</b>	<b>10 277,72</b>	<b>30</b>	<b>83 506,53</b>
		% d'évolution	-24,14	-7,72	0,00	1,82	-23,33	-6,54
	Compte de non-résident	Général	2	1 829,71	0	0,00	2	1 829,71
		Agricole	1	7 724,08	0	0,00	1	7 724,08
		<b>Total</b>	<b>3</b>	<b>9 553,79</b>	<b>0</b>	<b>0,00</b>	<b>3</b>	<b>9 553,79</b>
		<b>Total 2005</b>	<b>4</b>	<b>10 256,82</b>	<b>0</b>	<b>0,00</b>	<b>4</b>	<b>10 256,82</b>
		% d'évolution	-25,00	-6,85			-25,00	-6,85
<b>Total 2006</b>	<b>25</b>	<b>77 131,51</b>	<b>1</b>	<b>10 465,28</b>	<b>26</b>	<b>87 596,79</b>		
<b>Total 2005</b>	<b>33</b>	<b>83 485,63</b>	<b>1</b>	<b>10 277,72</b>	<b>34</b>	<b>93 763,35</b>		
% d'évolution	-24,24	-7,61	0,00	1,82	-23,53	-6,58		
Hongrie	Transfert à l'étranger	Général	18	39 315,15	2	11 530,90	20	50 846,05
		Minier	2	1 487,25	0	0,00	2	1 487,25
		<b>Total</b>	<b>20</b>	<b>40 802,40</b>	<b>2</b>	<b>11 530,90</b>	<b>22</b>	<b>52 333,30</b>
		<b>Total 2005</b>	<b>19</b>	<b>40 937,16</b>	<b>1</b>	<b>10 479,94</b>	<b>20</b>	<b>51 417,10</b>
	% d'évolution	5,26	-0,33	100,00	10,03	10,00	1,78	
	Compte de non-résident	Général	2	1 740,27	0	0,00	2	1 740,27
		Agricole	0	0,00	0	0,00	0	0,00
		<b>Total</b>	<b>2</b>	<b>1 740,27</b>	<b>0</b>	<b>0,00</b>	<b>2</b>	<b>1 740,27</b>
		<b>Total 2005</b>	<b>1</b>	<b>598,27</b>	<b>0</b>	<b>0,00</b>	<b>1</b>	<b>598,27</b>
	% d'évolution	100,00	190,88			100,00	190,88	
<b>Total 2006</b>	<b>22</b>	<b>42 542,67</b>	<b>2</b>	<b>11 530,90</b>	<b>24</b>	<b>54 073,57</b>		
<b>Total 2005</b>	<b>20</b>	<b>41 535,43</b>	<b>1</b>	<b>10 479,94</b>	<b>21</b>	<b>52 015,37</b>		
% d'évolution	10,00	2,43	100,00	10,03	14,29	3,96		
Irlande	Transfert à l'étranger	Général	4	7 632,11	0	0,00	4	7 632,11
		Agricole	2	3 865,64	0	0,00	2	3 865,64
		Minier	1	6 050,38	0	0,00	1	6 050,38
		<b>Total</b>	<b>7</b>	<b>17 548,13</b>	<b>0</b>	<b>0,00</b>	<b>7</b>	<b>17 548,13</b>
	<b>Total 2005</b>	<b>5</b>	<b>11 637,59</b>	<b>0</b>	<b>0,00</b>	<b>5</b>	<b>11 637,59</b>	
	% d'évolution	40,00	50,79			40,00	50,79	
	Compte de non-résident	Général	2	2 353,08	2	2 520,36	4	4 873,44
		Agricole	0	0,00	0	0,00	0	0,00
		<b>Total</b>	<b>2</b>	<b>2 353,08</b>	<b>2</b>	<b>2 520,36</b>	<b>4</b>	<b>4 873,44</b>
		<b>Total 2005*</b>	<b>3</b>	<b>8 253,94</b>	<b>0</b>	<b>0,00</b>	<b>3</b>	<b>8 253,94</b>
% d'évolution	-33,33	-71,49			33,33	-40,96		
<b>Total 2006</b>	<b>9</b>	<b>19 901,21</b>	<b>2</b>	<b>2 520,36</b>	<b>11</b>	<b>22 421,57</b>		
<b>Total 2005*</b>	<b>8</b>	<b>19 891,53</b>	<b>0</b>	<b>0,00</b>	<b>8</b>	<b>19 891,53</b>		
% d'évolution	12,50	0,05			37,50	12,72		
Italie	Transfert à l'étranger	Général	3 069	10 163 731,62	257	2 796 628,13	3 326	12 960 359,75
		Agricole	72	182 724,76	13	105 502,60	85	288 227,36
		Minier	374	1 464 800,57	84	1 339 448,84	458	2 804 249,41
		Autres	1	379,00	0	0,00	1	379,00
		<b>Total</b>	<b>3 516</b>	<b>11 811 635,95</b>	<b>354</b>	<b>4 241 579,57</b>	<b>3 870</b>	<b>16 053 215,52</b>
	<b>Total 2005*</b>	<b>3 749</b>	<b>12 180 833,07</b>	<b>410</b>	<b>4 796 061,21</b>	<b>4 159</b>	<b>16 976 894,28</b>	
	% d'évolution	-6,21	-3,03	-13,66	-11,56	-6,95	-5,44	
	Compte de non-résident	Général	29	69 244,43	2	36 304,00	31	105 548,43
		Agricole	1	15 041,64	0	0,00	1	15 041,64
		Minier	3	9 282,59	2	31 649,88	5	40 932,47
<b>Total</b>		<b>33</b>	<b>93 568,66</b>	<b>4</b>	<b>67 953,88</b>	<b>37</b>	<b>161 522,54</b>	
<b>Total 2005*</b>		<b>34</b>	<b>91 778,24</b>	<b>7</b>	<b>73 116,47</b>	<b>41</b>	<b>164 894,71</b>	
% d'évolution	-2,94	1,95	-42,86	-7,06	-9,76	-2,05		
<b>Total 2006</b>	<b>3 549</b>	<b>11 905 204,61</b>	<b>358</b>	<b>4 309 533,45</b>	<b>3 907</b>	<b>16 214 738,06</b>		
<b>Total 2005*</b>	<b>3 783</b>	<b>12 272 611,31</b>	<b>417</b>	<b>4 869 177,68</b>	<b>4 200</b>	<b>17 141 788,99</b>		
% d'évolution	-6,19	-2,99	-14,15	-11,49	-6,98	-5,41		

\* modification



Tableau n° 2006/52 (fin)

## Paiements d'arrérages de rentes d'accident du travail

Pays	Mode de paiement	Régimes	Rentes de victimes		Rentes de survivants		Total	
			Nombre	Montant total (€)	Nombre	Montant total (€)	Nombre	Montant total (€)
Suède	Transfert à l'étranger	Général	6	14 817,07	1	25 959,28	7	40 776,35
		Agricole	0	0,00	0	0,00	0	0,00
		Minier	1	2 278,24	0	0,00	1	2 278,24
		<b>Total</b>	<b>7</b>	<b>17 095,31</b>	<b>1</b>	<b>25 959,28</b>	<b>8</b>	<b>43 054,59</b>
		<b>Total 2005</b>	<b>6</b>	<b>13 379,98</b>	<b>1</b>	<b>25 494,02</b>	<b>7</b>	<b>38 874,00</b>
	% d'évolution	16,67	27,77	0,00	1,82	14,29	10,75	
	Compte de non-résident	Général	1	1 067,00	0	0,00	1	1 067,00
		Agricole	0	0,00	0	0,00	0	0,00
		Minier	0	0,00	0	0,00	0	0,00
		<b>Total</b>	<b>1</b>	<b>1 067,00</b>	<b>0</b>	<b>0,00</b>	<b>1</b>	<b>1 067,00</b>
<b>Total 2005</b>		<b>0</b>	<b>0,00</b>	<b>0</b>	<b>0,00</b>	<b>0</b>	<b>0,00</b>	
% d'évolution								
<b>Total 2006</b>	<b>8</b>	<b>18 162,31</b>	<b>1</b>	<b>25 959,28</b>	<b>9</b>	<b>44 121,59</b>		
<b>Total 2005</b>	<b>6</b>	<b>13 379,98</b>	<b>1</b>	<b>25 494,02</b>	<b>7</b>	<b>38 874,00</b>		
% d'évolution	33,33	35,74	0,00	1,82	28,57	13,50		
Suisse	Transfert à l'étranger	Général	78	176 634,17	10	177 954,87	88	354 589,04
		Agricole	3	2 953,02	0	0,00	3	2 953,02
		Minier	2	3 774,92	1	18 833,35	3	22 608,27
		<b>Total</b>	<b>83</b>	<b>183 362,11</b>	<b>11</b>	<b>196 788,22</b>	<b>94</b>	<b>380 150,33</b>
		<b>Total 2005*</b>	<b>87</b>	<b>192 208,01</b>	<b>13</b>	<b>231 453,85</b>	<b>100</b>	<b>423 661,86</b>
	% d'évolution	-4,60	-4,60	-15,38	-14,98	-6,00	-10,27	
	Compte de non-résident	Général	18	25 968,47	2	2 434,36	20	28 402,83
		Agricole	0	0,00	1	7 490,00	1	7 490,00
		Minier	1	1 651,88	0	0,00	1	1 651,88
		Autres	1	1 564,00	0	0,00	1	1 564,00
<b>Total</b>		<b>20</b>	<b>29 184,35</b>	<b>3</b>	<b>9 924,36</b>	<b>23</b>	<b>39 108,71</b>	
<b>Total 2005*</b>	<b>25</b>	<b>39 561,47</b>	<b>2</b>	<b>9 100,00</b>	<b>27</b>	<b>48 661,47</b>		
% d'évolution	-20,00	-26,23	50,00	9,06	-14,81	-19,63		
<b>Total 2006</b>	<b>103</b>	<b>212 546,46</b>	<b>14</b>	<b>206 712,58</b>	<b>117</b>	<b>419 259,04</b>		
<b>Total 2005*</b>	<b>112</b>	<b>231 769,48</b>	<b>15</b>	<b>240 553,85</b>	<b>127</b>	<b>472 323,33</b>		
% d'évolution	-8,04	-8,29	-6,67	-14,07	-7,87	-11,23		
TOTAL	Transfert à l'étranger	Général	20 570	52 942 280,15	1 583	15 865 750,30	22 153	68 808 030,45
		Agricole	1 455	3 330 586,85	119	781 332,78	1 574	4 111 919,63
		Minier	928	3 300 110,67	244	3 715 864,74	1 172	7 015 975,41
		Autres	4	5 391,00	2	28 599,00	6	33 990,00
		<b>Total</b>	<b>22 957</b>	<b>59 578 368,67</b>	<b>1 948</b>	<b>20 391 546,82</b>	<b>24 905</b>	<b>79 969 915,49</b>
	<b>Total 2005*</b>	<b>24 496</b>	<b>61 013 282,17</b>	<b>2 113</b>	<b>21 380 262,85</b>	<b>26 609</b>	<b>82 393 545,02</b>	
	% d'évolution	-6,28	-2,35	-7,81	-4,62	-6,40	-2,94	
	Compte de non-résident	Général	419	975 847,31	23	217 100,37	442	1 192 947,68
		Agricole	55	127 708,60	3	18 108,79	58	145 817,39
		Minier	37	126 588,13	10	154 532,39	47	281 120,52
Autres		9	24 732,80	0	0,00	9	24 732,80	
<b>Total</b>		<b>520</b>	<b>1 254 876,84</b>	<b>36</b>	<b>389 741,55</b>	<b>556</b>	<b>1 644 618,39</b>	
<b>Total 2005*</b>	<b>576</b>	<b>1 335 404,99</b>	<b>57</b>	<b>708 461,58</b>	<b>633</b>	<b>2 043 866,57</b>		
% d'évolution	-9,72	-6,03	-36,84	-44,99	-12,16	-19,53		
<b>Total 2006</b>	<b>23 477</b>	<b>60 833 245,51</b>	<b>1 984</b>	<b>20 781 288,37</b>	<b>25 461</b>	<b>81 614 533,88</b>		
<b>Total 2005*</b>	<b>25 072</b>	<b>62 348 687,16</b>	<b>2 170</b>	<b>22 088 724,43</b>	<b>27 242</b>	<b>84 437 411,59</b>		
% d'évolution	-6,36	-2,43	-8,57	-5,92	-6,54	-3,34		

\* modification

NB : il est rappelé que les statistiques transmises par la plupart des CPAM du régime général sont issues d'un système informatique qui fournit la ventilation des nombres de bénéficiaires entre les victimes et les survivants mais pas celle des montants. Quelques caisses ont établi la ventilation des montants manuellement.

Tableau n° 2006/53

## Evolution des paiements d'arrérages de rentes d'AT-MP (pour l'ensemble des Etats membres de l'E.E.E.)

Années	Rentes de victimes		Rentes de survivants		Total				
	Nombre	Montant transféré (€)	Nombre	Montant transféré (€)	Nombre	Montant total transféré (€)	% évo	Montant versé sur un compte de non résident (€)	% évo
1997	30 857	76 545 049,55	3 885	14 053 946,56	34 742	90 598 996,11		1 048 328,44	
1998	31 401	82 180 175,54	4 004	15 161 344,23	35 405	97 341 519,77	7,44	1 421 720,58	35,62
1999	31 046	79 757 190,82	3 768	14 651 521,19	34 814	94 408 712,01	-3,01	1 278 628,60	-10,06
2000	31 589	77 375 687,82	3 664	14 688 202,17	35 253	92 063 889,99	-2,48	1 501 698,70	17,45
2001	30 363	82 737 911,89	2 867	14 873 119,93	33 230	97 611 031,82	6,03	1 527 127,09	1,69
2002	29 057	87 762 214,93	2 918	14 825 653,72	31 975	102 587 868,65	5,10	849 233,58	-44,39
2003	26 156	79 519 673,41	2 637	17 378 384,32	28 793	96 898 057,73	-5,55	1 500 830,10	76,73
2004	26 840	73 522 505,36	2 273	21 983 960,27	29 113	95 506 465,63	-1,44	2 029 604,96	35,23
2005	25 072	61 013 282,17	2 170	21 380 262,85	27 242	82 393 545,02	-13,73	2 043 866,57	0,70
2006	23 477	59 578 368,67	1 984	20 391 546,82	25 461	79 969 915,49	-2,94	1 644 618,39	-19,53

(\*) modification

Nombre : Total de rentiers résidant dans un des Etats membres de l'E.E.E.

Graphique n° 2006/16

## Nombre total de bénéficiaires de rentes AT - MP résidant dans l'un des Etats membres de l'E.E.E.

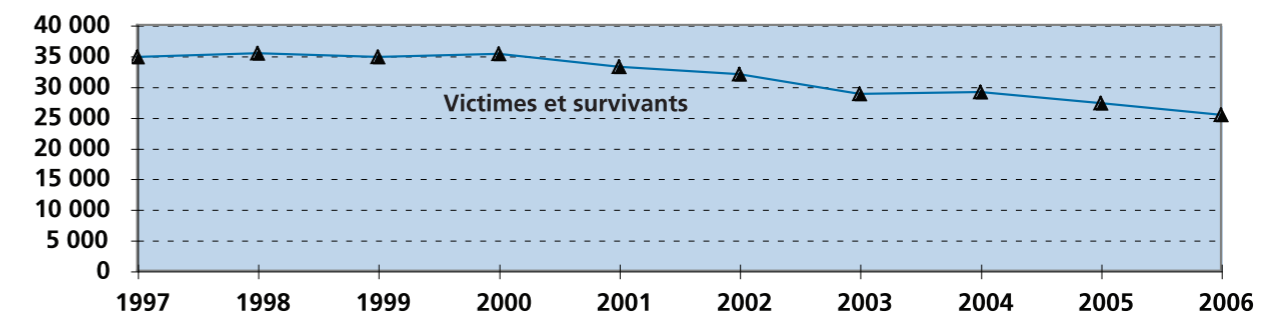

## Montants des paiements d'arrérages de rentes d'AT-MP effectués à destination des Etats membres de l'E.E.E.

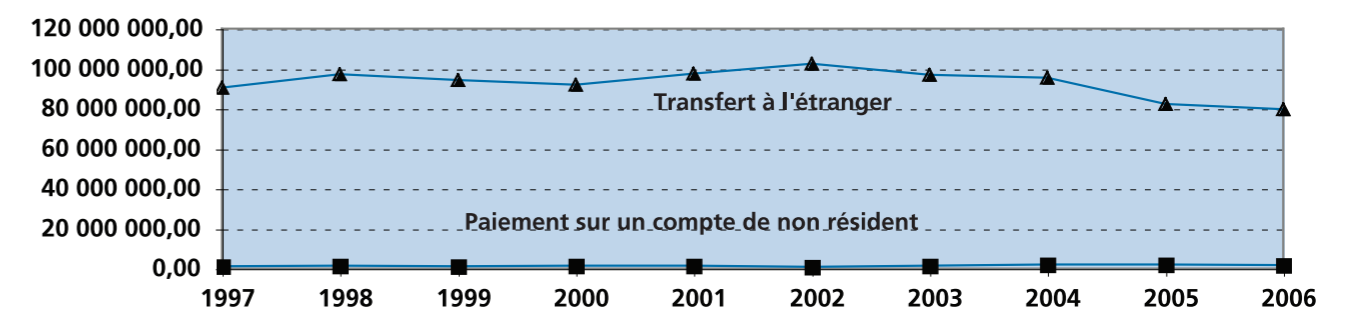

• Les statistiques du régime général étant partielles depuis des années (à cause du système informatique pas adapté aux besoins du CLEISS), aucune conclusion ne peut être tirée de l'évolution de ces paiements à l'étranger.







Tableau n° 2006/55

Evolution des paiements d'arrérages de pensions d'invalidité  
(pour l'ensemble des Etats membres de l'E.E.E.)

Années	Pensions d'invalidité		Pensions de survivant invalide		Total				
	Nombre	Montant total (€)	Nombre	Montant total (€)	Nombre	Montant total transféré		Montant total versé sur un compte de non résident	
						(€)	% évo	(€)	% évo
1997	8 066	33 476 667,50	104	369 587,04	8 170	33 846 254,54		1 001 044,42	
1998	7 532	29 607 942,99	97	278 888,87	7 629	29 886 831,86	-11,70	1 016 591,19	1,55
1999	6 366	26 075 525,64	97	289 260,11	6 463	26 364 785,75	-11,78	986 956,38	-2,92
2000	6 173	24 438 592,74	85	269 608,27	6 258	24 708 201,01	-6,28	1 043 713,80	5,75
2001	5 899	23 271 319,40	74	227 183,49	5 973	23 498 502,89	-4,90	1 240 616,02	18,87
2002	6 002	23 141 512,04	87	304 468,67	6 089	23 445 980,71	-0,22	2 829 714,51	128,09
2003	5 650	20 100 926,32	89	283 135,27	5 739	20 384 061,59	-13,06	2 806 603,70	-0,82
2004	5 429	18 665 934,97	94	308 612,69	5 523	18 974 547,66	-6,91	2 831 606,72	0,89
2005	4 999	17 778 354,30	98	333 364,69	5 097	18 111 718,99	-4,55	2 877 351,17	1,62
2006	4 853	17 139 636,26	83	310 629,53	4 936	17 450 265,79	-3,65	3 066 245,34	6,56

(\*) modification

Nombre : Total de bénéficiaires de pensions d'invalidité résidant dans un des Etats membres de l'E.E.E.

Graphique n° 2006/17

Nombre total de bénéficiaires de pensions d'invalidité résidant dans l'un des Etats membres de l'E.E.E.

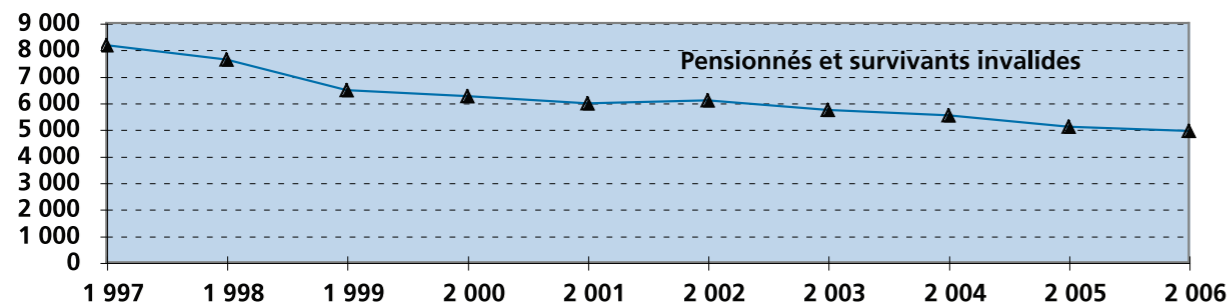

Montants des paiements d'arrérages de pensions d'invalidité effectués à destination des Etats membres de l'E.E.E.

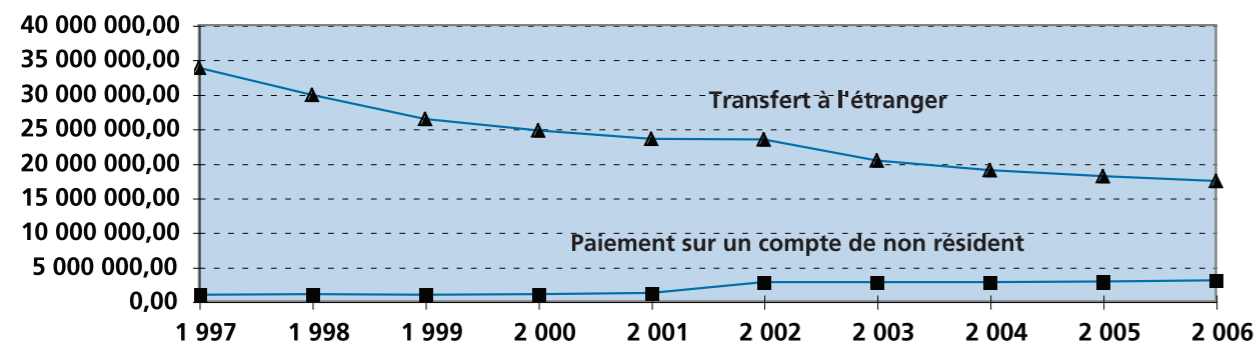

• Les statistiques du régime général étant partielles depuis des années (à cause du système informatique non adapté aux besoins du CLEISS), aucune conclusion ne peut être tirée de l'évolution de ces paiements à l'étranger.

Tableau n° 2006/56

Paiements d'arrérages de pensions de vieillesse

Pays	Mode de paiement	Régimes	Droits propres		Droits dérivés		Total		Montants mensuels moyens par régime
			Nombre	Montant total (€)	Nombre	Montant total (€)	Nombre	Montant total (€)	
Allemagne	Transfert à l'étranger	Agricole	3 270	3 700 706,35	2 655	3 229 718,38	5 925	6 930 424,73	97,47
		Minier	3 965	9 405 973,72	4 679	8 050 944,32	8 644	17 456 918,04	168,30
		Autres	48	204 945,04	42	299 561,74	90	504 506,78	467,14
		<b>Total Salariés</b>	<b>7 283</b>	<b>13 311 625,11</b>	<b>7 376</b>	<b>11 580 224,44</b>	<b>14 659</b>	<b>24 891 849,55</b>	<b>141,50</b>
		Non Sal. agricoles	159	276 298,68	40	67 994,41	199	344 293,09	144,18
		Non Sal. non agricoles	317	510 540,92	130	194 827,82	447	705 368,74	131,50
		<b>Total Non Salariés</b>	<b>476</b>	<b>786 839,60</b>	<b>170</b>	<b>262 822,23</b>	<b>646</b>	<b>1 049 661,83</b>	<b>135,41</b>
		<b>Total</b>	<b>7 759</b>	<b>14 098 464,71</b>	<b>7 546</b>	<b>11 843 046,67</b>	<b>15 305</b>	<b>25 941 511,38</b>	<b>141,25</b>
		<b>Total 2005</b>	<b>7 934</b>	<b>14 423 838,36</b>	<b>7 561</b>	<b>11 811 648,97</b>	<b>15 495</b>	<b>26 235 487,33</b>	<b>141,10</b>
		% d'évolution	-2,21	-2,26	-0,20	0,27	-1,23	-1,12	0,11
	Compte de non-résident	Agricole	0	0,00	0	0,00	0	0,00	
		Minier	133	473 999,20	50	145 342,52	183	619 341,72	282,03
		Autres	51	436 973,10	14	84 689,21	65	521 662,31	668,80
		<b>Total Salariés</b>	<b>184</b>	<b>910 972,30</b>	<b>64</b>	<b>230 031,73</b>	<b>248</b>	<b>1 141 004,03</b>	<b>383,4</b>
Non Sal. agricoles		0	0,00	0	0,00	0	0,00		
Non Sal. non agricoles		186	389 694,30	88	148 886,59	274	538 580,89	163,80	
<b>Total Non Salariés</b>	<b>186</b>	<b>389 694,30</b>	<b>88</b>	<b>148 886,59</b>	<b>274</b>	<b>538 580,89</b>	<b>163,80</b>		
<b>Total</b>	<b>370</b>	<b>1 300 666,60</b>	<b>152</b>	<b>378 918,32</b>	<b>522</b>	<b>1 679 584,92</b>	<b>268,13</b>		
<b>Total 2005</b>	<b>368</b>	<b>1 235 586,76</b>	<b>154</b>	<b>395 154,47</b>	<b>522</b>	<b>1 630 741,23</b>	<b>260,34</b>		
% d'évolution	0,54	5,27	-1,30	-4,11	0,00	3,00	3,00		
Sans distinction possible du mode de paiement	<b>Général (CNAV)</b>	données non disponibles		données non disponibles		<b>46 662</b>	<b>72 050 269,72</b>	<b>128,67</b>	
	<b>Total 2005</b>	données non disponibles		données non disponibles		<b>46 301</b>	<b>63 119 170,00</b>	<b>113,60</b>	
	% d'évolution	-	-	-	-	0,78	14,15	13,27	
<b>Total 2006</b>					<b>62 489</b>	<b>99 671 366,02</b>	<b>132,92</b>		
<b>Total 2005</b>					<b>62 318</b>	<b>90 985 398,56</b>	<b>121,67</b>		
% d'évolution					0,27	9,55	9,25		
Autriche	Transfert à l'étranger	Agricole	43	40 475,34	37	35 022,46	80	75 497,80	78,64
		Minier	15	19 409,40	31	30 552,84	46	49 962,24	90,51
		Autres	8	54 049,47	4	50 667,00	12	104 716,47	727,20
		<b>Total Salariés</b>	<b>66</b>	<b>113 934,21</b>	<b>72</b>	<b>116 242,30</b>	<b>138</b>	<b>230 176,51</b>	<b>139,00</b>
		Non Sal. agricoles	4	1 979,28	0	133,02	4	2 112,30	44,01
		Non Sal. non agricoles	16	36 771,93	12	29 591,00	28	66 362,93	197,51
	<b>Total Non Salariés</b>	<b>20</b>	<b>38 751,21</b>	<b>12</b>	<b>29 724,02</b>	<b>32</b>	<b>68 475,23</b>	<b>178,32</b>	
	<b>Total</b>	<b>86</b>	<b>152 685,42</b>	<b>84</b>	<b>145 966,32</b>	<b>170</b>	<b>298 651,74</b>	<b>146,40</b>	
	<b>Total 2005</b>	<b>88</b>	<b>161 788,83</b>	<b>84</b>	<b>140 176,58</b>	<b>172</b>	<b>301 965,41</b>	<b>146,30</b>	
	% d'évolution	-2,27	-5,63	0,00	4,13	-1,16	-1,10	0,07	
	Compte de non-résident	Agricole	0	0,00	0	0,00	0	0,00	
		Minier	1	8 267,64	0	0,00	1	8 267,64	688,97
		Autres	5	95 145,28	0	0,00	5	95 145,28	1 585,75
		<b>Total Salariés</b>	<b>6</b>	<b>103 412,92</b>	<b>0</b>	<b>0,00</b>	<b>6</b>	<b>103 412,92</b>	<b>1 436,29</b>
Non Sal. agricoles		0	0,00	0	0,00	0	0,00		
Non Sal. non agricoles		12	29 218,28	2	4 979,44	14	34 197,72	203,56	
<b>Total Non Salariés</b>	<b>12</b>	<b>29 218,28</b>	<b>2</b>	<b>4 979,44</b>	<b>14</b>	<b>34 197,72</b>	<b>203,56</b>		
<b>Total</b>	<b>18</b>	<b>132 631,20</b>	<b>2</b>	<b>4 979,44</b>	<b>20</b>	<b>137 610,64</b>	<b>573,38</b>		
<b>Total 2005</b>	<b>15</b>	<b>112 612,09</b>	<b>2</b>	<b>4 891,24</b>	<b>17</b>	<b>117 503,33</b>	<b>576,00</b>		
% d'évolution	20,00	17,78	0,00	1,80	17,65	17,11	-0,45		
Sans distinction possible du mode de paiement	<b>Général (CNAV)</b>	données non disponibles		données non disponibles		<b>1 767</b>	<b>2 826 600,68</b>	<b>133,31</b>	
	<b>Total 2005</b>	données non disponibles		données non disponibles		<b>1 683</b>	<b>2 427 549,00</b>	<b>120,20</b>	
	% d'évolution	-	-	-	-	4,99	16,44	0,27	
<b>Total 2006</b>					<b>1 957</b>	<b>3 262 863,06</b>	<b>138,94</b>		
<b>Total 2005</b>					<b>1 872</b>	<b>2 847 017,74</b>	<b>126,74</b>		
% d'évolution					4,54	14,61	9,63		

(1) : suite à la mise en place de nouveaux outils de gestion des prestations en 2004, la CNAV ne peut plus ventiler ni les nombres et montants de pensions (droits propres et droits dérivés) ni le mode de paiement utilisé (transfert à l'étranger ou paiement sur un compte de non résident en France), pour les années 2004, 2005 et 2006.

















## Nombre de pensionnés résidant dans l'un des Etats membres de l'E.E.E

Graphique n° 2006/18

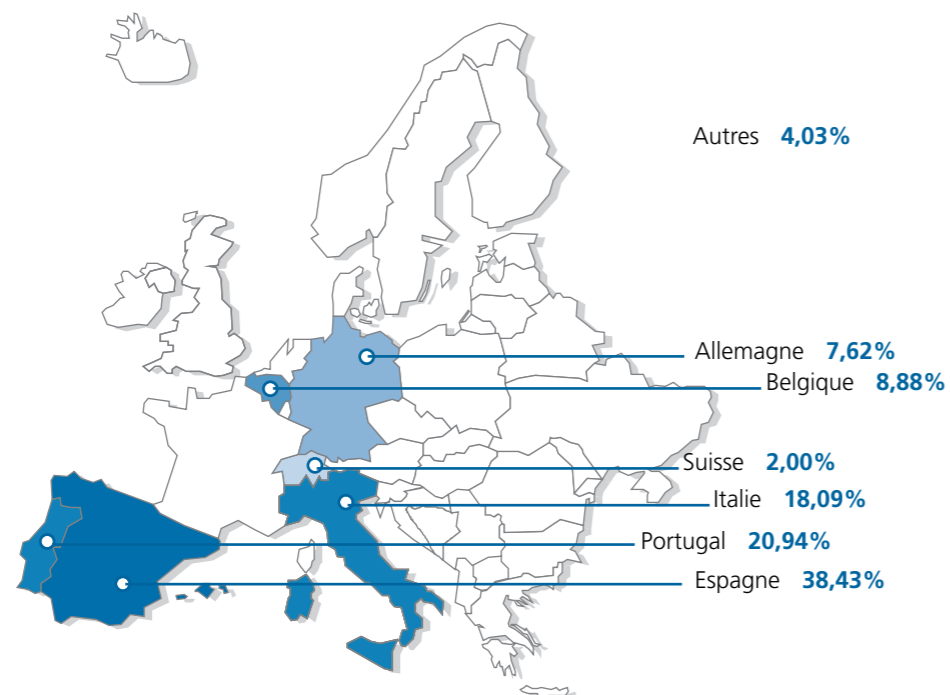

## Montants totaux versés dans l'un des Etats membres de l'E.E.E.

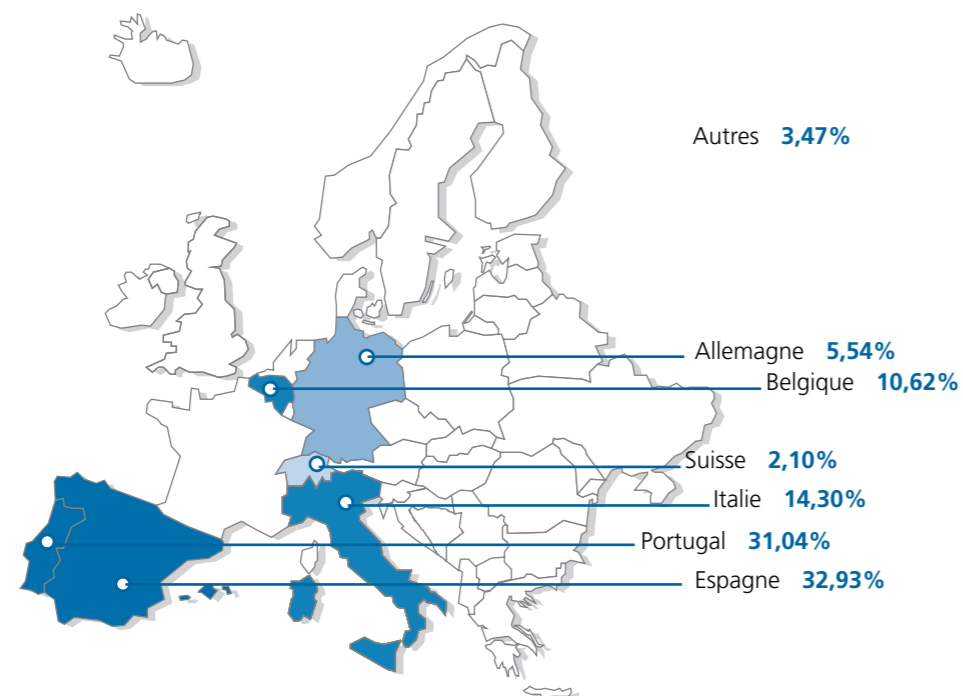

**Espagne** : premier rang en nombre et montant total versé ;  
**Portugal** : présente le montant mensuel moyen le plus élevé, traduisant une carrière plus longue en France.

## Evolution des paiements d'arrérages de pensions de vieillesse (pour l'ensemble des Etats membres de l'E.E.E.)

Tableau n° 2006/58

Années	Pensions de vieillesse		Pensions de réversion		Total				Total Général (€)	% évo
	Nombre	Montant transféré (€)	Nombre	Montant transféré (€)	Nombre	Montant total transféré (€)	Montant versé sur un compte de non résident (€)	% évo		
1997	435 705	847 818 102	131 287	205 115 367	566 992	1 052 933 469	72 524 038		1 125 457 508	
1998	461 754	915 960 192	138 665	216 807 221	600 419	1 132 767 412	78 878 363	7,58	1 211 645 776	7,66
1999	484 250	956 707 703	146 090	225 119 608	630 340	1 181 827 311	84 231 780	6,79	1 266 059 091	4,49
2000	503 418	989 052 167	152 350	232 656 625	655 768	1 221 708 793	87 518 915	3,37	1 309 227 707	3,41
2001	525 612	1 042 197 720	159 200	243 420 527	684 812	1 285 618 248	91 829 105	4,92	1 377 447 352	5,21
2002	555 614	1 112 117 629	166 118	255 175 073	721 732	1 367 292 702	111 151 539	21,04	1 478 444 241	7,33
2003	572 433	1 161 051 747	171 950	263 470 624	744 383	1 424 522 371	116 922 762	5,19	1 541 445 133	4,26
2004	594 220	1 431 510 774	186 713	92 791 742	780 933	1 524 302 516	13 823 039	-88,18	1 538 125 554	-0,22
2005	608 673	1 501 999 813	189 809	94 984 171	798 482	1 596 983 984	14 434 577	4,42	1 611 418 561	4,77
2006	624 785	1 457 213 912	194 827	219 167 843	819 612	1 676 381 754	123 972 608	758,86	1 800 354 362	11,72

(\*) : modification

Nombre : Total des bénéficiaires de pensions de vieillesse résidant dans un des Etats membres de l'E.E.E.

## Montants totaux des paiements d'arrérages de pensions de vieillesse effectués à destination des Etats membres de l'E.E.E.

Graphique n° 2006/19

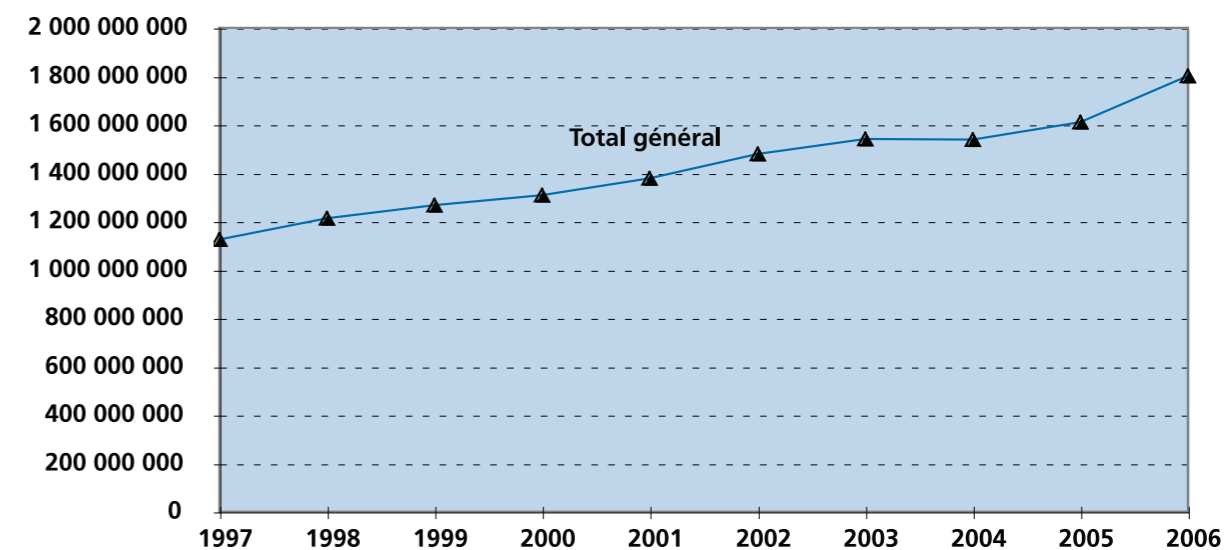

• Les montants transférés ont augmenté de 35% entre 1997 et 2003 et les versements sur un compte de non-résident ne représentent que 7,6% de l'ensemble des paiements en 2003 (contre 6,4% en 1997). A partir de 2004, aucune conclusion ne peut être tirée de l'évolution des paiements car les données relatives au régime général sont partielles (cf. remarque tableau n°2006/56).



Nombre total de bénéficiaires de pensions de vieillesse résidant dans l'un des Etats membres de l' E.E.E.

Graphique n° 2006/19 (fin)

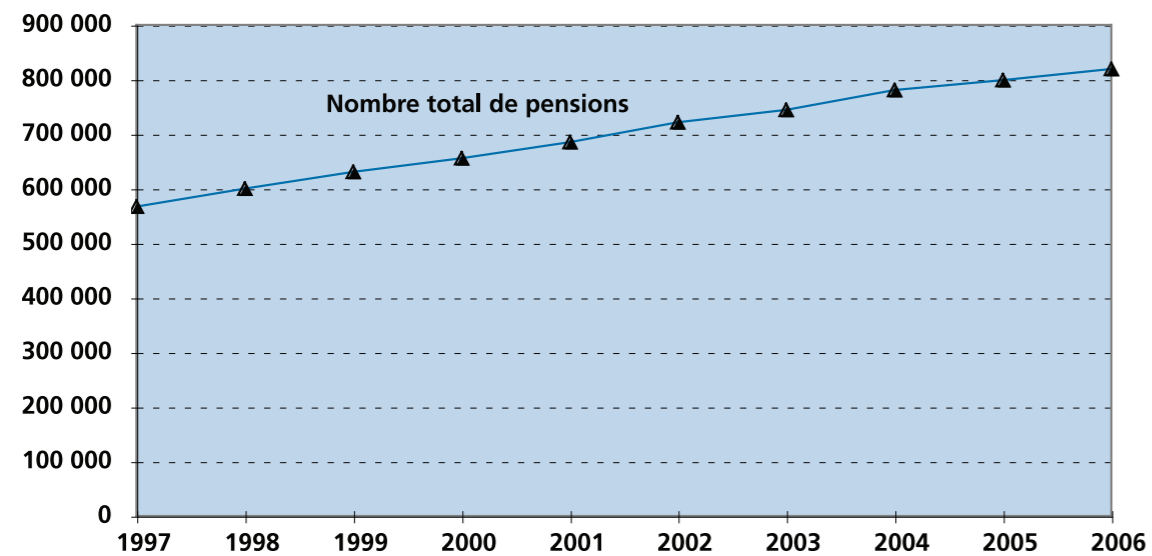

- Entre 1997 et 2006, les pensions de vieillesse (droits propres) ont augmenté de 43,4% et représentent environ 76% du nombre total de pensions chaque année.

Evolution des paiements d'arrages de pensions de vieillesse en Allemagne

Tableau n° 2006/59

Années	Pensions de vieillesse		Pensions de réversion		Total				Total Général (€)	% évo	
	Nombre	Montant transféré (€)	Nombre	Montant transféré (€)	Nombre	Montant total transféré (€)	% évo	Montant versé sur un compte de non résident (€)			% évo
1997	38 956	58 688 135	19 654	27 545 312	58 610	86 233 448		7 221 228		93 454 676	
1998	39 620	59 115 596	19 755	27 663 288	59 375	86 778 884	0,63	7 768 965	7,59	94 547 849	1,17
1999	40 323	58 983 862	19 935	27 800 970	60 258	86 784 832	0,01	8 028 895	3,35	94 813 727	0,28
2000	40 578	58 556 314	19 925	27 704 456	60 503	86 260 771	-0,60	8 470 012	5,49	94 730 783	-0,09
2001	41 438	59 243 791	20 135	27 911 410	61 573	87 155 201	1,04	8 961 760	5,81	96 116 961	1,46
2002	41 710	59 588 320	20 112	28 239 682	61 822	87 828 002	0,77	9 532 966	6,37	97 360 968	1,29
2003	41 952	59 110 268	20 205	28 115 767	62 157	87 226 034	-0,69	10 287 365	7,91	97 513 399	0,16
2004	42 324	75 992 938	20 106	12 066 379	62 430	88 059 317	0,96	1 659 353	-83,87	89 718 670	-7,99
2005	42 446	77 539 281	19 872	11 815 376	62 318	89 354 657	1,47	1 630 741	-1,72	90 985 399	1,41
2006	42 464	69 839 424	20 025	20 840 322	62 489	90 679 746	1,48	8 991 620	451,38	99 671 366	9,55

Nombre : Total des bénéficiaires de pensions de vieillesse résidant en Allemagne

Montants des paiements d'arrages de pensions de vieillesse effectués à destination de l'Allemagne

Graphique n° 2006/20

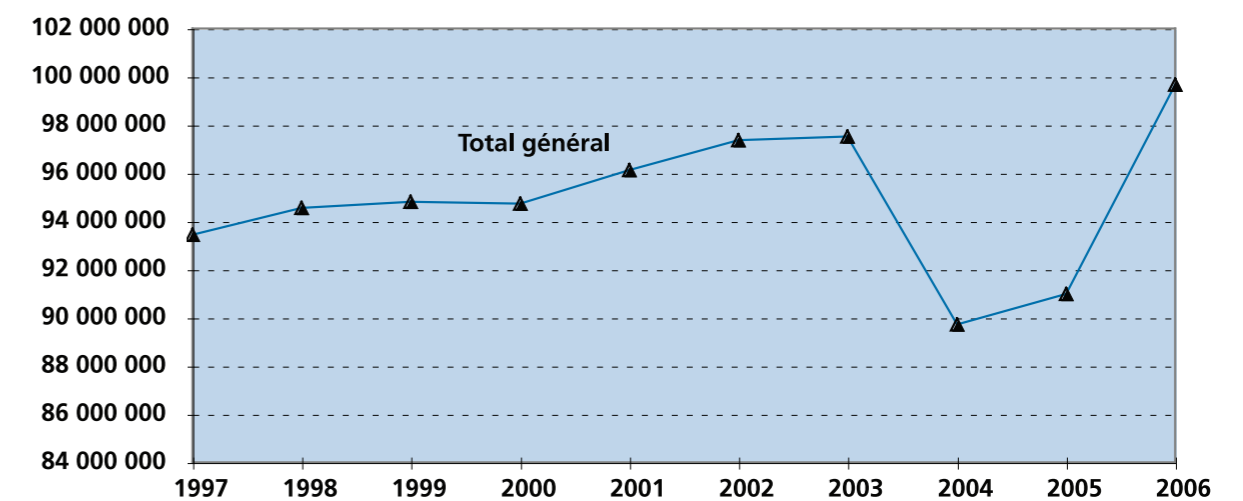

- Entre 1997 et 2003, l'évolution du montant total des pensions de vieillesse transféré en Allemagne est faible : de l'ordre de 1,15 % ; par contre, les versements sur un compte de non-résident en France augmentent plus rapidement et représentent 10,5 % du total des pensions payées à des résidents en Allemagne au cours de l'année 2003 (contre 7,73 % en 1997). A partir de 2004, aucune conclusion ne peut être tirée de l'évolution des paiements car les données relatives au régime général sont partielles (cf. remarque tableau n°2006/56).

Tableau n° 2006/60

## Evolution des paiements d'arrages de pensions de vieillesse en Belgique

Années	Pensions de vieillesse		Pensions de réversion		Total				Total Général (€)	% évo	
	Nombre	Montant transféré (€)	Nombre	Montant transféré (€)	Nombre	Montant total transféré (€)	Montant versé sur un compte de non résident (€)	% évo			
1997	54 830	120 180 832	19 834	32 423 569	74 664	152 604 401	19 403 484		172 007 884		
1998	55 164	121 820 369	20 079	32 451 504	75 243	154 271 873	1,09	20 685 611	6,61	174 957 484	1,71
1999	55 182	122 119 759	20 153	32 304 785	75 335	154 424 544	0,10	22 836 520	10,40	177 261 064	1,32
2000	54 474	120 579 156	20 010	31 967 296	74 484	152 546 452	-1,22	24 090 794	5,49	176 637 246	-0,35
2001	54 126	120 589 751	20 019	32 141 623	74 145	152 731 374	0,12	25 226 718	4,72	177 958 092	0,75
2002	53 744	120 821 673	20 058	32 504 698	73 802	153 326 371	0,39	26 116 773	3,53	179 443 144	0,83
2003	53 341	120 776 010	19 992	32 387 256	73 333	153 163 266	-0,11	27 710 146	6,10	180 873 412	0,80
2004	53 495	149 720 254	20 013	5 009 849	73 508	154 730 103	1,02	3 282 476	-88,15	158 012 579	-12,64
2005	53 470	151 682 398	19 755	5 047 221	73 225	156 729 619	1,29	3 404 567	3,72	160 134 186	1,34
2006	53 276	131 563 681	19 481	30 805 311	72 757	162 368 993	3,60	28 873 224	748,07	191 242 217	19,43

(\*): modification  
 Nombre : Total des bénéficiaires de pensions de vieillesse résidant en Belgique

Graphique n° 2006/21

## Montants des paiements d'arrages de pensions de vieillesse effectués à destination de la Belgique

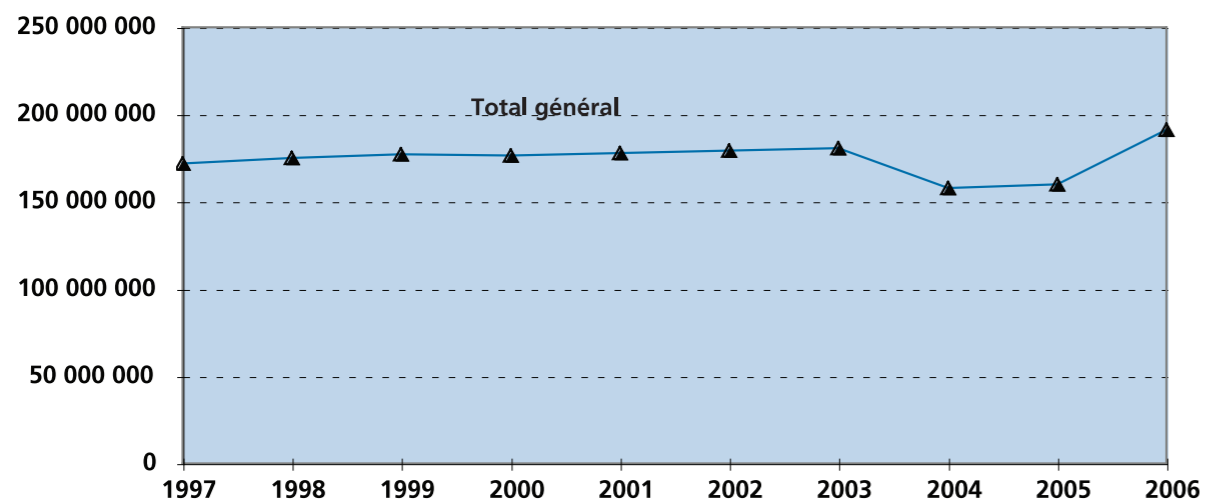

- Entre 1997 et 2003, l'évolution du montant total des pensions de vieillesse transféré en Belgique est seulement de 0,36 % ; les versements sur un compte de non-résident en France représentent plus de 15 % du total des pensions payées à des résidents en Belgique au cours de l'année 2003 (contre 11,3 % en 1997). A partir de 2004, aucune conclusion ne peut être tirée de l'évolution des paiements car les données relatives au régime général sont partielles (cf. remarque tableau n°2006/56).

Tableau n° 2006/61

## Evolution des paiements d'arrages de pensions de vieillesse en Espagne

Années	Pensions de vieillesse		Pensions de réversion		Total				Total Général (€)	% évo	
	Nombre	Montant transféré (€)	Nombre	Montant transféré (€)	Nombre	Montant total transféré (€)	Montant versé sur un compte de non résident (€)	% évo			
1997	160 830	262 168 960	32 418	42 324 799	193 248	304 493 759	18 820 556		323 314 315		
1998	175 301	287 339 387	35 863	46 147 988	211 164	333 487 375	9,52	20 399 502	8,39	353 886 877	9,46
1999	188 192	311 089 382	39 615	50 282 045	227 807	361 371 427	8,36	21 474 331	5,27	382 845 758	8,18
2000	199 906	332 065 272	43 190	54 241 305	243 096	386 306 577	6,90	21 722 777	1,16	408 029 354	6,58
2001	212 610	359 601 381	46 520	58 398 516	259 130	417 999 897	8,20	22 361 534	2,94	440 361 431	7,92
2002	224 348	387 957 126	49 983	62 695 459	274 331	450 652 585	7,81	22 437 050	0,34	473 089 635	7,43
2003	233 779	413 006 679	53 135	66 622 119	286 914	479 628 797	6,43	22 688 486	1,12	502 317 283	6,18
2004	239 608	472 002 155	56 000	35 039 883	295 608	507 042 038	5,72	3 097 663	-86,35	510 139 700	1,56
2005	246 493	500 152 281	58 349	37 317 062	304 842	537 469 344	6,00	3 251 670	4,97	540 721 013	5,99
2006	253 875	505 155 738	61 130	64 006 427	315 005	569 162 166	5,90	23 704 750	629,00	592 866 916	9,64

(\*): modification  
 Nombre : Total des bénéficiaires de pensions de vieillesse résidant en Espagne

Graphique n° 2006/22

## Montants des paiements d'arrages de pensions de vieillesse effectués à destination de l'Espagne

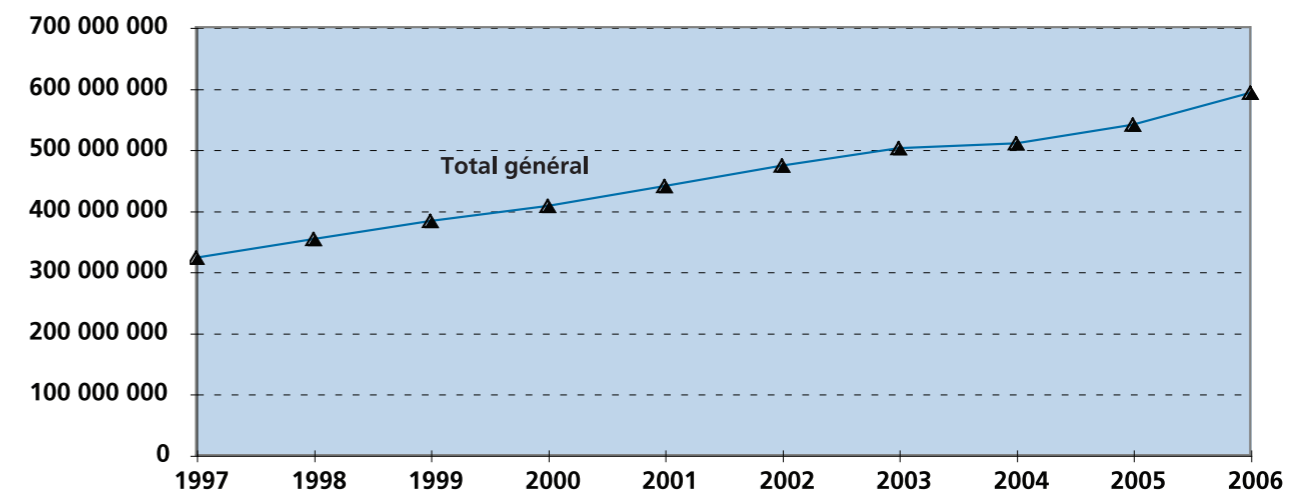

- Entre 1997 et 2003, le montant total des pensions de vieillesse transféré en Espagne a augmenté de 57% et le nombre de pensionnés y résidant d'environ 48% durant cette même période. En revanche, la part des versements sur un compte de non-résident en France reste stable depuis 1997, soit de l'ordre de 4,5 % du total des pensions payées à des résidents en Espagne en 2003 (contre 5,8% en 1997). A partir de 2004, aucune conclusion ne peut être tirée de l'évolution des paiements car les données relatives au régime général sont partielles (cf. remarque tableau n°2006/56).

Tableau n° 2006/62

## Evolution des paiements d'arrages de pensions de vieillesse en Italie

Années	Pensions de vieillesse		Pensions de réversion		Total				Total Général (€)	% évo	
	Nombre	Montant transféré (€)	Nombre	Montant transféré (€)	Nombre	Montant total transféré (€)	% évo	Montant versé sur un compte de non résident (€)			% évo
1997	86 567	143 405 077	35 055	55 004 051	121 622	198 409 128		5 558 530		203 967 658	
1998	91 010	149 918 999	36 436	57 094 090	127 446	207 013 089	4,34	6 159 329	10,81	213 172 418	4,51
1999	94 149	153 523 398	37 738	57 785 807	131 887	211 309 205	2,08	6 394 532	3,82	217 703 736	2,13
2000	96 789	156 404 992	38 744	58 739 899	135 533	215 144 891	1,82	6 773 770	5,93	221 918 661	1,94
2001	99 275	160 796 404	39 873	60 462 325	139 148	221 258 729	2,84	7 197 141	6,25	228 455 870	2,95
2002	100 781	164 967 753	40 628	61 688 994	141 409	226 656 747	2,44	7 417 861	3,07	234 074 608	2,46
2003	102 304	167 939 578	41 415	62 841 470	143 719	230 781 048	1,82	7 869 330	6,09	238 650 378	1,95
2004	103 217	217 835 916	42 067	19 925 979	145 284	237 761 895	3,02	1 288 058	-83,63	239 049 954	0,17
2005	103 935	223 008 212	42 632	20 392 838	146 567	243 401 050	2,37	1 403 227	8,94	244 804 277	2,41
2006	104 699	198 146 650	43 563	50 595 677	148 262	248 742 328	2,19	8 660 526	517,19	257 402 853	5,15

(\*) : modification

Nombre : Total des bénéficiaires de pensions de vieillesse résidant en Italie

Graphique n° 2006/23

## Montants des paiements d'arrages de pensions de vieillesse effectués à destination de l'Italie

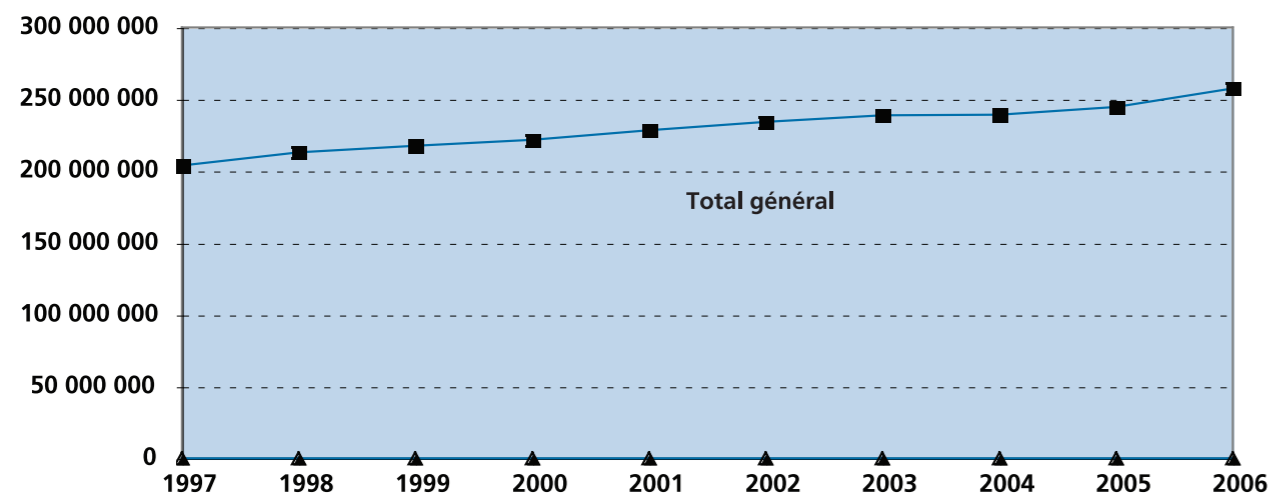

- Entre 1997 et 2003, l'évolution du montant total des pensions de vieillesse transféré en Italie est de l'ordre de 16 % ; par contre, la part des versements sur un compte de non-résident en France reste faible, de l'ordre de 3,3 % de la totalité des pensions payées à des résidents en Italie en 2003 (contre 2,7% en 1997). A partir de 2004, aucune conclusion ne peut être tirée de l'évolution des paiements car les données relatives au régime général sont partielles (cf. remarque tableau n°2006/56).

Tableau n° 2006/63

## Evolution des paiements d'arrages de pensions de vieillesse au Portugal

Années	Pensions de vieillesse		Pensions de réversion		Total				Total Général (€)	% évo	
	Nombre	Montant transféré (€)	Nombre	Montant transféré (€)	Nombre	Montant total transféré (€)	% évo	Montant versé sur un compte de non résident (€)			% évo
1997	84 413	248 040 325	21 642	43 226 531	106 055	291 266 856		14 988 441		306 255 297	
1998	90 114	281 978 582	23 860	48 857 949	113 974	330 836 531	13,59	16 833 154	12,31	347 669 685	13,52
1999	95 447	294 513 016	25 940	52 302 561	121 387	346 815 577	4,83	17 944 754	6,60	364 760 331	4,92
2000	100 275	304 487 812	27 761	55 341 679	128 036	359 829 491	3,75	18 570 828	3,49	378 400 318	3,74
2001	106 115	324 135 920	29 895	59 741 628	136 010	383 877 548	6,68	19 677 649	5,96	403 555 197	6,65
2002	111 294	343 282 341	31 683	63 693 860	142 977	406 976 201	6,02	20 446 345	3,91	427 422 546	5,91
2003	116 055	362 689 459	33 571	67 101 523	149 626	429 790 982	5,61	20 936 332	2,40	450 727 314	5,45
2004	120 965	452 667 398	35 301	7 635 376	156 266	460 302 774	7,10	548 477	-97,38	460 851 251	2,25
2005	126 237	483 385 987	36 698	8 133 883	162 935	491 519 870	6,78	548 246	-0,04	492 068 116	6,77
2006	133 042	489 012 508	38 598	36 964 422	171 640	525 976 930	7,01	32 917 567	5 904,16	558 894 497	13,58

Nombre : Total des bénéficiaires de pensions de vieillesse résidant au Portugal

Graphique n° 2006/24

## Montants des paiements d'arrages de pensions de vieillesse effectués à destination du Portugal

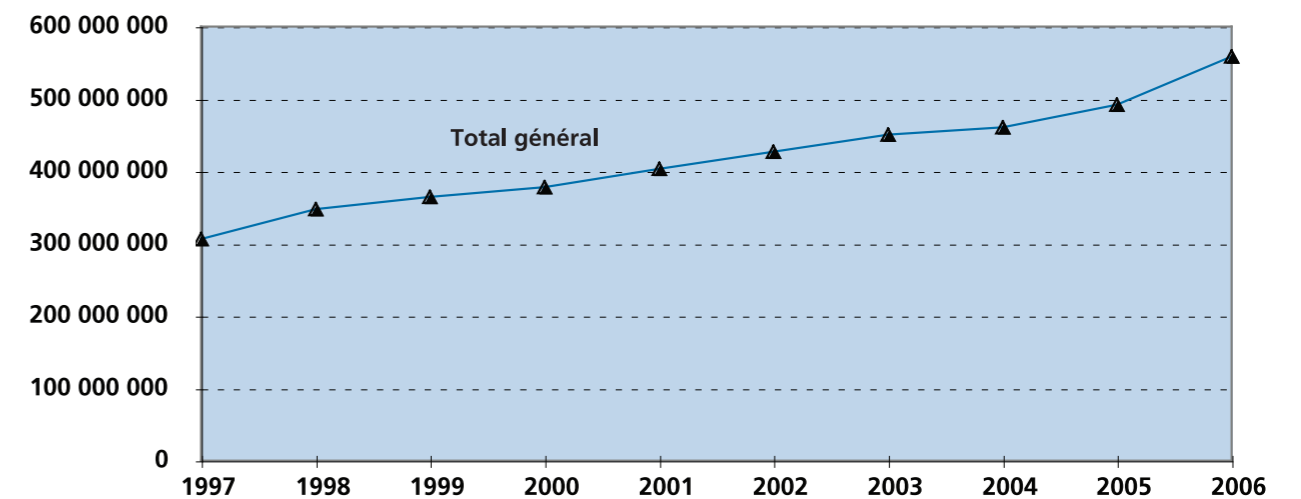

- Entre 1997 et 2003, le montant total des pensions de vieillesse transféré au Portugal a augmenté de 47% ; par contre, la part des versements sur un compte de non-résident en France reste stable depuis 1997, soit de l'ordre de 4,6 % du total des pensions payées à des résidents au Portugal en 2003 (contre 4,9% en 1997). A partir de 2004, aucune conclusion ne peut être tirée de l'évolution des paiements car les données relatives au régime général sont partielles (cf. remarque tableau n°2006/56).







Tableau n° 2006/64 (suite)

## Paiements d'arrérages d'allocations de retraite complémentaire

Pays	Mode de paiement	Régimes	Allocation de retraite		Allocation de réversion		Total	
			Nombre	Montant total (€)	Nombre	Montant total (€)	Nombre	Montant total (€)
Slovaquie	Transfert à l'étranger	A.G.I.R.C	4	6 937,37	0	0,00	4	6 937,37
		A.R.R.C.O	175	59 684,51	334	66 852,18	509	126 536,69
		<b>Total</b>	<b>179</b>	<b>66 621,88</b>	<b>334</b>	<b>66 852,18</b>	<b>513</b>	<b>133 474,06</b>
		<b>Total 2005</b>	<b>221</b>	<b>68 856,04</b>	<b>405</b>	<b>81 294,70</b>	<b>626</b>	<b>150 150,74</b>
	% d'évolution	-19,00	-3,24	-17,53	-17,77	-18,05	-11,11	
	Compte de non-résident	A.G.I.R.C	4	45 014,61	0	0,00	4	45 014,61
		A.R.R.C.O	10	20 547,11	7	6 072,95	17	26 620,06
		<b>Total</b>	<b>14</b>	<b>65 561,72</b>	<b>7</b>	<b>6 072,95</b>	<b>21</b>	<b>71 634,67</b>
		<b>Total 2005</b>	<b>14</b>	<b>59 698,06</b>	<b>7</b>	<b>5 752,48</b>	<b>21</b>	<b>65 450,54</b>
	% d'évolution	0,00	9,82	0,00	5,57	0,00	9,45	
<b>Total 2006</b>	<b>193</b>	<b>132 183,60</b>	<b>341</b>	<b>72 925,13</b>	<b>534</b>	<b>205 108,73</b>		
<b>Total 2005</b>	<b>235</b>	<b>128 554,10</b>	<b>412</b>	<b>87 047,18</b>	<b>647</b>	<b>215 601,28</b>		
% d'évolution	-17,87	2,82	-17,23	-16,22	-17,47	-4,87		
Slovénie	Transfert à l'étranger	A.G.I.R.C	13	23 716,38	4	10 334,55	17	34 050,93
		A.R.R.C.O	246	283 022,42	163	112 047,49	409	395 069,91
		<b>Total</b>	<b>259</b>	<b>306 738,80</b>	<b>167</b>	<b>122 382,04</b>	<b>426</b>	<b>429 120,84</b>
		<b>Total 2005</b>	<b>244</b>	<b>263 843,85</b>	<b>162</b>	<b>112 205,35</b>	<b>406</b>	<b>376 049,20</b>
	% d'évolution	6,15	16,26	3,09	9,07	4,93	14,11	
	Compte de non-résident	A.G.I.R.C	7	35 230,71	2	16 382,00	9	51 612,71
		A.R.R.C.O	29	56 888,19	11	13 184,07	40	70 072,26
		<b>Total</b>	<b>36</b>	<b>92 118,90</b>	<b>13</b>	<b>29 566,07</b>	<b>49</b>	<b>121 684,97</b>
		<b>Total 2005</b>	<b>35</b>	<b>96 446,12</b>	<b>13</b>	<b>36 804,99</b>	<b>48</b>	<b>133 251,11</b>
	% d'évolution	2,86	-4,49	0,00	-19,67	2,08	-8,68	
<b>Total 2006</b>	<b>295</b>	<b>398 857,70</b>	<b>180</b>	<b>151 948,11</b>	<b>475</b>	<b>550 805,81</b>		
<b>Total 2005</b>	<b>279</b>	<b>360 289,97</b>	<b>175</b>	<b>149 010,34</b>	<b>454</b>	<b>509 300,31</b>		
% d'évolution	5,73	10,70	2,86	1,97	4,63	8,15		
Suède	Transfert à l'étranger	A.G.I.R.C	86	416 022,97	37	190 815,29	123	606 838,26
		A.R.R.C.O	191	256 565,28	45	61 532,77	236	318 098,05
		<b>Total</b>	<b>277</b>	<b>672 588,25</b>	<b>82</b>	<b>252 348,06</b>	<b>359</b>	<b>924 936,31</b>
		<b>Total 2005</b>	<b>220</b>	<b>564 638,71</b>	<b>68</b>	<b>222 557,98</b>	<b>288</b>	<b>787 196,69</b>
	% d'évolution	25,91	19,12	20,59	13,39	24,65	17,50	
	Compte de non-résident	A.G.I.R.C	60	422 638,49	20	96 648,31	80	519 286,80
		A.R.R.C.O	111	128 123,11	27	24 038,04	138	152 161,15
		<b>Total</b>	<b>171</b>	<b>550 761,60</b>	<b>47</b>	<b>120 686,35</b>	<b>218</b>	<b>671 447,95</b>
		<b>Total 2005</b>	<b>158</b>	<b>517 180,34</b>	<b>44</b>	<b>114 214,40</b>	<b>202</b>	<b>631 394,74</b>
	% d'évolution	8,23	6,49	6,82	5,67	7,92	6,34	
<b>Total 2006</b>	<b>448</b>	<b>1 223 349,85</b>	<b>129</b>	<b>373 034,41</b>	<b>577</b>	<b>1 596 384,26</b>		
<b>Total 2005</b>	<b>378</b>	<b>1 081 819,05</b>	<b>112</b>	<b>336 772,38</b>	<b>490</b>	<b>1 418 591,43</b>		
% d'évolution	18,52	13,08	15,18	10,77	17,76	12,53		
Suisse	Transfert à l'étranger	A.G.I.R.C	1 136	16 174 285,74	512	4 069 323,97	1 648	20 243 609,71
		A.R.R.C.O	3 613	5 381 544,19	999	1 423 481,02	4 612	6 805 025,21
		<b>Total</b>	<b>4 749</b>	<b>21 555 829,93</b>	<b>1 511</b>	<b>5 492 804,99</b>	<b>6 260</b>	<b>27 048 634,92</b>
		<b>Total 2005</b>	<b>4 218</b>	<b>19 953 214,29</b>	<b>1 455</b>	<b>5 279 782,60</b>	<b>5 673</b>	<b>25 232 996,89</b>
	% d'évolution	12,59	8,03	3,85	4,03	10,35	7,20	
	Compte de non-résident	A.G.I.R.C	1 169	17 550 740,30	339	2 987 692,48	1 508	20 538 432,78
		A.R.R.C.O	3 703	6 581 543,84	832	1 201 378,79	4 535	7 782 922,63
		<b>Total</b>	<b>4 872</b>	<b>24 132 284,14</b>	<b>1 171</b>	<b>4 189 071,27</b>	<b>6 043</b>	<b>28 321 355,41</b>
		<b>Total 2005</b>	<b>4 611</b>	<b>22 660 577,04</b>	<b>1 159</b>	<b>4 072 149,64</b>	<b>5 770</b>	<b>26 732 726,68</b>
	% d'évolution	5,66	6,49	1,04	2,87	4,73	5,94	
<b>Total 2006</b>	<b>9 621</b>	<b>45 688 114,07</b>	<b>2 682</b>	<b>9 681 876,26</b>	<b>12 303</b>	<b>55 369 990,33</b>		
<b>Total 2005</b>	<b>8 829</b>	<b>42 613 791,33</b>	<b>2 614</b>	<b>9 351 932,24</b>	<b>11 443</b>	<b>51 965 723,57</b>		
% d'évolution	8,97	7,21	2,60	3,53	7,52	6,55		

Tableau n° 2006/64 (fin)

## Paiements d'arrérages d'allocations de retraite complémentaire

Pays	Mode de paiement	Régimes	Allocation de retraite		Allocation de réversion		Total	
			Nombre	Montant total (€)	Nombre	Montant total (€)	Nombre	Montant total (€)
TOTAL	Transfert à l'étranger	A.G.I.R.C	9 348	63 429 324,59	4 113	18 966 831,99	13 461	82 396 156,58
		A.R.R.C.O	302 516	319 277 454,25	109 307	78 008 969,55	411 823	397 286 423,80
		<b>Total</b>	<b>311 864</b>	<b>382 706 778,84</b>	<b>113 420</b>	<b>96 975 801,54</b>	<b>425 284</b>	<b>479 682 580,38</b>
		<b>Total 2005</b>	<b>294 716</b>	<b>357 333 012,28</b>	<b>109 091</b>	<b>91 454 937,78</b>	<b>403 807</b>	<b>448 787 950,06</b>
	% d'évolution	5,82	7,10	3,97	6,04	5,32	6,88	
	Compte de non-résident	A.G.I.R.C	6 118	64 432 900,66	1 655	10 474 691,90	7 773	74 907 592,56
		A.R.R.C.O	29 121	57 908 848,41	7 329	8 895 133,69	36 450	66 803 982,10
		<b>Total</b>	<b>35 239</b>	<b>122 341 749,07</b>	<b>8 984</b>	<b>19 369 825,59</b>	<b>44 223</b>	<b>141 711 574,66</b>
		<b>Total 2005</b>	<b>35 134</b>	<b>116 998 497,59</b>	<b>9 019</b>	<b>18 571 498,86</b>	<b>44 153</b>	<b>135 569 996,45</b>
	% d'évolution	0,30	4,57	-0,39	4,30	0,16	4,53	
<b>Total 2006</b>	<b>347 103</b>	<b>505 048 527,91</b>	<b>122 404</b>	<b>116 345 627,13</b>	<b>469 507</b>	<b>621 394 155,04</b>		
<b>Total 2005</b>	<b>329 850</b>	<b>474 331 509,87</b>	<b>118 110</b>	<b>110 026 436,64</b>	<b>447 960</b>	<b>584 357 946,51</b>		
% d'évolution	5,23	6,48	3,64	5,74	4,81	6,34		

Tableau n° 2006/65

Evolution des paiements d'arrérages d'allocations de retraite complémentaire  
Régime de l'AGIRC

Années	Allocations de retraite		Allocations de réversion		Total				
	Nombre	Montant total transféré (€)	Nombre	Montant total transféré (€)	Nombre	Montant total transféré (€)	% évo	Montant versé sur un compte de non résident (€)	% évo
1997	6 596	19 017 399,78	3 507	10 069 498,75	10 103	29 086 898,53		25 846 227,04	
1998	6 925	19 850 334,77	3 579	10 219 958,32	10 504	30 070 293,09	3,38	27 053 204,34	4,67
1999	7 816	22 090 920,66	3 829	10 207 509,38	11 645	32 298 430,04	7,41	32 871 370,92	21,51
2000	8 285	25 440 288,31	3 923	11 316 784,90	12 208	36 757 073,21	13,80	36 833 691,29	12,05
2001	8 781	27 735 057,14	4 024	11 706 428,37	12 805	39 441 485,51	7,30	39 079 329,04	6,10
2002	11 142	41 719 022,37	4 847	15 170 825,78	15 989	56 889 848,15	44,24	56 990 262,02	45,83
2003	12 219	45 694 114,00	4 700	14 705 008,00	16 919	60 399 122,00	6,17	60 495 169,00	6,15
2004	13 015	50 657 765,00	5 370	17 075 227,00	18 385	67 732 992,00	12,14	64 145 552,00	6,03
2005	14 247	56 228 296,17	5 544	17 757 816,19	19 791	73 986 112,36	9,23	70 579 686,71	10,03
2006	15 466	63 429 324,59	5 768	18 966 831,99	21 234	82 396 156,58	11,37	74 907 592,56	6,13

Nombre : Total des allocataires résidant dans un des Etats membres de l'E.E.E.

Graphique n° 2006/25-1

Nombre total de bénéficiaires d'allocation de retraite complémentaire résidant dans l'un des Etats-membres de l'E.E.E.

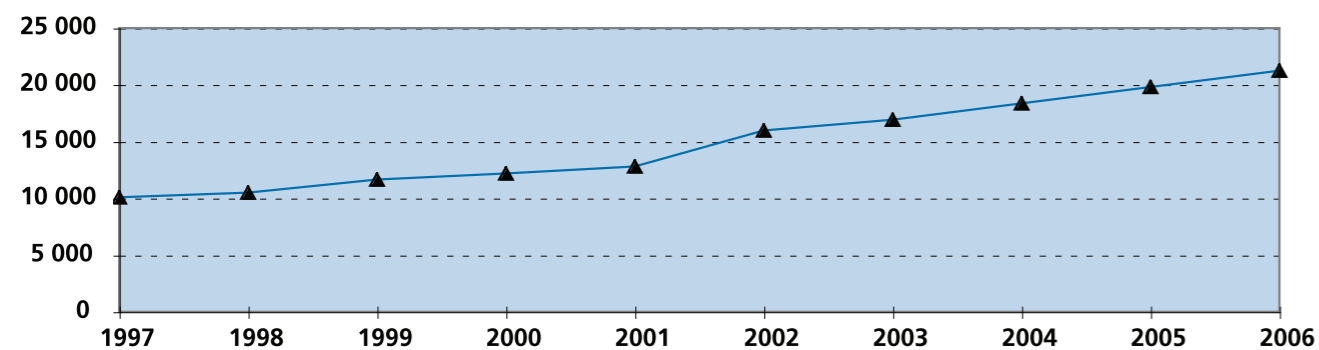

Montants d'arrérages d'allocation de retraite complémentaire versés dans l'un des Etats-membres de l'E.E.E.



Tableau n° 2006/66

Evolution des paiements d'arrérages d'allocations de retraite complémentaire  
Régime de l'ARRCO

Années	Allocations de retraite		Allocations de réversion		Total						
	Nombre	Montant total transféré (€)	Nombre	Montant total transféré (€)	Nombre	Montant total transféré (€)	% évo	Montant versé sur un compte de non résident (€)	% évo		
1997	266 896	182 508 794,25	87 689	49 285 803,38	354 585			231 794 597,63		35 156 032,49	
1998	281 820	192 776 066,36	89 443	50 615 289,21	371 263	4,70	243 391 355,57	5,00	39 562 584,94	12,53	
1999	285 333	199 442 088,63	89 002	51 934 051,89	374 335	0,83	251 376 140,52	3,28	42 944 139,50	8,55	
2000	297 666	215 158 165,50	90 919	52 959 234,09	388 585	3,81	268 117 399,59	6,66	43 990 236,62	2,44	
2001	315 373	231 298 685,00	94 395	56 333 568,00	409 768	5,45	287 632 253,00	7,28	45 958 923,00	4,48	
2002	324 935	247 525 935,00	95 103	57 665 227,00	420 038	2,51	305 191 162,00	6,10	53 423 389,31	16,24	
2003	330 875	253 876 861,00	97 628	59 556 661,00	428 503	2,02	313 433 522,00	2,70	59 994 496,00	12,30	
2004	308 541	269 292 083,31	108 016	65 393 855,87	416 557	-2,79	334 685 939,18	6,78	65 120 188,58	8,54	
2005	315 603	301 104 716,11	112 566	73 697 121,59	428 169	2,79	374 801 837,70	11,99	64 990 309,74	-0,20	
2006	331 637	319 277 454,25	116 636	78 008 969,55	448 273	4,70	397 286 423,80	6,00	66 803 982,10	2,79	

Nombre : Total des allocataires résidant dans un des Etats-membres de l'E.E.E.

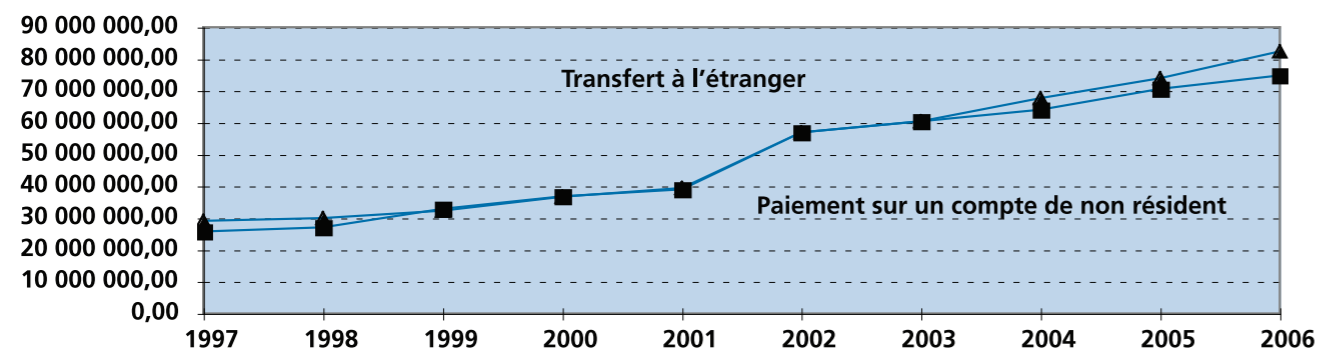
Graphique n° 2006/25-2

Nombre total de bénéficiaires d'allocations de retraite complémentaire résidant dans l'un des Etats-membres de l'E.E.E.

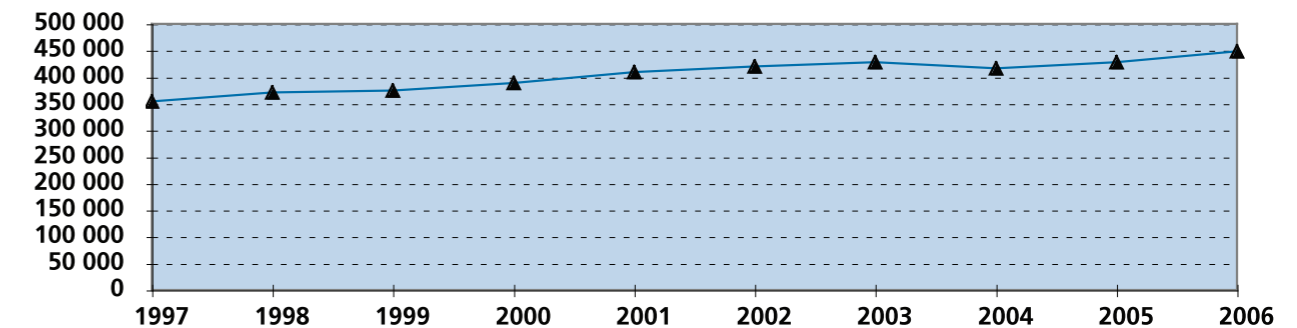

Montants d'arrérages d'allocation de retraite complémentaire versés dans l'un des Etats-membres de l'EEE

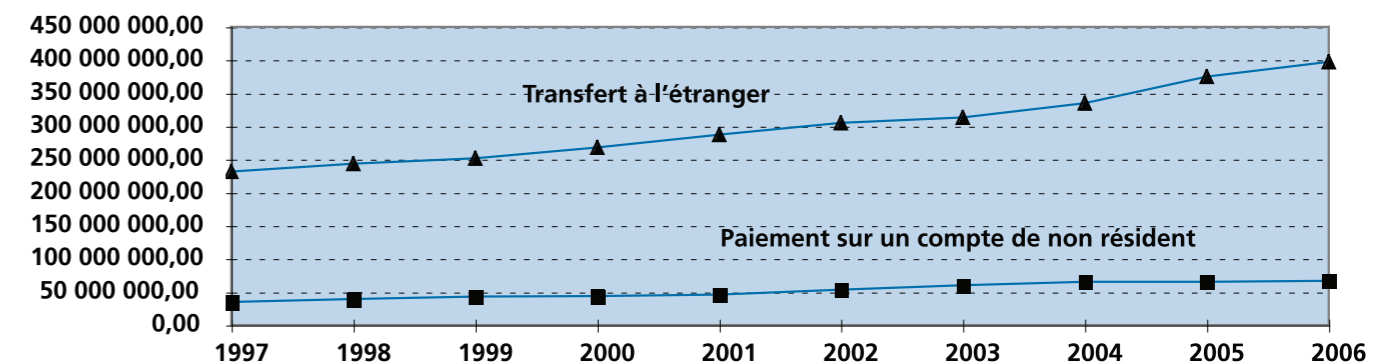



## Paiements d'arrérages d'allocations de veuvage

Pays	Mode de paiement	Régime	Allocations de veuvage	
			Nombre	Montant total (€)
Allemagne	Transfert à l'étranger	Général	13	71 973,89
		Agricole	1	7 476,51
		<b>Total</b>	<b>14</b>	<b>79 450,40</b>
		<b>Total 2005</b>	<b>13</b>	<b>51 518,00</b>
		% d'évolution	7,69	54,22
	Compte de non-résident	Général	1	6 191,07
		Agricole	0	0,00
		<b>Total</b>	<b>1</b>	<b>6 191,07</b>
		<b>Total 2005</b>	<b>0</b>	<b>2 433,00</b>
		% d'évolution		154,46
<b>Total 2006</b>		<b>15</b>	<b>85 641,47</b>	
<b>Total 2005</b>		<b>13</b>	<b>53 951,00</b>	
	% d'évolution	15,38	58,74	
Autriche	Transfert à l'étranger	Général	1	1 888,09
		Agricole	0	0,00
		<b>Total 2006</b>	<b>1</b>	<b>1 888,09</b>
		<b>Total 2005</b>	<b>1</b>	<b>1 154,00</b>
	% d'évolution	0,00	63,61	
Belgique	Transfert à l'étranger	Général	13	72 753,77
		Agricole	0	0,00
		<b>Total</b>	<b>13</b>	<b>72 753,77</b>
		<b>Total 2005</b>	<b>14</b>	<b>125 817,82</b>
		% d'évolution	-7,14	-42,18
	Compte de non-résident	Général	2	697,44
		Agricole	0	0,00
		<b>Total</b>	<b>2</b>	<b>697,44</b>
		<b>Total 2005</b>	<b>0</b>	<b>20 747,00</b>
		% d'évolution		-96,64
<b>Total 2006</b>		<b>15</b>	<b>73 451,21</b>	
<b>Total 2005</b>		<b>14</b>	<b>146 564,82</b>	
	% d'évolution	7,14	-49,88	
Espagne	Transfert à l'étranger	Général	28	200 720,81
		Agricole	43	102 580,56
		<b>Total</b>	<b>71</b>	<b>303 301,37</b>
		<b>Total 2005</b>	<b>89</b>	<b>443 207,10</b>
		% d'évolution	-20,22	-31,57
	Compte de non-résident	Général	3	25 967,52
		Agricole	0	0,00
		<b>Total</b>	<b>3</b>	<b>25 967,52</b>
		<b>Total 2005</b>	<b>1</b>	<b>6 006,00</b>
		% d'évolution	200,00	332,36
<b>Total 2006</b>		<b>74</b>	<b>329 268,89</b>	
<b>Total 2005</b>		<b>90</b>	<b>449 213,10</b>	
	% d'évolution	-17,78	-26,70	
Grèce	Transfert à l'étranger	Général	2	22 919,57
		<b>Total</b>	<b>2</b>	<b>22 919,57</b>
		<b>Total 2005</b>	<b>1</b>	<b>10 597,00</b>
		% d'évolution	100,00	116,28
	Compte de non-résident	Général	0	539,37
		<b>Total</b>	<b>0</b>	<b>539,37</b>
		<b>Total 2005</b>	<b>1</b>	<b>6 358,00</b>
		% d'évolution	-100,00	-91,52
<b>Total 2006</b>		<b>2</b>	<b>23 458,94</b>	
<b>Total 2005</b>		<b>2</b>	<b>16 955,00</b>	
	% d'évolution	0,00	38,36	

Tableau n° 2006/67

## Paiements d'arrérages d'allocations de veuvage

Pays	Mode de paiement	Régime	Allocations de veuvage	
			Nombre	Montant total (€)
Italie	Transfert à l'étranger	Général	10	127 925,52
		Agricole	2	13 043,80
		<b>Total</b>	<b>12</b>	<b>140 969,32</b>
		<b>Total 2005</b>	<b>19</b>	<b>157 368,26</b>
		% d'évolution	-36,84	-10,42
	Compte de non-résident	Général	0	0,00
		Agricole	0	0,00
		<b>Total</b>	<b>0</b>	<b>0,00</b>
		<b>Total 2005</b>	<b>0</b>	<b>7 947,00</b>
		% d'évolution		-100,00
<b>Total 2006</b>		<b>12</b>	<b>140 969,32</b>	
<b>Total 2005</b>		<b>19</b>	<b>165 315,26</b>	
	% d'évolution	-36,84	-14,73	
Luxembourg	Transfert à l'étranger	Général	0	173,56
		<b>Total</b>	<b>0</b>	<b>173,56</b>
		<b>Total 2005</b>	<b>2</b>	<b>6 692,00</b>
		% d'évolution	-100,00	-97,41
	Compte de non-résident	Général	0	3 236,22
		<b>Total</b>	<b>0</b>	<b>3 236,22</b>
		<b>Total 2005</b>	<b>1</b>	<b>5 828,00</b>
		% d'évolution	-100,00	-44,47
	<b>Total 2006</b>		<b>0</b>	<b>3 409,78</b>
	<b>Total 2005</b>		<b>3</b>	<b>12 520,00</b>
	% d'évolution	-100,00	-72,77	
Pays-Bas	Transfert à l'étranger	Général	1	2 357,10
		Agricole	0	0,00
		<b>Total 2006</b>	<b>1</b>	<b>2 357,10</b>
	% d'évolution	0,00	-74,06	
Pologne	Transfert à l'étranger	Général	1	6 445,08
		Agricole	1	20 429,44
		<b>Total</b>	<b>2</b>	<b>26 874,52</b>
		<b>Total 2005</b>	<b>2</b>	<b>29 682,04</b>
		% d'évolution	0,00	-9,46
	Compte de non-résident	Général	0	1 078,74
		Agricole	0	0,00
		<b>Total</b>	<b>0</b>	<b>1 078,74</b>
		<b>Total 2005</b>	<b>0</b>	<b>2 721,00</b>
		% d'évolution		-60,36
<b>Total 2006</b>		<b>2</b>	<b>27 953,26</b>	
<b>Total 2005</b>		<b>2</b>	<b>32 403,04</b>	
	% d'évolution	0,00	-13,73	
Portugal	Transfert à l'étranger	Général	62	794 519,94
		Agricole	11	134 427,56
		<b>Total</b>	<b>73</b>	<b>928 947,50</b>
		<b>Total 2005</b>	<b>97</b>	<b>1 336 757,41</b>
		% d'évolution	-24,74	-30,51
	Compte de non-résident	Général	4	7 463,39
		Agricole	0	0,00
		<b>Total</b>	<b>4</b>	<b>7 463,39</b>
		<b>Total 2005</b>	<b>1</b>	<b>4 147,00</b>
		% d'évolution	300,00	79,97
<b>Total 2006</b>		<b>77</b>	<b>936 410,89</b>	
<b>Total 2005</b>		<b>98</b>	<b>1 340 904,41</b>	
	% d'évolution	-21,43	-30,17	

Tableau n° 2006/67 (suite)

Tableau n° 2006/67 (fin)

## Paiements d'arrérages d'allocations de veuvage

Pays	Mode de paiement	Régime	Allocations de veuvage	
			Nombre	Montant total (€)
République tchèque	Transfert à l'étranger	Général	0	0,00
		Agricole	0	0,00
		<b>Total 2006</b>	<b>0</b>	<b>0,00</b>
		<b>Total 2005</b>	<b>0</b>	<b>13 288,00</b>
		% d'évolution		-100,00
Royaume-Uni	Transfert à l'étranger	Général	0	0,00
		Agricole	0	0,00
		<b>Total</b>	<b>0</b>	<b>0,00</b>
		<b>Total 2005</b>	<b>0</b>	<b>12 190,00</b>
		% d'évolution		-100,00
	Compte de non-résident	Général	0	0,00
		Agricole	0	0,00
		<b>Total</b>	<b>0</b>	<b>0,00</b>
		<b>Total 2005</b>	<b>0</b>	<b>2 119,00</b>
		% d'évolution		-100,00
<b>Total 2006</b>	<b>0</b>	<b>0,00</b>		
<b>Total 2005</b>	<b>0</b>	<b>14 309,00</b>		
% d'évolution		-100,00		
Slovaquie	Transfert à l'étranger	Général	1	9 121,64
		Agricole	0	0,00
		<b>Total 2006</b>	<b>1</b>	<b>9 121,64</b>
		<b>Total 2005</b>	<b>0</b>	<b>0,00</b>
% d'évolution				
Suède	Transfert à l'étranger	Général	0	0,00
		Agricole	0	0,00
		<b>Total 2006</b>	<b>0</b>	<b>0,00</b>
		<b>Total 2005</b>	<b>1</b>	<b>0,00</b>
% d'évolution	-100,00			
Suisse	Transfert à l'étranger	Général	1	12 977,10
		Agricole	0	0,00
		<b>Total</b>	<b>1</b>	<b>12 977,10</b>
		<b>Total 2005</b>	<b>3</b>	<b>5 812,00</b>
		% d'évolution	-66,67	123,28
	Compte de non-résident	Général	1	0,00
		Agricole	0	0,00
		<b>Total</b>	<b>1</b>	<b>0,00</b>
		<b>Total 2005</b>	<b>0</b>	<b>0,00</b>
		% d'évolution		
<b>Total 2006</b>	<b>2</b>	<b>12 977,10</b>		
<b>Total 2005</b>	<b>3</b>	<b>5 812,00</b>		
% d'évolution	-33,33	123,28		
TOTAL	Transfert à l'étranger	Général	133	1 323 776,07
		Agricole	58	277 957,87
		<b>Total</b>	<b>191</b>	<b>1 601 733,94</b>
		<b>Total 2005</b>	<b>243</b>	<b>2 203 169,63</b>
		% d'évolution	-21,40	-27,30
	Compte de non-résident	Général	11	45 173,75
		Agricole	0	0,00
		<b>Total</b>	<b>11</b>	<b>45 173,75</b>
		<b>Total 2005</b>	<b>4</b>	<b>58 306,00</b>
		% d'évolution	175,00	-22,52
<b>Total 2006</b>	<b>202</b>	<b>1 646 907,69</b>		
<b>Total 2005</b>	<b>247</b>	<b>2 261 475,63</b>		
% d'évolution	-18,22	-27,18		

Tableau n° 2006/68

## Paiements de prestations en espèces d'assurance décès

Pays	Mode de paiement	Régime	Allocations de décès	
			Nombre	Montant total (€)
Allemagne	Transfert à l'étranger	Général	1	5 138,10
		Minier	20	49 632,48
		<b>Total</b>	<b>21</b>	<b>54 770,58</b>
		<b>Total 2005</b>	<b>22</b>	<b>54 405,34</b>
		% d'évolution	-4,55	0,67
	Compte de non-résident	Général	0	0,00
		<b>Total</b>	<b>0</b>	<b>0,00</b>
		<b>Total 2005</b>	<b>2</b>	<b>9 899,97</b>
		% d'évolution	-100,00	-100,00
		<b>Total 2006</b>	<b>21</b>	<b>54 770,58</b>
<b>Total 2005</b>	<b>24</b>	<b>64 305,31</b>		
% d'évolution	-12,50	-14,83		
Belgique	Transfert à l'étranger	Général	5	19 999,50
		Minier	1	2 517,48
		<b>Total</b>	<b>6</b>	<b>22 516,98</b>
		<b>Total 2005</b>	<b>10</b>	<b>47 647,20</b>
		% d'évolution	-40,00	-52,74
	Compte de non-résident	Général	3	14 322,00
		Autres	7	33 297,00
		<b>Total</b>	<b>10</b>	<b>47 619,00</b>
		<b>Total 2005</b>	<b>6</b>	<b>27 349,00</b>
		% d'évolution	66,67	74,12
<b>Total 2006</b>	<b>16</b>	<b>70 135,98</b>		
<b>Total 2005</b>	<b>16</b>	<b>74 996,20</b>		
% d'évolution	0,00	-6,48		
Espagne	Transfert à l'étranger	Général	1	4 135,00
		Autres	2	7 470,00
		<b>Total</b>	<b>3</b>	<b>11 605,00</b>
		<b>Total 2005</b>	<b>5</b>	<b>23 172,70</b>
		% d'évolution	-40,00	-49,92
	Compte de non-résident	Général	0	0,00
		<b>Total</b>	<b>0</b>	<b>0,00</b>
		<b>Total 2005</b>	<b>1</b>	<b>2 832,00</b>
		% d'évolution	-100,00	-100,00
		<b>Total 2006</b>	<b>3</b>	<b>11 605,00</b>
<b>Total 2005</b>	<b>6</b>	<b>26 004,70</b>		
% d'évolution	-50,00	-55,37		
Grèce	Transfert à l'étranger	Général	0	0,00
		<b>Total 2006</b>	<b>0</b>	<b>0,00</b>
		<b>Total 2005</b>	<b>1</b>	<b>4 247,00</b>
		% d'évolution	-100,00	-100,00
Irlande	Transfert à l'étranger	Général	1	697,00
		Agricole	0	0,00
		<b>Total 2006</b>	<b>1</b>	<b>697,00</b>
Italie	Transfert à l'étranger	Général	3	17 142,00
		Autres	0	0,00
		<b>Total</b>	<b>3</b>	<b>17 142,00</b>
		<b>Total 2005</b>	<b>3</b>	<b>6 429,07</b>
		% d'évolution	0,00	166,63
	Compte de non-résident	Général	0	0,00
		Autres	1	4 573,00
		<b>Total</b>	<b>1</b>	<b>4 573,00</b>
		<b>Total 2005</b>	<b>1</b>	<b>4 334,00</b>
		% d'évolution	0,00	5,51
<b>Total 2006</b>	<b>4</b>	<b>21 715,00</b>		
<b>Total 2005</b>	<b>4</b>	<b>10 763,07</b>		
% d'évolution	0,00	101,75		
Luxembourg	Transfert à l'étranger	Général	0	0,00
		<b>Total 2006</b>	<b>0</b>	<b>0,00</b>
		<b>Total 2005</b>	<b>1</b>	<b>5 974,20</b>
		% d'évolution	-100,00	-100,00



Tableau n° 2006/68 (fin)

## Paiements de prestations en espèces d'assurance décès

Pays	Mode de paiement	Régime	Allocations de décès	
			Nombre	Montant total (€)
Pays-Bas	Transfert à l'étranger	Général	2	10 246,50
		Agricole	0	0,00
		<b>Total 2006</b>	<b>2</b>	<b>10 246,50</b>
Pologne	Transfert à l'étranger	Général	1	2 351,70
		<b>Total 2006</b>	<b>1</b>	<b>2 351,70</b>
		<b>Total 2005</b>	<b>2</b>	<b>7 779,60</b>
		<i>% d'évolution</i>	<i>-50,00</i>	<i>-69,77</i>
Portugal	Transfert à l'étranger	Général	3	9 502,50
		Agricole	0	0,00
		<b>Total</b>	<b>3</b>	<b>9 502,50</b>
		<b>Total 2005</b>	<b>9</b>	<b>44 528,70</b>
	<i>% d'évolution</i>	<i>-66,67</i>	<i>-78,66</i>	
	Compte de non-résident	Général	2	8 358,30
		Agricole	0	0,00
		<b>Total</b>	<b>2</b>	<b>8 358,30</b>
<b>Total 2006</b>		<b>5</b>	<b>17 860,80</b>	
<b>Total 2005</b>	<b>9</b>	<b>44 528,70</b>		
<i>% d'évolution</i>	<i>-44,44</i>	<i>-59,89</i>		
Royaume-Uni	Compte de non-résident	Général	0	0,00
		Autres	1	7 351,00
		<b>Total 2006</b>	<b>1</b>	<b>7 351,00</b>
Suède	Transfert à l'étranger	Général	0	0,00
		<b>Total 2006</b>	<b>0</b>	<b>0,00</b>
		<b>Total 2005</b>	<b>1</b>	<b>5 514,30</b>
<i>% d'évolution</i>	<i>-100,00</i>	<i>-100,00</i>		
Suisse	Transfert à l'étranger	Général	1	2 492,70
		Minier	1	2 517,48
		Autres	4	19 536,00
		<b>Total</b>	<b>6</b>	<b>24 546,18</b>
	<b>Total 2005</b>	<b>3</b>	<b>14 207,25</b>	
	<i>% d'évolution</i>	<i>100,00</i>	<i>72,77</i>	
	Compte de non-résident	Général	1	1 355,10
		Minier	0	0,00
<b>Total</b>		<b>1</b>	<b>1 355,10</b>	
<b>Total 2005</b>		<b>1</b>	<b>4 481,00</b>	
<i>% d'évolution</i>	<i>0,00</i>	<i>-69,76</i>		
<b>Total 2006</b>	<b>7</b>	<b>25 901,28</b>		
<b>Total 2005</b>	<b>4</b>	<b>18 688,25</b>		
<i>% d'évolution</i>	<i>75,00</i>	<i>38,60</i>		
TOTAL	Transfert à l'étranger	Général	18	71 705,00
		Agricole	0	0,00
		Minier	22	54 667,44
		Autres	6	27 006,00
		<b>Total</b>	<b>46</b>	<b>153 378,44</b>
	<b>Total 2005</b>	<b>57</b>	<b>213 905,36</b>	
	<i>% d'évolution</i>	<i>-19,30</i>	<i>-28,30</i>	
	Compte de non-résident	Général	6	24 035,40
		Agricole	0	0,00
		Minier	0	0,00
Autres		9	45 221,00	
<b>Total</b>		<b>15</b>	<b>69 256,40</b>	
<b>Total 2005</b>	<b>11</b>	<b>48 895,97</b>		
<i>% d'évolution</i>	<i>36,36</i>	<i>41,64</i>		
<b>Total 2006</b>	<b>61</b>	<b>222 634,84</b>		
<b>Total 2005</b>	<b>68</b>	<b>262 801,33</b>		
<i>% d'évolution</i>	<i>-10,29</i>	<i>-15,28</i>		



Tableau n° 2006/69

## Paielements d'arrages de rentes d'accident du travail

Pays	Mode de paiement	Régimes	Rentés de victimes		Rentés de survivants		Total	
			Nombre	Montant total (€)	Nombre	Montant total (€)	Nombre	Montant total (€)
Algérie	Transfert à l'étranger	Général	6 868	14 484 995,30	774	6 087 643,86	7 642	20 572 639,16
		Agricole	56	89 063,95	2	9 314,29	58	98 378,24
		Minier	260	707 946,48	55	665 416,05	315	1 373 362,53
		Autres	1	11 358,12	0	0,00	1	11 358,12
		<b>Total</b>	<b>7 185</b>	<b>15 293 363,85</b>	<b>831</b>	<b>6 762 374,20</b>	<b>8 016</b>	<b>22 055 738,05</b>
		<b>Total 2005 *</b>	<b>7 211</b>	<b>14 179 866,67</b>	<b>858</b>	<b>6 714 680,57</b>	<b>8 069</b>	<b>20 894 547,24</b>
	<i>% d'évolution</i>	-0,36	7,85	-3,15	0,71	-0,66	5,56	
	Compte de non-résident	Général	870	2 453 757,07	84	711 761,75	954	3 165 518,82
		Agricole	4	7 050,01	2	12 951,50	6	20 001,51
		Minier	278	1 004 374,39	74	1 050 969,15	352	2 055 343,54
		Autres	1	839,00	0	0,00	1	839,00
		<b>Total</b>	<b>1 153</b>	<b>3 466 020,47</b>	<b>160</b>	<b>1 775 682,40</b>	<b>1 313</b>	<b>5 241 702,87</b>
<b>Total 2005 *</b>		<b>798</b>	<b>2 296 981,69</b>	<b>175</b>	<b>1 924 023,73</b>	<b>973</b>	<b>4 221 005,42</b>	
<i>% d'évolution</i>	44,49	50,89	-8,57	-7,71	34,94	24,18		
<b>Total 2006</b>	<b>8 338</b>	<b>18 759 384,32</b>	<b>991</b>	<b>8 538 056,60</b>	<b>9 329</b>	<b>27 297 440,92</b>		
<b>Total 2005 *</b>	<b>8 009</b>	<b>16 476 848,36</b>	<b>1 033</b>	<b>8 638 704,30</b>	<b>9 042</b>	<b>25 115 552,66</b>		
<i>% d'évolution</i>	4,11	13,85	-4,07	-1,17	3,17	8,69		
Andorre	Transfert à l'étranger	Général	1	213,72	0	0,00	1	213,72
		Agricole	0	0,00	0	0,00	0	0,00
		<b>Total</b>	<b>1</b>	<b>213,72</b>	<b>0</b>	<b>0,00</b>	<b>1</b>	<b>213,72</b>
		<b>Total 2005</b>	<b>2</b>	<b>932,65</b>	<b>0</b>	<b>0,00</b>	<b>2</b>	<b>932,65</b>
	<i>% d'évolution</i>	-50,00	-77,08			-50,00	-77,08	
	Compte de non-résident	Général	0	0,00	2	13 987,00	2	13 987,00
		Agricole	0	0,00	0	0,00	0	0,00
		<b>Total</b>	<b>0</b>	<b>0,00</b>	<b>2</b>	<b>13 987,00</b>	<b>2</b>	<b>13 987,00</b>
		<b>Total 2005</b>	<b>1</b>	<b>5 191,38</b>	<b>0</b>	<b>0,00</b>	<b>1</b>	<b>5 191,38</b>
	<i>% d'évolution</i>	-100,00	-100,00			100,00	169,43	
	<b>Total 2006</b>	<b>1</b>	<b>213,72</b>	<b>2</b>	<b>13 987,00</b>	<b>3</b>	<b>14 200,72</b>	
	<b>Total 2005</b>	<b>3</b>	<b>6 124,03</b>	<b>0</b>	<b>0,00</b>	<b>3</b>	<b>6 124,03</b>	
<i>% d'évolution</i>	-66,67	-96,51			0,00	131,89		
Bénin	Transfert à l'étranger	Général	12	34 341,59	0	0,00	12	34 341,59
		Agricole	0	0,00	0	0,00	0	0,00
		Minier	0	0,00	0	0,00	0	0,00
		<b>Total</b>	<b>12</b>	<b>34 341,59</b>	<b>0</b>	<b>0,00</b>	<b>12</b>	<b>34 341,59</b>
		<b>Total 2005</b>	<b>12</b>	<b>31 608,60</b>	<b>0</b>	<b>0,00</b>	<b>12</b>	<b>31 608,60</b>
	<i>% d'évolution</i>	0,00	8,65			0,00	8,65	
	Compte de non-résident	Général	2	5 542,73	0	0,00	2	5 542,73
		Agricole	0	0,00	0	0,00	0	0,00
		Minier	1	10 592,70	0	0,00	1	10 592,70
		<b>Total</b>	<b>3</b>	<b>16 135,43</b>	<b>0</b>	<b>0,00</b>	<b>3</b>	<b>16 135,43</b>
		<b>Total 2005</b>	<b>2</b>	<b>13 984,40</b>	<b>0</b>	<b>0,00</b>	<b>2</b>	<b>13 984,40</b>
	<i>% d'évolution</i>	50,00	15,38			50,00	15,38	
<b>Total 2006</b>	<b>15</b>	<b>50 477,02</b>	<b>0</b>	<b>0,00</b>	<b>15</b>	<b>50 477,02</b>		
<b>Total 2005</b>	<b>14</b>	<b>45 593,00</b>	<b>0</b>	<b>0,00</b>	<b>14</b>	<b>45 593,00</b>		
<i>% d'évolution</i>	7,14	10,71			7,14	10,71		
Bosnie-Herzégovine	Transfert à l'étranger	Général	22	72 750,95	3	20 689,57	25	93 440,52
		Agricole	1	2 017,00	0	0,00	1	2 017,00
		<b>Total</b>	<b>23</b>	<b>74 767,95</b>	<b>3</b>	<b>20 689,57</b>	<b>26</b>	<b>95 457,52</b>
		<b>Total 2005</b>	<b>19</b>	<b>45 162,75</b>	<b>2</b>	<b>6 148,50</b>	<b>21</b>	<b>51 311,25</b>
	<i>% d'évolution</i>	21,05	65,55	50,00	236,50	23,81	86,04	
	Compte de non-résident	Général	1	1 775,00	0	0,00	1	1 775,00
		Agricole	0	0,00	0	0,00	0	0,00
		<b>Total</b>	<b>1</b>	<b>1 775,00</b>	<b>0</b>	<b>0,00</b>	<b>1</b>	<b>1 775,00</b>
		<b>Total 2005</b>	<b>2</b>	<b>3 539,13</b>	<b>0</b>	<b>0,00</b>	<b>2</b>	<b>3 539,13</b>
	<i>% d'évolution</i>	-50,00	-49,85			-50,00	-49,85	
	<b>Total 2006</b>	<b>24</b>	<b>76 542,95</b>	<b>3</b>	<b>20 689,57</b>	<b>27</b>	<b>97 232,52</b>	
	<b>Total 2005</b>	<b>21</b>	<b>48 701,88</b>	<b>2</b>	<b>6 148,50</b>	<b>23</b>	<b>54 850,38</b>	
<i>% d'évolution</i>	14,29	57,17	50,00	236,50	17,39	77,27		

\* modification







Tableau n° 2006/69 (fin)

## Paiements d'arrérages de rentes d'accident du travail

Pays	Mode de paiement	Régimes	Rentes de victimes		Rentes de survivants		Total	
			Nombre	Montant total (€)	Nombre	Montant total (€)	Nombre	Montant total (€)
Turquie	Transfert à l'étranger	Général	333	837 920,81	65	366 828,94	398	1 204 749,75
		Agricole	53	117 092,86	21	146 021,08	74	263 113,94
		Minier	11	23 396,29	1	9 345,76	12	32 742,05
		<b>Total</b>	<b>397</b>	<b>978 409,96</b>	<b>87</b>	<b>522 195,78</b>	<b>484</b>	<b>1 500 605,74</b>
		<b>Total 2005 *</b>	<b>426</b>	<b>945 035,70</b>	<b>93</b>	<b>556 038,37</b>	<b>519</b>	<b>1 501 074,07</b>
	% d'évolution	-6,81	3,53	-6,45	-6,09	-6,74	-0,03	
	Compte de non-résident	Général	5	14 058,01	0	0,00	5	14 058,01
		Agricole	1	975,64	1	4 878,36	2	5 854,00
		<b>Total</b>	<b>6</b>	<b>15 033,65</b>	<b>1</b>	<b>4 878,36</b>	<b>7</b>	<b>19 912,01</b>
		<b>Total 2005 *</b>	<b>6</b>	<b>6 963,86</b>	<b>1</b>	<b>4 792,12</b>	<b>7</b>	<b>11 755,98</b>
% d'évolution		0,00	115,88	0,00	1,80	0,00	69,38	
<b>Total 2006</b>	<b>403</b>	<b>993 443,61</b>	<b>88</b>	<b>527 074,14</b>	<b>491</b>	<b>1 520 517,75</b>		
<b>Total 2005 *</b>	<b>432</b>	<b>951 999,56</b>	<b>94</b>	<b>560 830,49</b>	<b>526</b>	<b>1 512 830,05</b>		
% d'évolution	-6,71	4,35	-6,38	-6,02	-6,65	0,51		
Serbie-Monténégro	Transfert à l'étranger	Général	246	441 572,32	14	110 379,68	260	551 952,00
		Agricole	14	26 278,83	2	17 480,76	16	43 759,59
		<b>Total</b>	<b>260</b>	<b>467 851,15</b>	<b>16</b>	<b>127 860,44</b>	<b>276</b>	<b>595 711,59</b>
		<b>Total 2005 *</b>	<b>211</b>	<b>398 702,86</b>	<b>13</b>	<b>107 004,47</b>	<b>224</b>	<b>505 707,33</b>
	% d'évolution	23,22	17,34	23,08	19,49	23,21	17,80	
	Compte de non-résident	Général	9	10 982,64	0	0,00	9	10 982,64
		Agricole	0	0,00	0	0,00	0	0,00
		<b>Total</b>	<b>9</b>	<b>10 982,64</b>	<b>0</b>	<b>0,00</b>	<b>9</b>	<b>10 982,64</b>
		<b>Total 2005</b>	<b>12</b>	<b>16 533,67</b>	<b>0</b>	<b>0,00</b>	<b>12</b>	<b>16 533,67</b>
	% d'évolution	-25,00	-33,57			-25,00	-33,57	
<b>Total 2006</b>	<b>269</b>	<b>478 833,79</b>	<b>16</b>	<b>127 860,44</b>	<b>285</b>	<b>606 694,23</b>		
<b>Total 2005 *</b>	<b>223</b>	<b>415 236,53</b>	<b>13</b>	<b>107 004,47</b>	<b>236</b>	<b>522 241,00</b>		
% d'évolution	20,63	15,32	23,08	19,49	20,76	16,17		
TOTAL	Transfert à l'étranger	Général	11 881	27 088 389,55	1 625	12 003 353,65	13 506	39 091 743,20
		Agricole	442	1 109 508,54	167	808 829,88	609	1 918 338,42
		Minier	1 201	3 039 764,24	252	2 527 764,67	1 453	5 567 528,91
		Autres	2	12 480,12	1	11 850,00	3	24 330,12
		<b>Total</b>	<b>13 526</b>	<b>31 250 142,45</b>	<b>2 045</b>	<b>15 351 798,20</b>	<b>15 571</b>	<b>46 601 940,65</b>
	<b>Total 2005 *</b>	<b>13 868</b>	<b>30 128 956,58</b>	<b>2 114</b>	<b>15 372 529,58</b>	<b>15 982</b>	<b>45 501 486,16</b>	
	% d'évolution	-2,47	3,72	-3,26	-0,13	-2,57	2,42	
	Compte de non-résident	Général	1 001	2 735 454,62	97	816 194,48	1 098	3 551 649,10
		Agricole	13	29 499,77	6	31 984,44	19	61 484,21
		Minier	297	1 090 084,05	75	1 066 421,43	372	2 156 505,48
Autres		9	11 226,28	1	15 296,00	10	26 522,28	
<b>Total</b>		<b>1 320</b>	<b>3 866 264,72</b>	<b>179</b>	<b>1 929 896,35</b>	<b>1 499</b>	<b>5 796 161,07</b>	
<b>Total 2005 *</b>	<b>926</b>	<b>2 583 781,29</b>	<b>190</b>	<b>2 044 369,00</b>	<b>1 116</b>	<b>4 628 150,29</b>		
% d'évolution	42,55	49,64	-5,79	-5,60	34,32	25,24		
<b>Total 2006</b>	<b>14 846</b>	<b>35 116 407,17</b>	<b>2 224</b>	<b>17 281 694,55</b>	<b>17 070</b>	<b>52 398 101,72</b>		
<b>Total 2005 *</b>	<b>14 794</b>	<b>32 712 737,87</b>	<b>2 304</b>	<b>17 416 898,58</b>	<b>17 098</b>	<b>50 129 636,45</b>		
% d'évolution	0,35	7,35	-3,47	-0,78	-0,16	4,53		

\* modification

Tableau n° 2006/70

## Evolution des paiements d'arrérages de rentes d'AT-MP

Années	Rentes de victimes		Rentes de survivants		Total				
	Nombre	Montant total (€)	Nombre	Montant total (€)	Nombre	Montant total transféré (€)	% évo	Montant total versé sur un compte de non résident (€)	% évo
1997	16 490	36 512 350,97	3 560	8 142 431,39	20 050	44 654 782,36		5 367 044,65	
1998	17 034	38 369 797,28	3 680	8 872 960,58	20 714	47 242 757,86	5,80	6 490 710,18	20,94
1999	16 330	34 820 625,84	3 533	8 720 296,72	19 863	43 540 922,56	-7,84	5 020 811,71	-22,65
2000	16 335	36 492 168,71	3 408	9 063 162,42	19 743	45 555 331,13	4,63	6 489 376,77	29,25
2001	15 347	34 928 154,97	2 688	9 704 558,58	18 035	44 632 713,55	-2,03	6 079 258,46	-6,32
2002	14 942	37 981 979,00	2 713	9 499 481,31	17 655	47 481 460,31	6,38	3 696 816,87	-39,19
2003	13 775	32 410 927,20	2 296	11 273 719,21	16 071	43 684 646,41	-8,00	4 825 476,88	30,53
2004	14 244	33 992 936,01	2 137	14 834 324,75	16 381	48 827 260,76	11,77	5 300 614,32	9,85
2005	14 794	30 128 956,58	2 304	15 372 529,58	17 098	45 501 486,16	-6,81	4 628 150,29	-12,69
2006	14 846	31 250 142,45	2 224	15 351 798,20	17 070	46 601 940,65	2,42	5 796 161,07	25,24

(\*) modification

Graphique n° 2006/26

## Nombre total de bénéficiaires de rentes d'AT-MP résident dans l'un des pays à convention bilatérale

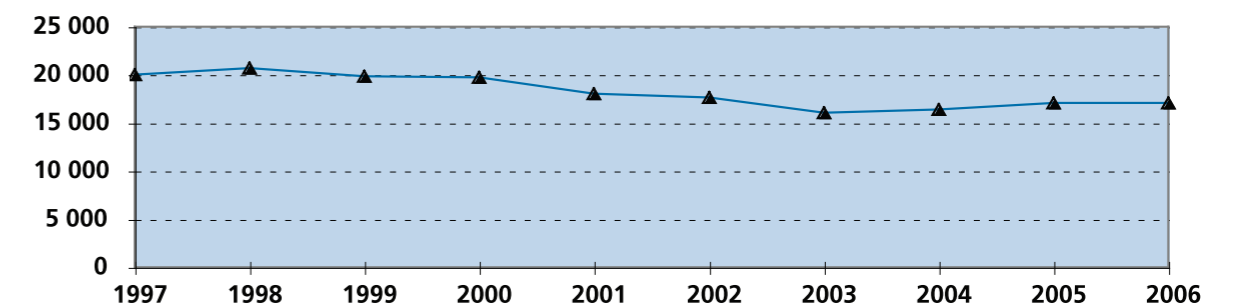

## Montants des paiements d'arrérages de rentes d'AT-MP effectués à destination des pays à convention bilatérale

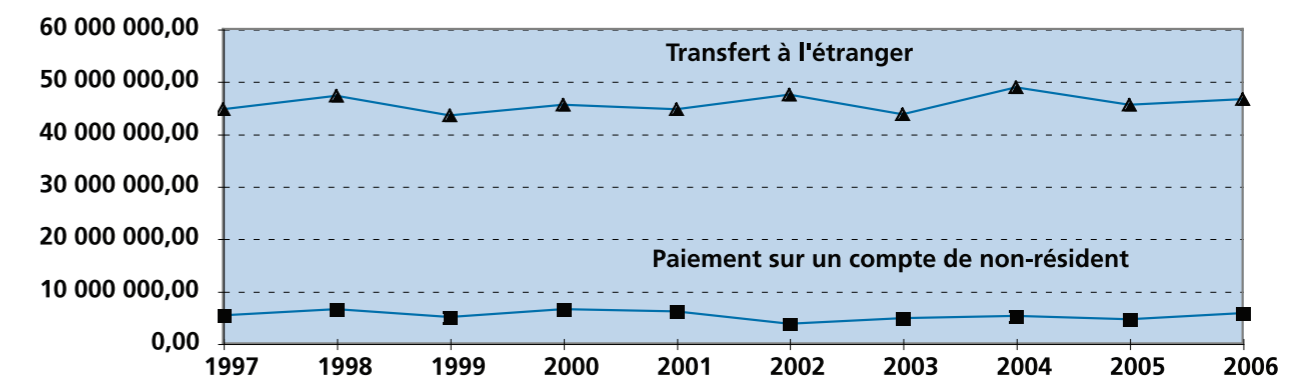

• Les statistiques du régime général étant partielles depuis des années (à cause du système informatique pas adapté aux besoins du CLEISS), aucune conclusion ne peut être tirée de l'évolution de ces paiements à l'étranger.



## Conventions bilatérales

Tableau n° 2006/71

## Paiements d'arrérages de pensions d'invalidité

Pays	Mode de paiement	Régimes	Pensions d'invalidité		Pensions de survivants invalides		Total	
			Nombre	Montant total (€)	Nombre	Montant total (€)	Nombre	Montant total (€)
Algérie	Transfert à l'étranger	Général	183	990 958,25	520	1 943 482,95	703	2 934 441,20
		Agricole	2	4 467,66	7	18 785,40	9	23 253,06
		Minier	0	0,00	2	6 320,88	2	6 320,88
		Autres	3	10 483,73	4	9 282,20	7	19 765,93
		<b>Total</b>	<b>188</b>	<b>1 005 909,64</b>	<b>533</b>	<b>1 977 871,43</b>	<b>721</b>	<b>2 983 781,07</b>
	<b>Total 2005 *</b>	<b>230</b>	<b>1 087 570,95</b>	<b>499</b>	<b>2 125 250,31</b>	<b>729</b>	<b>3 212 821,26</b>	
	% d'évolution	-18,26	-7,51	6,81	-6,93	-1,10	-7,13	
	Compte de non-résident	Général	213	1 124 351,61	142	468 389,98	355	1 592 741,59
		Minier	0	0,00	1	3 247,92	1	3 247,92
		<b>Total</b>	<b>213</b>	<b>1 124 351,61</b>	<b>143</b>	<b>471 637,90</b>	<b>356</b>	<b>1 595 989,51</b>
<b>Total 2005 *</b>		<b>297</b>	<b>1 547 173,64</b>	<b>180</b>	<b>655 624,53</b>	<b>477</b>	<b>2 202 798,17</b>	
% d'évolution		-28,28	-27,33	-20,56	-28,06	-25,37	-27,55	
<b>Total 2006</b>	<b>401</b>	<b>2 130 261,25</b>	<b>676</b>	<b>2 449 509,33</b>	<b>1 077</b>	<b>4 579 770,58</b>		
<b>Total 2005 *</b>	<b>527</b>	<b>2 634 744,59</b>	<b>679</b>	<b>2 780 874,84</b>	<b>1 206</b>	<b>5 415 619,43</b>		
% d'évolution	-23,91	-19,15	-0,44	-11,92	-10,70	-15,43		
Andorre	Transfert à l'étranger	Général	0	0,00	0	0,00	0	0,00
		Autres	1	8 895,00	0	0,00	1	8 895,00
		<b>Total</b>	<b>1</b>	<b>8 895,00</b>	<b>0</b>	<b>0,00</b>	<b>1</b>	<b>8 895,00</b>
		<b>Total 2005</b>	<b>1</b>	<b>6 147,00</b>	<b>0</b>	<b>0,00</b>	<b>1</b>	<b>6 147,00</b>
	% d'évolution	0,00	44,70	-	-	0,00	44,70	
	Compte de non-résident	Général	2	7 004,13	0	0,00	2	7 004,13
		Autres	0	0,00	1	8 302,00	1	8 302,00
		<b>Total</b>	<b>2</b>	<b>7 004,13</b>	<b>1</b>	<b>8 302,00</b>	<b>3</b>	<b>15 306,13</b>
		<b>Total 2005</b>	<b>2</b>	<b>9 052,52</b>	<b>1</b>	<b>8 098,00</b>	<b>3</b>	<b>17 150,52</b>
		% d'évolution	0,00	-22,63	0,00	2,52	0,00	-10,75
<b>Total 2006</b>		<b>3</b>	<b>15 899,13</b>	<b>1</b>	<b>8 302,00</b>	<b>4</b>	<b>24 201,13</b>	
<b>Total 2005</b>	<b>3</b>	<b>15 199,52</b>	<b>1</b>	<b>8 098,00</b>	<b>4</b>	<b>23 297,52</b>		
% d'évolution	0,00	4,60	0,00	2,52	0,00	3,88		
Bénin	Transfert à l'étranger	Général	2	9 553,75	0	0,00	2	9 553,75
		Agricole	0	0,00	0	0,00	0	0,00
		<b>Total</b>	<b>2</b>	<b>9 553,75</b>	<b>0</b>	<b>0,00</b>	<b>2</b>	<b>9 553,75</b>
		<b>Total 2005</b>	<b>2</b>	<b>8 973,00</b>	<b>0</b>	<b>0,00</b>	<b>2</b>	<b>8 973,00</b>
	% d'évolution	0,00	6,47	-	-	0,00	6,47	
	Compte de non-résident	Général	2	26 457,30	0	0,00	2	26 457,30
		Agricole	0	0,00	0	0,00	0	0,00
		<b>Total</b>	<b>2</b>	<b>26 457,30</b>	<b>0</b>	<b>0,00</b>	<b>2</b>	<b>26 457,30</b>
		<b>Total 2005</b>	<b>2</b>	<b>14 896,00</b>	<b>0</b>	<b>0,00</b>	<b>2</b>	<b>14 896,00</b>
		% d'évolution	0,00	77,61	-	-	0,00	77,61
<b>Total 2006</b>		<b>4</b>	<b>36 011,05</b>	<b>0</b>	<b>0,00</b>	<b>4</b>	<b>36 011,05</b>	
<b>Total 2005</b>	<b>4</b>	<b>23 869,00</b>	<b>0</b>	<b>0,00</b>	<b>4</b>	<b>23 869,00</b>		
% d'évolution	0,00	50,87	-	-	0,00	50,87		
Bosnie-Herzégovine	Transfert à l'étranger	Général	8	38 887,18	0	0,00	8	38 887,18
		Agricole	1	6 736,92	0	0,00	1	6 736,92
		<b>Total</b>	<b>9</b>	<b>45 624,10</b>	<b>0</b>	<b>0,00</b>	<b>9</b>	<b>45 624,10</b>
		<b>Total 2005 *</b>	<b>7</b>	<b>39 431,86</b>	<b>0</b>	<b>0,00</b>	<b>7</b>	<b>39 431,86</b>
	% d'évolution	28,57	15,70	-	-	28,57	15,70	
	Compte de non-résident	Général	1	7 082,70	0	0,00	1	7 082,70
		Agricole	0	0,00	0	0,00	0	0,00
		<b>Total</b>	<b>1</b>	<b>7 082,70</b>	<b>0</b>	<b>0,00</b>	<b>1</b>	<b>7 082,70</b>
		<b>Total 2005 *</b>	<b>0</b>	<b>0,00</b>	<b>0</b>	<b>0,00</b>	<b>0</b>	<b>0,00</b>
		% d'évolution	-	-	-	-	-	-
<b>Total 2006</b>	<b>10</b>	<b>52 706,80</b>	<b>0</b>	<b>0,00</b>	<b>10</b>	<b>52 706,80</b>		
<b>Total 2005 *</b>	<b>7</b>	<b>39 431,86</b>	<b>0</b>	<b>0,00</b>	<b>7</b>	<b>39 431,86</b>		
% d'évolution	42,86	33,67	-	-	42,86	33,67		

\* modification

## Conventions bilatérales

Tableau n° 2006/71 (suite)

## Paiements d'arrérages de pensions d'invalidité

Pays	Mode de paiement	Régimes	Pensions d'invalidité		Pensions de survivants invalides		Total	
			Nombre	Montant total (€)	Nombre	Montant total (€)	Nombre	Montant total (€)
Cameroun	Transfert à l'étranger	Général	2	4 210,84	0	0,00	2	4 210,84
		Agricole	1	5 814,45	0	0,00	1	5 814,45
		Autres	1	13 212,00	0	0,00	1	13 212,00
		<b>Total</b>	<b>4</b>	<b>23 237,29</b>	<b>0</b>	<b>0,00</b>	<b>4</b>	<b>23 237,29</b>
		<b>Total 2005</b>	<b>0</b>	<b>0,00</b>	<b>0</b>	<b>0,00</b>	<b>0</b>	<b>0,00</b>
	% d'évolution	-	-	-	-	-	-	
	Compte de non-résident	Général	0	0,00	0	0,00	0	0,00
		Agricole	0	0,00	0	0,00	0	0,00
		<b>Total</b>	<b>0</b>	<b>0,00</b>	<b>0</b>	<b>0,00</b>	<b>0</b>	<b>0,00</b>
		<b>Total 2005</b>	<b>1</b>	<b>12 752,00</b>	<b>0</b>	<b>0,00</b>	<b>1</b>	<b>12 752,00</b>
% d'évolution		-100,00	-100,00	-	-	-100,00	-100,00	
<b>Total 2006</b>	<b>4</b>	<b>23 237,29</b>	<b>0</b>	<b>0,00</b>	<b>4</b>	<b>23 237,29</b>		
<b>Total 2005</b>	<b>1</b>	<b>12 752,00</b>	<b>0</b>	<b>0,00</b>	<b>1</b>	<b>12 752,00</b>		
% d'évolution	300,00	82,22	-	-	300,00	82,22		
Canada	Transfert à l'étranger	Général	5	28 088,88	0	0,00	5	28 088,88
		Autres	0	0,00	5	29 533,00	5	29 533,00
		<b>Total</b>	<b>5</b>	<b>28 088,88</b>	<b>5</b>	<b>29 533,00</b>	<b>10</b>	<b>57 621,88</b>
		<b>Total 2005</b>	<b>6</b>	<b>36 890,05</b>	<b>5</b>	<b>28 817,00</b>	<b>11</b>	<b>65 707,05</b>
	% d'évolution	-16,67	-23,86	0,00	2,48	-9,09	-12,30	
	Compte de non-résident	Général	5	18 746,59	0	0,00	5	18 746,59
		Autres	1	10 215,00	0	0,00	1	10 215,00
		<b>Total</b>	<b>6</b>	<b>28 961,59</b>	<b>0</b>	<b>0,00</b>	<b>6</b>	<b>28 961,59</b>
		<b>Total 2005</b>	<b>7</b>	<b>38 697,31</b>	<b>0</b>	<b>0,00</b>	<b>7</b>	<b>38 697,31</b>
		% d'évolution	-14,29	-25,16	-	-	-14,29	-25,16
<b>Total 2006</b>		<b>11</b>	<b>57 050,47</b>	<b>5</b>	<b>29 533,00</b>	<b>16</b>	<b>86 583,47</b>	
<b>Total 2005</b>	<b>13</b>	<b>75 587,36</b>	<b>5</b>	<b>28 817,00</b>	<b>18</b>	<b>104 404,36</b>		
% d'évolution	-15,38	-24,52	0,00	2,48	-11,11	-17,07		
Cap-Vert	Transfert à l'étranger	Général	0	0,00	0	0,00	0	0,00
		Agricole	1	3 588,25	0	0,00	1	3 588,25
		<b>Total</b>	<b>1</b>	<b>3 588,25</b>	<b>0</b>	<b>0,00</b>	<b>1</b>	<b>3 588,25</b>
		<b>Total 2005</b>	<b>2</b>	<b>7 512,44</b>	<b>0</b>	<b>0,00</b>	<b>2</b>	<b>7 512,44</b>
	% d'évolution	-50,00	-52,24	-	-	-50,00	-52,24	
	Compte de non-résident	Général	0	0,00	0	0,00	0	0,00
		Agricole	0	0,00	0	0,00	0	0,00
		<b>Total</b>	<b>0</b>	<b>0,00</b>	<b>0</b>	<b>0,00</b>	<b>0</b>	<b>0,00</b>
		<b>Total 2005</b>	<b>1</b>	<b>9 555,00</b>	<b>0</b>	<b>0,00</b>	<b>1</b>	<b>9 555,00</b>
		% d'évolution	-100,00	-100,00	-	-	-100,00	-100,00
<b>Total 2006</b>		<b>1</b>	<b>3 588,25</b>	<b>0</b>	<b>0,00</b>	<b>1</b>	<b>3 588,25</b>	
<b>Total 2005</b>	<b>3</b>	<b>17 067,44</b>	<b>0</b>	<b>0,00</b>	<b>3</b>	<b>17 067,44</b>		
% d'évolution	-66,67	-78,98	-	-	-66,67	-78,98		
Côte d'Ivoire	Transfert à l'étranger	Général	2	7 125,98	0	0,00	2	7 125,98
		Agricole	0	0,00	0	0,00	0	0,00
		Autres	1	23 151,00	0	0,00	1	23 151,00
		<b>Total</b>	<b>3</b>	<b>30 276,98</b>	<b>0</b>	<b>0,00</b>	<b>3</b>	<b>30 276,98</b>
		<b>Total 2005</b>	<b>4</b>	<b>39 534,21</b>	<b>0</b>	<b>0,00</b>	<b>4</b>	<b>39 534,21</b>
	% d'évolution	-25,00	-23,42	-	-	-25,00	-23,42	
	Compte de non-résident	Général	3	13 797,80	0	0,00	3	13 797,80
		Agricole	0	0,00	0	0,00	0	0,00
		<b>Total</b>	<b>3</b>	<b>13 797,80</b>	<b>0</b>	<b>0,00</b>	<b>3</b>	<b>13 797,80</b>
		<b>Total 2005</b>	<b>1</b>	<b>13 259,58</b>	<b>0</b>	<b>0,00</b>	<b>1</b>	<b>13 259,58</b>
% d'évolution		200,00	4,06	-	-	200,00	4,06	
<b>Total 2006</b>	<b>6</b>	<b>44 074,78</b>	<b>0</b>	<b>0,00</b>	<b>6</b>	<b>44 074,78</b>		
<b>Total 2005</b>	<b>5</b>	<b>52 793,79</b>	<b>0</b>	<b>0,00</b>	<b>5</b>	<b>52 793,79</b>		
% d'évolution	20,00	-16,52	-	-	20,00	-16,52		

Tableau n° 2006/71 (suite)

## Paiements d'arrérages de pensions d'invalidité

Pays	Mode de paiement	Régimes	Pensions d'invalidité		Pensions de survivants invalides		Total		
			Nombre	Montant total (€)	Nombre	Montant total (€)	Nombre	Montant total (€)	
Croatie	Transfert à l'étranger	Général	3	6 327,66	0	0,00	3	6 327,66	
		Agricole	0	0,00	0	0,00	0	0,00	
		<b>Total</b>	<b>3</b>	<b>6 327,66</b>	<b>0</b>	<b>0,00</b>	<b>3</b>	<b>6 327,66</b>	
		<b>Total 2005</b>	<b>4</b>	<b>16 871,37</b>	<b>1</b>	<b>6 065,00</b>	<b>5</b>	<b>22 936,37</b>	
		<i>% d'évolution</i>	-25,00	-62,49	-100,00	-100,00	-40,00	-72,41	
	Compte de non-résident	Général	2	24 540,62	0	0,00	2	24 540,62	
		Agricole	0	0,00	0	0,00	0	0,00	
		<b>Total</b>	<b>2</b>	<b>24 540,62</b>	<b>0</b>	<b>0,00</b>	<b>2</b>	<b>24 540,62</b>	
		<b>Total 2005</b>	<b>1</b>	<b>8 143,27</b>	<b>0</b>	<b>0,00</b>	<b>1</b>	<b>8 143,27</b>	
		<i>% d'évolution</i>	100,00	201,36	-	-	100,00	201,36	
<b>Total 2006</b>			<b>5</b>	<b>30 868,28</b>	<b>0</b>	<b>0,00</b>	<b>5</b>	<b>30 868,28</b>	
<b>Total 2005</b>			<b>5</b>	<b>25 014,64</b>	<b>1</b>	<b>6 065,00</b>	<b>6</b>	<b>31 079,64</b>	
<i>% d'évolution</i>			0,00	23,40	-100,00	-100,00	-16,67	-0,68	
Etats-Unis	Transfert à l'étranger	Général	7	21 349,39	0	0,00	7	21 349,39	
		Autres	2	22 311,00	1	5 786,00	3	28 097,00	
		<b>Total</b>	<b>9</b>	<b>43 660,39</b>	<b>1</b>	<b>5 786,00</b>	<b>10</b>	<b>49 446,39</b>	
		<b>Total 2005</b>	<b>8</b>	<b>37 560,27</b>	<b>1</b>	<b>5 786,00</b>	<b>9</b>	<b>43 346,27</b>	
	<i>% d'évolution</i>			12,50	16,24	0,00	0,00	11,11	14,07
	Compte de non-résident	Général	11	71 569,42	0	0,00	11	71 569,42	
		Autres	1	20 707,00	2	27 168,00	3	47 875,00	
		<b>Total</b>	<b>12</b>	<b>92 276,42</b>	<b>2</b>	<b>27 168,00</b>	<b>14</b>	<b>119 444,42</b>	
		<b>Total 2005 *</b>	<b>13</b>	<b>104 535,74</b>	<b>2</b>	<b>26 552,00</b>	<b>15</b>	<b>131 087,74</b>	
		<i>% d'évolution</i>	-7,69	-11,73	0,00	2,32	-6,67	-8,88	
<b>Total 2006</b>			<b>21</b>	<b>135 936,81</b>	<b>3</b>	<b>32 954,00</b>	<b>24</b>	<b>168 890,81</b>	
<b>Total 2005 *</b>			<b>21</b>	<b>142 096,01</b>	<b>3</b>	<b>32 338,00</b>	<b>24</b>	<b>174 434,01</b>	
<i>% d'évolution</i>			0,00	-4,33	0,00	1,90	0,00	-3,18	
Israël	Transfert à l'étranger	Général	17	97 814,08	0	0,00	17	97 814,08	
		Autres	1	7 854,00	3	11 893,00	4	19 747,00	
		<b>Total</b>	<b>18</b>	<b>105 668,08</b>	<b>3</b>	<b>11 893,00</b>	<b>21</b>	<b>117 561,08</b>	
		<b>Total 2005</b>	<b>17</b>	<b>93 663,29</b>	<b>3</b>	<b>17 787,42</b>	<b>20</b>	<b>111 450,71</b>	
	<i>% d'évolution</i>			5,88	12,82	0,00	-33,14	5,00	5,48
	Compte de non-résident	Général	16	126 879,36	0	0,00	16	126 879,36	
		Autres	3	21 312,00	0	0,00	3	21 312,00	
		<b>Total</b>	<b>19</b>	<b>148 191,36</b>	<b>0</b>	<b>0,00</b>	<b>19</b>	<b>148 191,36</b>	
		<b>Total 2005</b>	<b>17</b>	<b>142 556,79</b>	<b>1</b>	<b>1 145,00</b>	<b>18</b>	<b>143 701,79</b>	
		<i>% d'évolution</i>	11,76	3,95	-100,00	-	5,56	3,12	
<b>Total 2006</b>			<b>37</b>	<b>253 859,44</b>	<b>3</b>	<b>11 893,00</b>	<b>40</b>	<b>265 752,44</b>	
<b>Total 2005</b>			<b>34</b>	<b>236 220,08</b>	<b>4</b>	<b>18 932,42</b>	<b>38</b>	<b>255 152,50</b>	
<i>% d'évolution</i>			8,82	7,47	-25,00	-37,18	5,26	4,15	
Jersey	Transfert à l'étranger	Général	0	0,00	0	0,00	0	0,00	
		Agricole	0	0,00	0	0,00	0	0,00	
		<b>Total 2006</b>	<b>0</b>	<b>0,00</b>	<b>0</b>	<b>0,00</b>	<b>0</b>	<b>0,00</b>	
		<b>Total 2005</b>	<b>1</b>	<b>3 502,19</b>	<b>0</b>	<b>0,00</b>	<b>1</b>	<b>3 502,19</b>	
<i>% d'évolution</i>			-100,00	-100,00	-	-	-100,00	-100,00	
Macédoine	Transfert à l'étranger	Général	5	21 875,26	0	0,00	5	21 875,26	
		Agricole	1	1 500,25	0	0,00	1	1 500,25	
		<b>Total 2006</b>	<b>6</b>	<b>23 375,51</b>	<b>0</b>	<b>0,00</b>	<b>6</b>	<b>23 375,51</b>	
		<b>Total 2005</b>	<b>7</b>	<b>25 628,31</b>	<b>0</b>	<b>0,00</b>	<b>7</b>	<b>25 628,31</b>	
		<i>% d'évolution</i>	-14,29	-8,79	-	-	-14,29	-8,79	

\* modification

Tableau n° 2006/71 (suite)

## Paiements d'arrérages de pensions d'invalidité

Pays	Mode de paiement	Régimes	Pensions d'invalidité		Pensions de survivants invalides		Total		
			Nombre	Montant total (€)	Nombre	Montant total (€)	Nombre	Montant total (€)	
Madagascar	Transfert à l'étranger	Général	3	20 204,12	0	0,00	3	20 204,12	
		Agricole	1	3 358,00	0	0,00	1	3 358,00	
		<b>Total</b>	<b>4</b>	<b>23 562,12</b>	<b>0</b>	<b>0,00</b>	<b>4</b>	<b>23 562,12</b>	
		<b>Total 2005</b>	<b>2</b>	<b>7 433,00</b>	<b>0</b>	<b>0,00</b>	<b>2</b>	<b>7 433,00</b>	
		<i>% d'évolution</i>	100,00	216,99	-	-	100,00	216,99	
	Compte de non-résident	Général	3	28 199,13	2	17 507,63	5	45 706,76	
		Autres	3	39 348,00	0	0,00	3	39 348,00	
		<b>Total</b>	<b>6</b>	<b>67 547,13</b>	<b>2</b>	<b>17 507,63</b>	<b>8</b>	<b>85 054,76</b>	
		<b>Total 2005</b>	<b>6</b>	<b>67 602,68</b>	<b>0</b>	<b>0,00</b>	<b>6</b>	<b>67 602,68</b>	
		<i>% d'évolution</i>	0,00	-0,08	-	-	33,33	25,82	
<b>Total 2006</b>			<b>10</b>	<b>91 109,25</b>	<b>2</b>	<b>17 507,63</b>	<b>12</b>	<b>108 616,88</b>	
<b>Total 2005</b>			<b>8</b>	<b>75 035,68</b>	<b>0</b>	<b>0,00</b>	<b>8</b>	<b>75 035,68</b>	
<i>% d'évolution</i>			25,00	21,42	-	-	50,00	44,75	
Mali	Transfert à l'étranger	Général	12	75 123,32	1	2 791,70	13	77 915,02	
		Agricole	0	0,00	0	0,00	0	0,00	
		<b>Total</b>	<b>12</b>	<b>75 123,32</b>	<b>1</b>	<b>2 791,70</b>	<b>13</b>	<b>77 915,02</b>	
		<b>Total 2005</b>	<b>12</b>	<b>65 049,11</b>	<b>1</b>	<b>2 741,95</b>	<b>13</b>	<b>67 791,06</b>	
	<i>% d'évolution</i>			0,00	15,49	0,00	1,81	0,00	14,93
	Compte de non-résident	Général	9	61 219,45	0	0,00	9	61 219,45	
		Agricole	0	0,00	0	0,00	0	0,00	
		<b>Total</b>	<b>9</b>	<b>61 219,45</b>	<b>0</b>	<b>0,00</b>	<b>9</b>	<b>61 219,45</b>	
		<b>Total 2005</b>	<b>4</b>	<b>41 581,73</b>	<b>0</b>	<b>0,00</b>	<b>4</b>	<b>41 581,73</b>	
		<i>% d'évolution</i>	125,00	47,23	-	-	125,00	47,23	
<b>Total 2006</b>			<b>21</b>	<b>136 342,77</b>	<b>1</b>	<b>2 791,70</b>	<b>22</b>	<b>139 134,47</b>	
<b>Total 2005</b>			<b>16</b>	<b>106 630,84</b>	<b>1</b>	<b>2 741,95</b>	<b>17</b>	<b>109 372,79</b>	
<i>% d'évolution</i>			31,25	27,86	0,00	1,81	29,41	27,21	
Maroc	Transfert à l'étranger	Général	212	1 107 323,65	182	661 487,29	394	1 768 810,94	
		Agricole	45	174 642,88	20	58 217,35	65	232 860,23	
		Minier	9	23 074,56	10	32 794,20	19	55 868,76	
		Autres	4	28 899,00	0	0,00	4	28 899,00	
		<b>Total</b>	<b>270</b>	<b>1 333 940,09</b>	<b>212</b>	<b>752 498,84</b>	<b>482</b>	<b>2 086 438,93</b>	
	<b>Total 2005</b>			<b>323</b>	<b>1 542 068,75</b>	<b>208</b>	<b>791 782,40</b>	<b>531</b>	<b>2 333 851,15</b>
	<i>% d'évolution</i>			-16,41	-13,50	1,92	-4,96	-9,23	-10,60
	Compte de non-résident	Général	55	318 568,99	1	2 865,00	56	321 433,99	
		Agricole	1	4 114,92	1	3 310,32	2	7 425,24	
		Autres	2	37 272,00	1	4 071,00	3	41 343,00	
<b>Total</b>		<b>58</b>	<b>359 955,91</b>	<b>3</b>	<b>10 246,32</b>	<b>61</b>	<b>370 202,23</b>		
<b>Total 2005</b>		<b>62</b>	<b>396 470,66</b>	<b>3</b>	<b>10 962,88</b>	<b>65</b>	<b>407 433,54</b>		
<i>% d'évolution</i>			-6,45	-9,21	0,00	-6,54	-6,15	-9,14	
<b>Total 2006</b>			<b>328</b>	<b>1 693 896,00</b>	<b>215</b>	<b>762 745,16</b>	<b>543</b>	<b>2 456 641,16</b>	
<b>Total 2005</b>			<b>385</b>	<b>1 938 539,41</b>	<b>211</b>	<b>802 745,28</b>	<b>596</b>	<b>2 741 284,69</b>	
<i>% d'évolution</i>			-14,81	-12,62	1,90	-4,98	-8,89	-10,38	
Mauritanie	Transfert à l'étranger	Général	2	4 279,86	2	9 366,50	4	13 646,36	
		Agricole	0	0,00	0	0,00	0	0,00	
		<b>Total</b>	<b>2</b>	<b>4 279,86</b>	<b>2</b>	<b>9 366,50</b>	<b>4</b>	<b>13 646,36</b>	
		<b>Total 2005</b>	<b>2</b>	<b>11 167,63</b>	<b>2</b>	<b>9 470,40</b>	<b>4</b>	<b>20 638,03</b>	
	<i>% d'évolution</i>			0,00	-61,68	0,00	-1,10	0,00	-33,88
	Compte de non-résident	Général	2	8 606,65	0	0,00	2	8 606,65	
		Agricole	0	0,00	0	0,00	0	0,00	
		<b>Total</b>	<b>2</b>	<b>8 606,65</b>	<b>0</b>	<b>0,00</b>	<b>2</b>	<b>8 606,65</b>	
		<b>Total 2005</b>	<b>2</b>	<b>24 209,89</b>	<b>0</b>	<b>0,00</b>	<b>2</b>	<b>24 209,89</b>	
		<i>% d'évolution</i>	0,00	-64,45	-	-	0,00	-64,45	
<b>Total 2006</b>			<b>4</b>	<b>12 886,51</b>	<b>2</b>	<b>9 366,50</b>	<b>6</b>	<b>22 253,01</b>	
<b>Total 2005</b>			<b>4</b>	<b>35 377,52</b>	<b>2</b>	<b>9 470,40</b>	<b>6</b>	<b>44 847,92</b>	
<i>% d'évolution</i>			0,00	-63,57	0,00	-1,10	0,00	-50,38	

Tableau n° 2006/71 (suite)

## Paiements d'arrérages de pensions d'invalidité

Pays	Mode de paiement	Régimes	Pensions d'invalidité		Pensions de survivants invalides		Total	
			Nombre	Montant total (€)	Nombre	Montant total (€)	Nombre	Montant total (€)
Monaco	Transfert à l'étranger	Général	0	0,00	0	0,00	0	0,00
		Autres	1	15 633,85	0	0,00	1	15 633,85
		<b>Total</b>	<b>1</b>	<b>15 633,85</b>	<b>0</b>	<b>0,00</b>	<b>1</b>	<b>15 633,85</b>
		<b>Total 2005</b>	<b>1</b>	<b>23 053,49</b>	<b>0</b>	<b>0,00</b>	<b>1</b>	<b>23 053,49</b>
		% d'évolution	0,00	-32,18	-	-	0,00	-32,18
	Compte de non-résident	Général	0	0,00	0	0,00	0	0,00
		Autres	1	4 584,00	1	8 957,00	2	13 541,00
		<b>Total</b>	<b>1</b>	<b>4 584,00</b>	<b>1</b>	<b>8 957,00</b>	<b>2</b>	<b>13 541,00</b>
		<b>Total 2005</b>	<b>1</b>	<b>4 528,00</b>	<b>1</b>	<b>8 742,00</b>	<b>2</b>	<b>13 270,00</b>
		% d'évolution	0,00	1,24	0,00	2,46	0,00	2,04
<b>Total 2006</b>			<b>2</b>	<b>20 217,85</b>	<b>1</b>	<b>8 957,00</b>	<b>3</b>	<b>29 174,85</b>
<b>Total 2005</b>			<b>2</b>	<b>27 581,49</b>	<b>1</b>	<b>8 742,00</b>	<b>3</b>	<b>36 323,49</b>
% d'évolution			0,00	-26,70	0,00	2,46	0,00	-19,68
Niger	Compte de non-résident	Général	0	0,00	0	0,00	0	0,00
		Autres	1	13 638,00	0	0,00	1	13 638,00
		<b>Total 2006</b>	<b>1</b>	<b>13 638,00</b>	<b>0</b>	<b>0,00</b>	<b>1</b>	<b>13 638,00</b>
		<b>Total 2005</b>	<b>1</b>	<b>13 308,00</b>	<b>0</b>	<b>0,00</b>	<b>1</b>	<b>13 308,00</b>
		% d'évolution	0,00	2,48	-	-	0,00	2,48
Nouvelle Calédonie	Transfert à l'étranger	Général	2	13 913,67	0	0,00	2	13 913,67
		Agricole	0	0,00	0	0,00	0	0,00
		<b>Total</b>	<b>2</b>	<b>13 913,67</b>	<b>0</b>	<b>0,00</b>	<b>2</b>	<b>13 913,67</b>
		<b>Total 2005</b>	<b>0</b>	<b>0,00</b>	<b>0</b>	<b>0,00</b>	<b>0</b>	<b>0,00</b>
		% d'évolution	-	-	-	-	-	-
	Compte de non-résident	Général	1	5 589,16	0	0,00	1	5 589,16
		Autres	1	12 458,00	2	15 878,00	3	28 336,00
		<b>Total</b>	<b>2</b>	<b>18 047,16</b>	<b>2</b>	<b>15 878,00</b>	<b>4</b>	<b>33 925,16</b>
		<b>Total 2005</b>	<b>4</b>	<b>29 317,83</b>	<b>1</b>	<b>8 933,00</b>	<b>5</b>	<b>38 250,83</b>
		% d'évolution	-50,00	-38,44	100,00	77,75	-20,00	-11,31
<b>Total 2006</b>			<b>4</b>	<b>31 960,83</b>	<b>2</b>	<b>15 878,00</b>	<b>6</b>	<b>47 838,83</b>
<b>Total 2005</b>			<b>4</b>	<b>29 317,83</b>	<b>1</b>	<b>8 933,00</b>	<b>5</b>	<b>38 250,83</b>
% d'évolution			0,00	9,01	100,00	77,75	20,00	25,07
Philippines	Compte de non-résident	Général	0	0,00	0	0,00	0	0,00
		Autres	0	0,00	1	6 229,00	1	6 229,00
		<b>Total 2006</b>	<b>0</b>	<b>0,00</b>	<b>1</b>	<b>6 229,00</b>	<b>1</b>	<b>6 229,00</b>
		<b>Total 2005</b>	<b>0</b>	<b>0,00</b>	<b>1</b>	<b>6 075,00</b>	<b>1</b>	<b>6 075,00</b>
		% d'évolution	-	-	0,00	2,53	0,00	2,53
Polynésie française	Compte de non-résident	Général	5	29 560,60	0	0,00	5	29 560,60
		Agricole	0	0,00	0	0,00	0	0,00
		Minier	0	0,00	0	0,00	0	0,00
		Autres	1	10 856,83	0	0,00	1	10 856,83
		<b>Total 2006</b>	<b>6</b>	<b>40 417,43</b>	<b>0</b>	<b>0,00</b>	<b>6</b>	<b>40 417,43</b>
		<b>Total 2005 *</b>	<b>7</b>	<b>34 424,76</b>	<b>0</b>	<b>0,00</b>	<b>7</b>	<b>34 424,76</b>
% d'évolution			-14,29	17,41	-	-	-14,29	17,41
Québec	Transfert à l'étranger	Général	1	7 882,00	0	0,00	1	7 882,00
		Agricole	0	0,00	0	0,00	0	0,00
		<b>Total 2006</b>	<b>1</b>	<b>7 882,00</b>	<b>0</b>	<b>0,00</b>	<b>1</b>	<b>7 882,00</b>
		<b>Total 2005</b>	<b>1</b>	<b>7 741,00</b>	<b>0</b>	<b>0,00</b>	<b>1</b>	<b>7 741,00</b>
		% d'évolution	0,00	1,82	-	-	0,00	1,82
Roumanie	Transfert à l'étranger	Général	1	7 683,66	0	0,00	1	7 683,66
		Agricole	0	0,00	0	0,00	0	0,00
		<b>Total 2006</b>	<b>1</b>	<b>7 683,66</b>	<b>0</b>	<b>0,00</b>	<b>1</b>	<b>7 683,66</b>
		<b>Total 2005</b>	<b>1</b>	<b>4 198,79</b>	<b>0</b>	<b>0,00</b>	<b>1</b>	<b>4 198,79</b>
		% d'évolution	0,00	83,00	-	-	0,00	83,00

\* modification

Tableau n° 2006/71 (suite)

## Paiements d'arrérages de pensions d'invalidité

Pays	Mode de paiement	Régimes	Pensions d'invalidité		Pensions de survivants invalides		Total		
			Nombre	Montant total (€)	Nombre	Montant total (€)	Nombre	Montant total (€)	
Sénégal	Transfert à l'étranger	Général	10	55 757,25	0	0,00	10	55 757,25	
		Agricole	0	0,00	0	0,00	0	0,00	
		<b>Total</b>	<b>10</b>	<b>55 757,25</b>	<b>0</b>	<b>0,00</b>	<b>10</b>	<b>55 757,25</b>	
		<b>Total 2005</b>	<b>12</b>	<b>69 801,41</b>	<b>0</b>	<b>0,00</b>	<b>12</b>	<b>69 801,41</b>	
		% d'évolution	-16,67	-20,12	-	-	-16,67	-20,12	
	Compte de non-résident	Général	5	30 461,78	0	0,00	5	30 461,78	
		Autres	1	11 437,00	0	0,00	1	11 437,00	
		<b>Total</b>	<b>6</b>	<b>41 898,78</b>	<b>0</b>	<b>0,00</b>	<b>6</b>	<b>41 898,78</b>	
		<b>Total 2005</b>	<b>8</b>	<b>61 871,38</b>	<b>0</b>	<b>0,00</b>	<b>8</b>	<b>61 871,38</b>	
		% d'évolution	-25,00	-32,28	-	-	-25,00	-32,28	
<b>Total 2006</b>			<b>16</b>	<b>97 656,03</b>	<b>0</b>	<b>0,00</b>	<b>16</b>	<b>97 656,03</b>	
<b>Total 2005</b>			<b>20</b>	<b>131 672,79</b>	<b>0</b>	<b>0,00</b>	<b>20</b>	<b>131 672,79</b>	
% d'évolution			-20,00	-25,83	-	-	-20,00	-25,83	
Togo	Transfert à l'étranger	Général	2	8 821,60	0	0,00	2	8 821,60	
		Agricole	0	0,00	0	0,00	0	0,00	
		<b>Total 2006</b>	<b>2</b>	<b>8 821,60</b>	<b>0</b>	<b>0,00</b>	<b>2</b>	<b>8 821,60</b>	
		<b>Total 2005</b>	<b>3</b>	<b>25 882,63</b>	<b>0</b>	<b>0,00</b>	<b>3</b>	<b>25 882,63</b>	
		% d'évolution	-33,33	-65,92	-	-	-33,33	-65,92	
Tunisie	Transfert à l'étranger	Général	123	676 302,56	17	54 491,67	140	730 794,23	
		Agricole	8	38 143,57	1	3 004,93	9	41 148,50	
		Autres	1	10 778,00	0	0,00	1	10 778,00	
		<b>Total</b>	<b>132</b>	<b>725 224,13</b>	<b>18</b>	<b>57 496,60</b>	<b>150</b>	<b>782 720,73</b>	
		<b>Total 2005 *</b>	<b>174</b>	<b>906 784,57</b>	<b>18</b>	<b>78 466,94</b>	<b>192</b>	<b>985 251,51</b>	
	% d'évolution			-24,14	-20,02	0,00	-26,73	-21,88	-20,56
	Compte de non-résident	Général	19	123 493,32	0	0,00	19	123 493,32	
		Agricole	1	5 202,60	0	0,00	1	5 202,60	
		<b>Total</b>	<b>20</b>	<b>128 695,92</b>	<b>0</b>	<b>0,00</b>	<b>20</b>	<b>128 695,92</b>	
		<b>Total 2005</b>	<b>22</b>	<b>136 460,41</b>	<b>2</b>	<b>5 100,65</b>	<b>24</b>	<b>141 561,06</b>	
% d'évolution		-9,09	-5,69	-100,00	-	-16,67	-9,09		
<b>Total 2006</b>			<b>152</b>	<b>853 920,05</b>	<b>18</b>	<b>57 496,60</b>	<b>170</b>	<b>911 416,65</b>	
<b>Total 2005 *</b>			<b>196</b>	<b>1 043 244,98</b>	<b>20</b>	<b>83 567,59</b>	<b>216</b>	<b>1 126 812,57</b>	
% d'évolution			-22,45	-18,15	-10,00	-31,20	-21,30	-19,12	
Turquie	Transfert à l'étranger	Général	51	273 241,92	1	777,13	52	274 019,05	
		Agricole	4	12 099,41	1	3 004,93	5	15 104,34	
		<b>Total</b>	<b>55</b>	<b>285 341,33</b>	<b>2</b>	<b>3 782,06</b>	<b>57</b>	<b>289 123,39</b>	
	<b>Total 2005</b>			<b>63</b>	<b>306 466,19</b>	<b>3</b>	<b>11 023,90</b>	<b>66</b>	<b>317 490,09</b>
	% d'évolution			-12,70	-6,89	-33,33	-65,69	-13,64	-8,93
	Compte de non-résident	Général	5	21 407,87	0	0,00	5	21 407,87	
Agricole		0	0,00	0	0,00	0	0,00		
<b>Total</b>		<b>5</b>	<b>21 407,87</b>	<b>0</b>	<b>0,00</b>	<b>5</b>	<b>21 407,87</b>		
<b>Total 2005</b>		<b>5</b>	<b>27 275,14</b>	<b>0</b>	<b>0,00</b>	<b>5</b>	<b>27 275,14</b>		
% d'évolution			0,00	-21,51	-	-	0,00	-21,51	
<b>Total 2006</b>			<b>60</b>	<b>306 749,20</b>	<b>2</b>	<b>3 782,06</b>	<b>62</b>	<b>310 531,26</b>	
<b>Total 2005</b>			<b>68</b>	<b>333 741,33</b>	<b>3</b>	<b>11 023,90</b>	<b>71</b>	<b>344 765,23</b>	
% d'évolution			-11,76	-8,09	-33,33	-65,69	-12,68	-9,93	

\* modification

Tableau n° 2006/71 (fin)

## Paiements d'arrérages de pensions d'invalidité

Pays	Mode de paiement	Régimes	Pensions d'invalidité		Pensions de survivants invalides		Total	
			Nombre	Montant total (€)	Nombre	Montant total (€)	Nombre	Montant total (€)
Serbie-Monténégro	Transfert à l'étranger	Général	14	106 148,57	1	4 054,48	15	110 203,05
		Agricole	1	8 833,84	0	0,00	1	8 833,84
		Minier	1	6 007,56	0	0,00	1	6 007,56
		<b>Total</b>	<b>16</b>	<b>120 989,97</b>	<b>1</b>	<b>4 054,48</b>	<b>17</b>	<b>125 044,45</b>
		<b>Total 2005</b>	<b>18</b>	<b>96 934,54</b>	<b>2</b>	<b>10 011,82</b>	<b>20</b>	<b>106 946,36</b>
	% d'évolution	-11,11	24,82	-50,00	-59,50	-15,00	16,92	
	Compte de non-résident	Général	18	76 411,46	2	9 885,86	20	86 297,32
		Agricole	0	0,00	0	0,00	0	0,00
		<b>Total</b>	<b>18</b>	<b>76 411,46</b>	<b>2</b>	<b>9 885,86</b>	<b>20</b>	<b>86 297,32</b>
		<b>Total 2005</b>	<b>20</b>	<b>129 589,14</b>	<b>2</b>	<b>6 975,33</b>	<b>22</b>	<b>136 564,47</b>
% d'évolution		-10,00	-41,04	0,00	41,73	-9,09	-36,81	
<b>Total 2006</b>			<b>34</b>	<b>197 401,43</b>	<b>3</b>	<b>13 940,34</b>	<b>37</b>	<b>211 341,77</b>
<b>Total 2005</b>			<b>38</b>	<b>226 523,68</b>	<b>4</b>	<b>16 987,15</b>	<b>42</b>	<b>243 510,83</b>
% d'évolution			-10,53	-12,86	-25,00	-17,94	-11,90	-13,21
TOTAL	Transfert à l'étranger	Général	667	3 582 873,45	724	2 676 451,72	1 391	6 259 325,17
		Agricole	65	259 185,23	29	83 012,61	94	342 197,84
		Minier	10	29 082,12	12	39 115,08	22	68 197,20
		Autres	15	141 217,58	13	56 494,20	28	197 711,78
		<b>Total</b>	<b>757</b>	<b>4 012 358,38</b>	<b>778</b>	<b>2 855 073,61</b>	<b>1 535</b>	<b>6 867 431,99</b>
	<b>Total 2005 *</b>	<b>901</b>	<b>4 469 866,05</b>	<b>743</b>	<b>3 087 203,14</b>	<b>1 644</b>	<b>7 557 069,19</b>	
	% d'évolution	-15,98	-10,24	4,71	-7,52	-6,63	-9,13	
	Compte de non-résident	Général	377	2 123 947,94	147	498 648,47	524	2 622 596,41
		Agricole	2	9 317,52	1	3 310,32	3	12 627,84
		Minier	0	0,00	1	3 247,92	1	3 247,92
Autres		15	181 827,83	8	70 605,00	23	252 432,83	
<b>Total</b>		<b>394</b>	<b>2 315 093,29</b>	<b>157</b>	<b>575 811,71</b>	<b>551</b>	<b>2 890 905,00</b>	
<b>Total 2005 *</b>	<b>484</b>	<b>2 867 261,47</b>	<b>194</b>	<b>738 208,39</b>	<b>678</b>	<b>3 605 469,86</b>		
% d'évolution	-18,60	-19,26	-19,07	-22,00	-18,73	-19,82		
<b>Total 2006</b>			<b>1 151</b>	<b>6 327 451,67</b>	<b>935</b>	<b>3 430 885,32</b>	<b>2 086</b>	<b>9 758 336,99</b>
<b>Total 2005 *</b>			<b>1 385</b>	<b>7 337 127,52</b>	<b>937</b>	<b>3 825 411,53</b>	<b>2 322</b>	<b>11 162 539,05</b>
% d'évolution			-16,90	-13,76	-0,21	-10,31	-10,16	-12,58

\* modification

Tableau n° 2006/72

## Evolution des paiements d'arrérages de pensions d'invalidité

Années	Pensions d'invalidité		Pensions de survivant invalide		Total			
	Nombre	Montant transféré (€)	Nombre	Montant transféré (€)	Nombre	Montant total transféré (€)	Montant total versé sur un compte de non résident (€)	% évo
1997	4 314	20 218 598,71	1 039	3 674 991,94	5 353	23 893 590,65	1 642 881,89	
1998	3 806	17 844 363,22	942	3 277 792,33	4 748	21 122 155,55	1 544 020,29	-6,02
1999	2 943	14 160 668,70	923	3 432 902,92	3 866	17 593 571,62	1 563 392,44	1,25
2000	2 715	13 651 805,43	874	3 189 730,08	3 589	16 841 535,51	1 330 975,90	-14,87
2001	2 381	11 766 436,43	894	3 531 402,26	3 275	15 297 838,69	1 187 015,69	-10,82
2002	2 682	10 903 941,02	1 161	3 573 825,46	3 843	14 477 766,48	5 376 755,83	352,96
2003	1 905	6 251 139,16	958	2 421 611,00	2 863	8 672 750,16	4 406 124,75	-18,05
2004	1 603	5 083 903,28	956	2 882 343,15	2 559	7 966 246,43	4 050 879,80	-8,06
2005	1 385	4 469 866,05	937	3 087 203,14	2 322	7 557 069,19	3 605 469,86	-11,00
2006	1 151	4 012 358,38	935	2 855 073,61	2 086	6 867 431,99	2 890 905,00	-19,82

(\*) modification

Nombre : Total de bénéficiaires de pensions d'invalidité résidant dans l'un des pays à convention bilatérale.

Graphique n° 2006/27

## Nombre total de bénéficiaires de pensions d'invalidité résidant dans l'un des pays à convention bilatérale

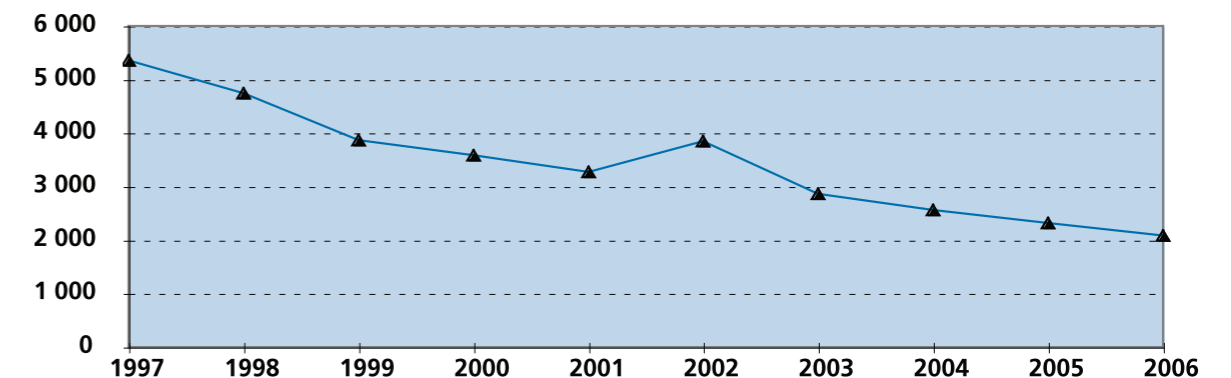

## Montants des paiements d'arrérages de pensions d'invalidité effectués à destination des pays à convention bilatérale

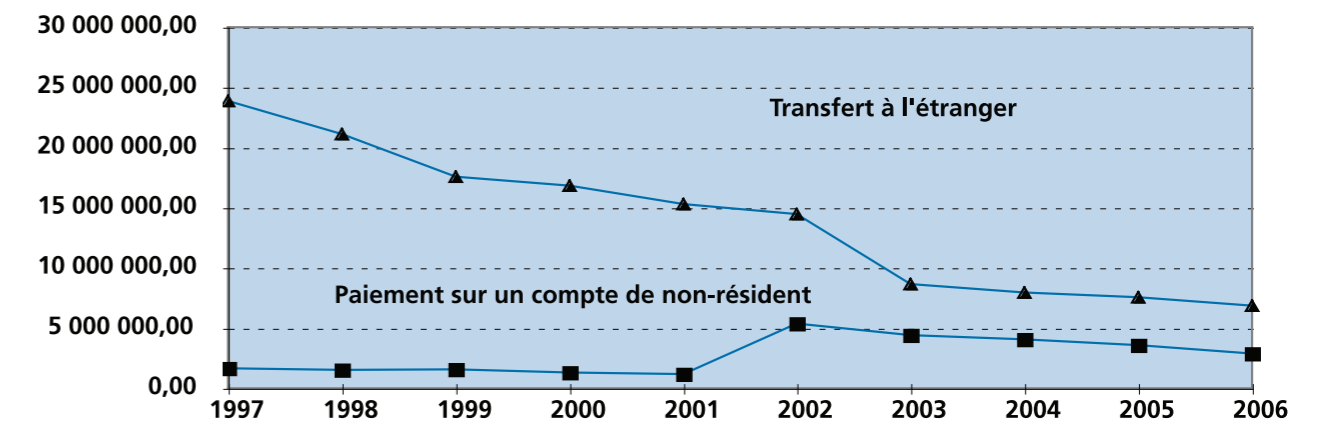

• Les statistiques du régime général étant partielles depuis des années (à cause du système informatique pas adapté aux besoins du CLEISS), aucune conclusion ne peut être tirée de l'évolution de ces paiements à l'étranger.

Tableau n° 2006/73

## Paiements d'arrérages de pensions de vieillesse

Pays	Mode de paiement	Régimes	Droits propres		Droits dérivés		Total		Montants mensuels moyens par régime
			Nombre	Montant total (€)	Nombre	Montant total (€)	Nombre	Montant total (€)	
Algérie	Transfert à l'étranger	Agricole	5 926	7 472 168,12	3 902	4 356 767,96	9 828	11 828 936,08	100,30
		Minier	5 516	7 357 992,48	6 970	9 214 306,80	12 486	16 572 299,28	110,61
		Autres	98	289 475,68	211	1 434 332,34	309	1 723 808,02	464,89
		<b>Total Salariés</b>	<b>11 540</b>	<b>15 119 636,28</b>	<b>11 083</b>	<b>15 005 407,10</b>	<b>22 623</b>	<b>30 125 043,38</b>	<b>110,97</b>
		Non Sal. agricoles	4	4 833,39	14	18 223,50	18	23 056,89	106,74
		Non Sal. non agricoles	893	1 036 259,81	1 041	1 356 363,51	1 934	2 392 623,32	103,09
		<b>Total Non Salariés</b>	<b>897</b>	<b>1 041 093,20</b>	<b>1 055</b>	<b>1 374 587,01</b>	<b>1 952</b>	<b>2 415 680,21</b>	<b>103,13</b>
		<b>Total</b>	<b>12 437</b>	<b>16 160 729,48</b>	<b>12 138</b>	<b>16 379 994,11</b>	<b>24 575</b>	<b>32 540 723,59</b>	<b>110,34</b>
		<b>Total 2005</b>	<b>12 079</b>	<b>15 770 109,55</b>	<b>11 104</b>	<b>14 932 644,99</b>	<b>23 183</b>	<b>30 702 754,54</b>	<b>110,36</b>
	% d'évolution	2,96	2,48	9,31	9,69	6,00	5,99	-0,02	
	Compte de non-résident	Agricole	0	0,00	0	0,00	0	0,00	
		Minier	3 235	6 229 869,84	3 254	6 046 049,04	6 489	12 275 918,88	157,65
		Autres	87	307 362,53	102	636 225,19	189	943 587,72	416,04
		<b>Total Salariés</b>	<b>3 322</b>	<b>6 537 232,37</b>	<b>3 356</b>	<b>6 682 274,23</b>	<b>6 678</b>	<b>13 219 506,60</b>	<b>164,96</b>
		Non Sal. agricoles	0	0,00	0	0,00	0	0,00	
		Non Sal. non agricoles	541	832 951,52	536	722 230,09	1 077	1 555 181,61	120,33
		<b>Total Non Salariés</b>	<b>541</b>	<b>832 951,52</b>	<b>536</b>	<b>722 230,09</b>	<b>1 077</b>	<b>1 555 181,61</b>	<b>120,33</b>
		<b>Total</b>	<b>3 863</b>	<b>7 370 183,89</b>	<b>3 892</b>	<b>7 404 504,32</b>	<b>7 755</b>	<b>14 774 688,21</b>	<b>158,77</b>
		<b>Total 2005</b>	<b>4 080</b>	<b>7 774 434,37</b>	<b>3 978</b>	<b>7 358 862,35</b>	<b>8 058</b>	<b>15 133 296,72</b>	<b>156,50</b>
% d'évolution	-5,32	-5,20	-2,16	0,62	-3,76	-2,37	1,44		
Sans distinction possible du mode de paiement	<b>Général (CNAV)</b>	données non disponibles	données non disponibles	423 462	1 190 387 889,42	234,26			
	<b>Total 2005</b>	données non disponibles	données non disponibles	406 953	881 175 539,00	180,44			
	% d'évolution	-	-	4,06	35,09	29,82			
<b>Total 2006</b>					455 792	1 237 703 301,22	226,29		
<b>Total 2005</b>					438 194	927 011 590,26	176,29		
% d'évolution					4,02	33,52	28,36		
Andorre	Transfert à l'étranger	Agricole	26	20 497,82	8	6 767,99	34	27 265,81	66,83
		Minier	1	495,72	1	324,24	2	819,96	34,17
		Autres	3	36 879,59	0	4 994,78	3	41 874,37	1 163,18
		<b>Total Salariés</b>	<b>30</b>	<b>57 873,13</b>	<b>9</b>	<b>12 087,01</b>	<b>39</b>	<b>69 960,14</b>	<b>149,49</b>
		Non Sal. agricoles	18	46 515,84	5	8 907,59	23	55 423,43	200,81
		Non Sal. non agricoles	31	84 181,26	8	8 046,02	39	92 227,28	197,07
		<b>Total Non Salariés</b>	<b>49</b>	<b>130 697,10</b>	<b>13</b>	<b>16 953,61</b>	<b>62</b>	<b>147 650,71</b>	<b>198,46</b>
		<b>Total</b>	<b>79</b>	<b>188 570,23</b>	<b>22</b>	<b>29 040,62</b>	<b>101</b>	<b>217 610,85</b>	<b>179,55</b>
		<b>Total 2005</b>	<b>81</b>	<b>179 724,52</b>	<b>25</b>	<b>39 123,94</b>	<b>106</b>	<b>218 848,46</b>	<b>172,05</b>
	% d'évolution	-2,47	4,92	-12,00	-25,77	-4,72	-0,57	4,36	
	Compte de non-résident	Agricole	0	0,00	0	0,00	0	0,00	
		Minier	7	16 125,60	2	3 655,44	9	19 781,04	183,16
		Autres	3	2 828,47	2	6 555,69	5	9 384,16	156,40
		<b>Total Salariés</b>	<b>10</b>	<b>18 954,07</b>	<b>4</b>	<b>10 211,13</b>	<b>14</b>	<b>29 165,20</b>	<b>173,60</b>
		Non Sal. agricoles	0	0,00	0	0,00	0	0,00	
		Non Sal. non agricoles	45	179 696,35	15	22 962,60	60	202 658,95	281,47
		<b>Total Non Salariés</b>	<b>45</b>	<b>179 696,35</b>	<b>15</b>	<b>22 962,60</b>	<b>60</b>	<b>202 658,95</b>	<b>281,47</b>
		<b>Total</b>	<b>55</b>	<b>198 650,42</b>	<b>19</b>	<b>33 173,73</b>	<b>74</b>	<b>231 824,15</b>	<b>261,06</b>
		<b>Total 2005</b>	<b>59</b>	<b>235 018,15</b>	<b>18</b>	<b>33 129,19</b>	<b>77</b>	<b>268 147,34</b>	<b>290,20</b>
% d'évolution	-6,78	-15,47	5,56	0,13	-3,90	-13,55	-10,04		
Sans distinction possible du mode de paiement	<b>Général (CNAV)</b>	données non disponibles	données non disponibles	543	1 683 775,22	258,41			
	<b>Total 2005</b>	données non disponibles	données non disponibles	519	963 746,00	154,74			
	% d'évolution	-	-	4,62	74,71	66,99			
<b>Total 2006</b>					718	2 133 210,22	247,59		
<b>Total 2005</b>					702	1 450 741,80	172,22		
% d'évolution					2,28	47,04	43,77		

(1): Suite à la mise en place de nouveaux outils de gestion des prestations en 2004, la CNAV ne peut plus ventiler ni les nombres et montants de pensions (droits propres et droits dérivés) ni le mode de paiement utilisé (transfert à l'étranger ou paiement sur un compte de non résident en France), pour les années 2004, 2005 et 2006.

Tableau n° 2006/73 (suite)

## Paiements d'arrérages de pensions de vieillesse

Pays	Mode de paiement	Régimes	Droits propres		Droits dérivés		Total		Montants mensuels moyens par régime
			Nombre	Montant total (€)	Nombre	Montant total (€)	Nombre	Montant total (€)	
Bénin	Transfert à l'étranger	Agricole	1	1 503,22	0	50,80	1	1 554,02	129,50
		Minier	2	973,80	0	0,00	2	973,80	40,58
		Autres	2	12 820,20	0	0,00	2	12 820,20	534,18
		<b>Total Salariés</b>	<b>5</b>	<b>15 297,22</b>	<b>0</b>	<b>50,80</b>	<b>5</b>	<b>15 348,02</b>	<b>255,80</b>
		Non Sal. agricoles	1	5 691,96	0	0,00	1	5 691,96	474,33
		Non Sal. non agricoles	3	4 023,93	0	0,00	3	4 023,93	111,78
		<b>Total Non Salariés</b>	<b>4</b>	<b>9 715,89</b>	<b>0</b>	<b>0,00</b>	<b>4</b>	<b>9 715,89</b>	<b>202,41</b>
		<b>Total</b>	<b>9</b>	<b>25 013,11</b>	<b>0</b>	<b>50,80</b>	<b>9</b>	<b>25 063,91</b>	<b>232,07</b>
		<b>Total 2005</b>	<b>9</b>	<b>29 999,94</b>	<b>1</b>	<b>359,36</b>	<b>10</b>	<b>30 359,30</b>	<b>252,99</b>
	% d'évolution	0,00	-16,62	-100,00	-85,86	-10,00	-17,44	-8,27	
	Compte de non-résident	Agricole	0	0,00	0	0,00	0	0,00	
		Minier	1	12 070,56	0	0,00	1	12 070,56	1 005,88
		Autres	4	71 923,22	0	0,00	4	71 923,22	1 498,40
		<b>Total Salariés</b>	<b>5</b>	<b>83 993,78</b>	<b>0</b>	<b>0,00</b>	<b>5</b>	<b>83 993,78</b>	<b>1 399,90</b>
		Non Sal. agricoles	0	0,00	0	0,00	0	0,00	
		Non Sal. non agricoles	9	18 207,93	0	0,00	9	18 207,93	168,59
		<b>Total Non Salariés</b>	<b>9</b>	<b>18 207,93</b>	<b>0</b>	<b>0,00</b>	<b>9</b>	<b>18 207,93</b>	<b>168,59</b>
		<b>Total</b>	<b>14</b>	<b>102 201,71</b>	<b>0</b>	<b>0,00</b>	<b>14</b>	<b>102 201,71</b>	<b>608,34</b>
		<b>Total 2005</b>	<b>10</b>	<b>94 166,42</b>	<b>0</b>	<b>0,00</b>	<b>10</b>	<b>94 166,42</b>	<b>784,72</b>
% d'évolution	40,00	8,53	-	-	40,00	8,53	-22,48		
Sans distinction possible du mode de paiement	<b>Général (CNAV)</b>	données non disponibles	données non disponibles	148	393 496,54	221,56			
	<b>Total 2005</b>	données non disponibles	données non disponibles	130	192 202,00	123,21			
	% d'évolution	-	-	13,85	104,73	79,83			
<b>Total 2006</b>					171	520 762,16	253,78		
<b>Total 2005</b>					150	316 727,72	175,96		
% d'évolution					14,00	64,42	44,23		
Bosnie-Herzégovine	Transfert à l'étranger	Agricole	20	31 273,40	16	24 270,01	36	55 543,41	128,57
		Minier	3	1 611,96	1	609,60	4	2 221,56	46,28
		Autres	0	0,00	0	0,00	0	0,00	
		<b>Total Salariés</b>	<b>23</b>	<b>32 885,36</b>	<b>17</b>	<b>24 879,61</b>	<b>40</b>	<b>57 764,97</b>	<b>120,34</b>
		Non Sal. agricoles	0	0,00	0	0,00	0	0,00	
		Non Sal. non agricoles	3	5 779,00	1	288,00	4	6 067,00	126,40
		<b>Total Non Salariés</b>	<b>3</b>	<b>5 779,00</b>	<b>1</b>	<b>288,00</b>	<b>4</b>	<b>6 067,00</b>	<b>126,40</b>
		<b>Total</b>	<b>26</b>	<b>38 664,36</b>	<b>18</b>	<b>25 167,61</b>	<b>44</b>	<b>63 831,97</b>	<b>120,89</b>
		<b>Total 2005</b>	<b>27</b>	<b>38 781,24</b>	<b>20</b>	<b>27 186,00</b>	<b>47</b>	<b>65 967,24</b>	<b>116,96</b>
	% d'évolution	-3,70	-0,30	-10,00	-7,42	-6,38	-3,24	3,36	
	Compte de non-résident	Agricole	0	0,00	0	0,00	0	0,00	
		Minier	1	406,92	0	0,00	1	406,92	33,91
		Autres	0	0,00	0	0,00	0	0,00	
		<b>Total Salariés</b>	<b>1</b>	<b>406,92</b>	<b>0</b>	<b>0,00</b>	<b>1</b>	<b>406,92</b>	<b>33,91</b>
		Non Sal. agricoles	0	0,00	0	0,00	0	0,00	
		Non Sal. non agricoles	0	0,00	0	0,00	0	0,00	
		<b>Total Non Salariés</b>	<b>0</b>	<b>0,00</b>	<b>0</b>	<b>0,00</b>	<b>0</b>	<b>0,00</b>	<b>0,00</b>
		<b>Total</b>	<b>1</b>	<b>406,92</b>	<b>0</b>	<b>0,00</b>	<b>1</b>	<b>406,92</b>	<b>33,91</b>
		<b>Total 2005</b>	<b>1</b>	<b>416,04</b>	<b>0</b>	<b>0,00</b>	<b>1</b>	<b>416,04</b>	<b>34,67</b>
% d'évolution	0,00	-2,19	-	-	0,00	-2,19	-2,19		
Sans distinction possible du mode de paiement	<b>Général (CNAV)</b>	données non disponibles	données non disponibles	547	981 492,00	149,53			
	<b>Total 2005</b>	données non disponibles	données non disponibles	474	740 116,00	130,12			
	% d'évolution	-	-	15,40	32,61	14,92			
<b>Total 2006</b>					592	1 045 730,89	147,20		
<b>Total 2005</b>					522	806 499,28	128,75		
% d'évolution					13,41	29,66	14,33		

(1): Suite à la mise en place de nouveaux outils de gestion des prestations en 2004, la CNAV ne peut plus ventiler ni les nombres et montants de pensions (droits propres et droits dérivés) ni le mode de paiement utilisé (transfert à l'étranger ou paiement sur un compte de non résident en France), pour les années 2004, 2005 et 2006.

Tableau n° 2006/73 (suite)

## Paiements d'arrérages de pensions de vieillesse

Pays	Mode de paiement	Régimes	Droits propres		Droits dérivés		Total		Montants mensuels moyens par régime	
			Nombre	Montant total (€)	Nombre	Montant total (€)	Nombre	Montant total (€)		
Cameroun	Transfert à l'étranger	Agricole	7	8 602,12	3	2 766,02	10	11 368,14	94,73	
		Minier	0	0,00	0	0,00	0	0,00		
		Autres	4	34 241,44	1	940,56	5	35 182,00	586,37	
		<b>Total Salariés</b>	<b>11</b>	<b>42 843,56</b>	<b>4</b>	<b>3 706,58</b>	<b>15</b>	<b>46 550,14</b>	<b>258,61</b>	
		Non Sal. agricoles	3	8 912,22	1	1 863,72	4	10 775,94	224,50	
		Non Sal. non agricoles	5	9 550,16	0	0,00	5	9 550,16	159,17	
		<b>Total Non Salariés</b>	<b>8</b>	<b>18 462,38</b>	<b>1</b>	<b>1 863,72</b>	<b>9</b>	<b>20 326,10</b>	<b>188,20</b>	
		<b>Total</b>	<b>19</b>	<b>61 305,94</b>	<b>5</b>	<b>5 570,30</b>	<b>24</b>	<b>66 876,24</b>	<b>232,21</b>	
		<b>Total 2005</b>	<b>18</b>	<b>38 913,17</b>	<b>4</b>	<b>5 437,41</b>	<b>22</b>	<b>44 350,58</b>	<b>167,99</b>	
		% d'évolution	5,56	57,55	25,00	2,44	9,09	50,79	38,22	
		Compte de non-résident	Agricole	0	0,00	0	0,00	0	0,00	
			Minier	0	0,00	0	0,00	0	0,00	
	Autres		3	40 689,04	2	11 788,20	5	52 477,24	874,62	
	<b>Total Salariés</b>		<b>3</b>	<b>40 689,04</b>	<b>2</b>	<b>11 788,20</b>	<b>5</b>	<b>52 477,24</b>	<b>874,62</b>	
	Non Sal. agricoles		0	0,00	0	0,00	0	0,00		
	Non Sal. non agricoles		12	40 719,45	1	3 115,00	13	43 834,45	280,99	
	<b>Total Non Salariés</b>		<b>12</b>	<b>40 719,45</b>	<b>1</b>	<b>3 115,00</b>	<b>13</b>	<b>43 834,45</b>	<b>280,99</b>	
	<b>Total</b>		<b>15</b>	<b>81 408,49</b>	<b>3</b>	<b>14 903,20</b>	<b>18</b>	<b>96 311,69</b>	<b>445,89</b>	
	<b>Total 2005</b>		<b>16</b>	<b>90 836,97</b>	<b>3</b>	<b>14 622,96</b>	<b>19</b>	<b>105 459,93</b>	<b>462,54</b>	
	% d'évolution		-6,25	-10,38	0,00	1,92	-5,26	-8,67	-3,60	
	Sans distinction possible du mode de paiement		<b>Général (CNAV)</b>	<b>données non disponibles</b>		<b>données non disponibles</b>		<b>393</b>	<b>977 880,12</b>	<b>207,35</b>
			<b>Total 2005</b>	<b>données non disponibles</b>		<b>données non disponibles</b>		<b>360</b>	<b>626 974,00</b>	<b>145,13</b>
			% d'évolution	-	-	-	-	9,17	55,97	42,87
	<b>Total 2006</b>						<b>435</b>	<b>1 141 068,05</b>	<b>218,60</b>	
	<b>Total 2005</b>						<b>401</b>	<b>776 784,51</b>	<b>161,43</b>	
% d'évolution						8,48	46,90	35,41		
Canada	Transfert à l'étranger	Agricole	1 222	1 377 897,79	331	382 451,18	1 553	1 760 348,97	94,46	
		Minier	344	399 706,31	150	189 515,70	494	589 222,01	99,40	
		Autres	149	508 122,19	40	176 028,52	189	684 150,71	301,65	
		<b>Total Salariés</b>	<b>1 715</b>	<b>2 285 726,29</b>	<b>521</b>	<b>747 995,40</b>	<b>2 236</b>	<b>3 033 721,69</b>	<b>113,06</b>	
		Non Sal. agricoles	468	829 485,33	59	91 547,04	527	921 032,37	145,64	
		Non Sal. non agricoles	395	546 082,28	104	99 562,75	499	645 645,03	107,82	
		<b>Total Non Salariés</b>	<b>863</b>	<b>1 375 567,61</b>	<b>163</b>	<b>191 109,79</b>	<b>1 026</b>	<b>1 566 677,40</b>	<b>127,25</b>	
		<b>Total</b>	<b>2 578</b>	<b>3 661 293,90</b>	<b>684</b>	<b>939 105,19</b>	<b>3 262</b>	<b>4 600 399,09</b>	<b>117,53</b>	
		<b>Total 2005*</b>	<b>2 595</b>	<b>3 660 880,71</b>	<b>678</b>	<b>927 583,06</b>	<b>3 273</b>	<b>4 588 463,77</b>	<b>116,83</b>	
		% d'évolution	-0,66	0,01	0,88	1,24	-0,34	0,26	0,60	
		Compte de non-résident	Agricole	0	0,00	0	0,00	0	0,00	
			Minier	33	59 561,28	3	8 227,32	36	67 788,60	156,92
	Autres		91	360 167,31	8	35 767,75	99	395 935,06	333,28	
	<b>Total Salariés</b>		<b>124</b>	<b>419 728,59</b>	<b>11</b>	<b>43 995,07</b>	<b>135</b>	<b>463 723,66</b>	<b>286,25</b>	
	Non Sal. agricoles		0	0,00	0	0,00	0	0,00		
	Non Sal. non agricoles		255	408 414,60	53	59 353,22	308	467 767,82	126,56	
	<b>Total Non Salariés</b>		<b>255</b>	<b>408 414,60</b>	<b>53</b>	<b>59 353,22</b>	<b>308</b>	<b>467 767,82</b>	<b>126,56</b>	
	<b>Total</b>		<b>379</b>	<b>828 143,19</b>	<b>64</b>	<b>103 348,29</b>	<b>443</b>	<b>931 491,48</b>	<b>175,22</b>	
	<b>Total 2005</b>		<b>355</b>	<b>767 086,55</b>	<b>63</b>	<b>115 587,93</b>	<b>418</b>	<b>882 674,48</b>	<b>175,97</b>	
	% d'évolution		6,76	7,96	1,59	-10,59	5,98	5,53	-0,42	
	Sans distinction possible du mode de paiement		<b>Général (CNAV)</b>	<b>données non disponibles</b>		<b>données non disponibles</b>		<b>6 582</b>	<b>28 244 967,35</b>	<b>357,60</b>
			<b>Total 2005</b>	<b>données non disponibles</b>		<b>données non disponibles</b>		<b>6 823</b>	<b>23 294 354,00</b>	<b>284,51</b>
			% d'évolution	-	-	-	-	-3,53	21,25	25,69
	<b>Total 2006</b>						<b>10 287</b>	<b>33 776 857,92</b>	<b>273,62</b>	
	<b>Total 2005*</b>						<b>10 514</b>	<b>28 765 492,25</b>	<b>227,99</b>	
% d'évolution						-2,16	17,42	20,01		

\* modification

(1): Suite à la mise en place de nouveaux outils de gestion des prestations en 2004, la CNAV ne peut plus ventiler ni les nombres et montants de pensions (droits propres et droits dérivés) ni le mode de paiement utilisé (transfert à l'étranger ou paiement sur un compte de non résident en France), pour les années 2004, 2005 et 2006.

Tableau n° 2006/73 (suite)

## Paiements d'arrérages de pensions de vieillesse

Pays	Mode de paiement	Régimes	Droits propres		Droits dérivés		Total		Montants mensuels moyens par régime	
			Nombre	Montant total (€)	Nombre	Montant total (€)	Nombre	Montant total (€)		
Cap-Vert	Transfert à l'étranger	Agricole	16	27 517,48	9	6 654,34	25	34 171,82	113,91	
		Minier	3	1 567,68	1	447,00	4	2 014,68	41,97	
		Autres	0	0,00	0	0,00	0	0,00		
		<b>Total Salariés</b>	<b>19</b>	<b>29 085,16</b>	<b>10</b>	<b>7 101,34</b>	<b>29</b>	<b>36 186,50</b>	<b>103,98</b>	
		Non Sal. agricoles	1	1 624,32	0	0,00	1	1 624,32	135,36	
		Non Sal. non agricoles	0	0,00	0	0,00	0	0,00		
		<b>Total Non Salariés</b>	<b>1</b>	<b>1 624,32</b>	<b>0</b>	<b>0,00</b>	<b>1</b>	<b>1 624,32</b>	<b>135,36</b>	
		<b>Total</b>	<b>20</b>	<b>30 709,48</b>	<b>10</b>	<b>7 101,34</b>	<b>30</b>	<b>37 810,82</b>	<b>105,03</b>	
		<b>Total 2005</b>	<b>23</b>	<b>28 852,90</b>	<b>13</b>	<b>10 222,16</b>	<b>36</b>	<b>39 075,06</b>	<b>90,45</b>	
		% d'évolution	-13,04	6,43	-23,08	-30,53	-16,67	-3,24	16,12	
		Compte de non-résident	Agricole	0	0,00	0	0,00	0	0,00	
			Minier	0	0,00	1	324,84	1	324,84	27,07
	Autres		1	11 234,04	0	0,00	1	11 234,04	936,17	
	<b>Total Salariés</b>		<b>1</b>	<b>11 234,04</b>	<b>1</b>	<b>324,84</b>	<b>2</b>	<b>11 558,88</b>	<b>481,62</b>	
	Non Sal. agricoles		0	0,00	0	0,00	0	0,00		
	Non Sal. non agricoles		5	3 856,00	0	0,00	5	3 856,00	64,27	
	<b>Total Non Salariés</b>		<b>5</b>	<b>3 856,00</b>	<b>0</b>	<b>0,00</b>	<b>5</b>	<b>3 856,00</b>	<b>64,27</b>	
	<b>Total</b>		<b>6</b>	<b>15 090,04</b>	<b>1</b>	<b>324,84</b>	<b>7</b>	<b>15 414,88</b>	<b>183,51</b>	
	<b>Total 2005</b>		<b>6</b>	<b>4 156,80</b>	<b>1</b>	<b>710,80</b>	<b>7</b>	<b>4 867,60</b>	<b>57,95</b>	
	% d'évolution		0,00	263,02	0,00	-54,30	0,00	216,68	216,68	
	Sans distinction possible du mode de paiement		<b>Général (CNAV)</b>	<b>données non disponibles</b>		<b>données non disponibles</b>		<b>278</b>	<b>835 483,49</b>	<b>250,44</b>
			<b>Total 2005</b>	<b>données non disponibles</b>		<b>données non disponibles</b>		<b>282</b>	<b>739 183,00</b>	<b>218,43</b>
			% d'évolution	-	-	-	-	-1,42	13,03	14,65
	<b>Total 2006</b>						<b>315</b>	<b>888 709,19</b>	<b>235,11</b>	
	<b>Total 2005</b>						<b>325</b>	<b>783 125,66</b>	<b>200,80</b>	
% d'évolution						-3,08	13,48	17,08		
Chili	Transfert à l'étranger	Agricole	5	7 631,05	4	2 603,08	9	10 234,13	94,76	
		Minier	3	1 797,00	1	152,40	4	1 949,40	40,61	
		Autres	1	5 929,20	2	10 160,70	3	16 089,90	446,94	
		<b>Total Salariés</b>	<b>9</b>	<b>15 357,25</b>	<b>7</b>	<b>12 916,18</b>	<b>16</b>	<b>28 273,43</b>	<b>147,26</b>	
		Non Sal. agricoles	7	13 763,63	2	4 743,16	9	18 506,79	171,36	
		Non Sal. non agricoles	10	14 601,75	7	5 895,00	17	20 496,75	100,47	
		<b>Total Non Salariés</b>	<b>17</b>	<b>28 365,38</b>	<b>9</b>	<b>10 638,16</b>	<b>26</b>	<b>39 003,54</b>	<b>125,01</b>	
		<b>Total</b>	<b>26</b>	<b>43 722,63</b>	<b>16</b>	<b>23 554,34</b>	<b>42</b>	<b>67 276,97</b>	<b>133,49</b>	
		<b>Total 2005</b>	<b>25</b>	<b>42 175,00</b>	<b>16</b>	<b>24 821,65</b>	<b>41</b>	<b>66 996,65</b>	<b>136,17</b>	
		% d'évolution	4,00	3,67	0,00	-5,11	2,44	0,42	-1,97	
		Compte de non-résident	Agricole	0	0,00	0	0,00	0	0,00	
			Minier	2	2 041,44	0	0,00	2	2 041,44	85,06
	Autres		4	95 261,11	0	1 396,20	4	96 657,31	2 013,69	
	<b>Total Salariés</b>		<b>6</b>	<b>97 302,55</b>	<b>0</b>	<b>1 396,20</b>	<b>6</b>	<b>98 698,75</b>	<b>1 370,82</b>	
	Non Sal. agricoles		0	0,00	0	0,00	0	0,00		
	Non Sal. non agricoles		20	57 863,32	2	2 929,00	22	60 792,32	230,27	
	<b>Total Non Salariés</b>		<b>20</b>	<b>57 863,32</b>	<b>2</b>	<b>2 929,00</b>	<b>22</b>	<b>60 792,32</b>	<b>230,27</b>	
	<b>Total</b>		<b>26</b>	<b>155 165,87</b>	<b>2</b>	<b>4 325,20</b>	<b>28</b>	<b>159 491,07</b>	<b>474,68</b>	
	<b>Total 2005</b>		<b>22</b>	<b>148 534,37</b>	<b>3</b>	<b>2 931,00</b>	<b>25</b>	<b>151 465,37</b>	<b>504,88</b>	
	% d'évolution		18,18	4,46	-33,33	47,57	12,00	5,30	-5,98	
	Sans distinction possible du mode de paiement		<b>Général (CNAV)</b>	<b>données non disponibles</b>		<b>données non disponibles</b>		<b>548</b>	<b>2 095 005,33</b>	<b>318,58</b>
			<b>Total 2005</b>	<b>données non disponibles</b>		<b>données non disponibles</b>		<b>526</b>	<b>1 542 473,00</b>	<b>244,37</b>
			% d'évolution	-	-	-	-	4,18	35,82	30,37
	<b>Total 2006</b>						<b>618</b>	<b>2 321 773,37</b>	<b>313,08</b>	
	<b>Total 2005</b>						<b>592</b>	<b>1 760 935,02</b>	<b>247,88</b>	
% d'évolution						4,39	31,85	26,30		

(1): Suite à la mise en place de nouveaux outils de gestion des prestations en 2004, la CNAV ne peut plus ventiler ni les nombres et montants de pensions (droits propres et droits dérivés) ni le mode de paiement utilisé (transfert à l'étranger ou paiement sur un compte de non résident en France), pour les années 2004, 2005 et 2006.

Tableau n° 2006/73 (suite)

## Paiements d'arrérages de pensions de vieillesse

Pays	Mode de paiement	Régimes	Droits propres		Droits dérivés		Total		Montants mensuels moyens par régime
			Nombre	Montant total (€)	Nombre	Montant total (€)	Nombre	Montant total (€)	
Congo	Transfert à l'étranger	Agricole	1	126,00	0	0,00	1	126,00	10,50
		Minier	0	0,00	0	0,00	0	0,00	
		Autres	0	0,00	0	0,00	0	0,00	
		<b>Total Salariés</b>	<b>1</b>	<b>126,00</b>	<b>0</b>	<b>0,00</b>	<b>1</b>	<b>126,00</b>	<b>10,50</b>
		Non Sal. agricoles	0	0,00	0	0,00	0	0,00	
		Non Sal. non agricoles	3	4 507,00	0	0,00	3	4 507,00	125,19
		<b>Total Non Salariés</b>	<b>3</b>	<b>4 507,00</b>	<b>0</b>	<b>0,00</b>	<b>3</b>	<b>4 507,00</b>	<b>125,19</b>
		<b>Total</b>	<b>4</b>	<b>4 633,00</b>	<b>0</b>	<b>0,00</b>	<b>4</b>	<b>4 633,00</b>	<b>96,52</b>
		<b>Total 2005</b>	<b>1</b>	<b>412,00</b>	<b>0</b>	<b>0,00</b>	<b>1</b>	<b>412,00</b>	<b>34,33</b>
	% d'évolution	300,00	1024,51	-	-	300,00	1024,51	181,13	
	Compte de non-résident	Agricole	0	0,00	0	0,00	0	0,00	
		Minier	0	0,00	0	0,00	0	0,00	
		Autres	1	5 134,77	0	2 849,22	1	7 983,99	665,33
		<b>Total Salariés</b>	<b>1</b>	<b>5 134,77</b>	<b>0</b>	<b>2 849,22</b>	<b>1</b>	<b>7 983,99</b>	<b>665,33</b>
		Non Sal. agricoles	0	0,00	0	0,00	0	0,00	
		Non Sal. non agricoles	2	21 981,00	1	4 276,00	3	26 257,00	729,36
		<b>Total Non Salariés</b>	<b>2</b>	<b>21 981,00</b>	<b>1</b>	<b>4 276,00</b>	<b>3</b>	<b>26 257,00</b>	<b>729,36</b>
		<b>Total</b>	<b>3</b>	<b>27 115,77</b>	<b>1</b>	<b>7 125,22</b>	<b>4</b>	<b>34 240,99</b>	<b>713,35</b>
		<b>Total 2005</b>	<b>6</b>	<b>47 177,05</b>	<b>1</b>	<b>4 200,00</b>	<b>7</b>	<b>51 377,05</b>	<b>611,63</b>
% d'évolution	-50,00	-42,52	0,00	69,65	-42,86	-33,35	16,63		
Sans distinction possible du mode de paiement	<b>Général (CNAV)</b>	données non disponibles		données non disponibles		<b>46</b>	<b>159 183,16</b>	<b>288,38</b>	
	<b>Total 2005</b>	données non disponibles		données non disponibles		<b>41</b>	<b>51 169,00</b>	<b>104,00</b>	
	% d'évolution	-	-	-	-	12,20	211,09	177,28	
<b>Total 2006</b>						<b>54</b>	<b>198 057,15</b>	<b>305,64</b>	
<b>Total 2005</b>						<b>49</b>	<b>102 958,05</b>	<b>175,10</b>	
% d'évolution						10,20	92,37	74,56	
Côte d'Ivoire	Transfert à l'étranger	Agricole	4	3 601,65	0	0,00	4	3 601,65	75,03
		Minier	0	0,00	0	0,00	0	0,00	
		Autres	4	19 979,70	0	0,00	4	19 979,70	416,24
		<b>Total Salariés</b>	<b>8</b>	<b>23 581,35</b>	<b>0</b>	<b>0,00</b>	<b>8</b>	<b>23 581,35</b>	<b>245,64</b>
		Non Sal. agricoles	6	13 475,41	1	110,88	7	13 586,29	161,74
		Non Sal. non agricoles	5	18 273,38	2	4 329,20	7	22 602,58	269,08
		<b>Total Non Salariés</b>	<b>11</b>	<b>31 748,79</b>	<b>3</b>	<b>4 440,08</b>	<b>14</b>	<b>36 188,87</b>	<b>215,41</b>
		<b>Total</b>	<b>19</b>	<b>55 330,14</b>	<b>3</b>	<b>4 440,08</b>	<b>22</b>	<b>59 770,22</b>	<b>226,40</b>
		<b>Total 2005</b>	<b>19</b>	<b>54 938,16</b>	<b>3</b>	<b>4 361,72</b>	<b>22</b>	<b>59 299,88</b>	<b>224,62</b>
	% d'évolution	0,00	0,71	0,00	1,80	0,00	0,79	0,79	
	Compte de non-résident	Agricole	0	0,00	0	0,00	0	0,00	
		Minier	2	6 692,52	0	0,00	2	6 692,52	278,86
		Autres	21	300 286,53	1	309,27	22	300 595,80	1 138,62
		<b>Total Salariés</b>	<b>23</b>	<b>306 979,05</b>	<b>1</b>	<b>309,27</b>	<b>24</b>	<b>307 288,32</b>	<b>1 066,97</b>
		Non Sal. agricoles	0	0,00	0	0,00	0	0,00	
		Non Sal. non agricoles	24	52 294,42	2	14 925,32	26	67 219,74	215,45
		<b>Total Non Salariés</b>	<b>24</b>	<b>52 294,42</b>	<b>2</b>	<b>14 925,32</b>	<b>26</b>	<b>67 219,74</b>	<b>215,45</b>
		<b>Total</b>	<b>47</b>	<b>359 273,47</b>	<b>3</b>	<b>15 234,59</b>	<b>50</b>	<b>374 508,06</b>	<b>624,18</b>
		<b>Total 2005</b>	<b>46</b>	<b>323 133,37</b>	<b>4</b>	<b>17 785,42</b>	<b>50</b>	<b>340 918,79</b>	<b>568,20</b>
% d'évolution	2,17	11,18	-25,00	-14,34	0,00	9,85	9,85		
Sans distinction possible du mode de paiement	<b>Général (CNAV)</b>	données non disponibles		données non disponibles		<b>404</b>	<b>716 189,52</b>	<b>147,73</b>	
	<b>Total 2005</b>	données non disponibles		données non disponibles		<b>372</b>	<b>365 369,00</b>	<b>81,85</b>	
	% d'évolution	-	-	-	-	8,60	96,02	80,49	
<b>Total 2006</b>						<b>476</b>	<b>1 150 467,80</b>	<b>201,41</b>	
<b>Total 2005</b>						<b>444</b>	<b>765 587,67</b>	<b>143,69</b>	
% d'évolution						7,21	50,27	40,17	

(1): Suite à la mise en place de nouveaux outils de gestion des prestations en 2004, la CNAV ne peut plus ventiler ni les nombres et montants de pensions (droits propres et droits dérivés) ni le mode de paiement utilisé (transfert à l'étranger ou paiement sur un compte de non résident en France), pour les années 2004, 2005 et 2006.

Tableau n° 2006/73 (suite)

## Paiements d'arrérages de pensions de vieillesse

Pays	Mode de paiement	Régimes	Droits propres		Droits dérivés		Total		Montants mensuels moyens par régime
			Nombre	Montant total (€)	Nombre	Montant total (€)	Nombre	Montant total (€)	
Croatie	Transfert à l'étranger	Agricole	158	245 278,30	152	188 379,14	310	433 657,44	116,57
		Minier	21	36 097,56	12	19 302,60	33	55 400,16	139,90
		Autres	0	0,00	1	16 007,82	1	16 007,82	1 333,99
		<b>Total Salariés</b>	<b>179</b>	<b>281 375,86</b>	<b>165</b>	<b>223 689,56</b>	<b>344</b>	<b>505 065,42</b>	<b>122,35</b>
		Non Sal. agricoles	0	0,00	0	0,00	0	0,00	
		Non Sal. non agricoles	20	47 480,00	7	7 205,00	27	54 685,00	168,78
		<b>Total Non Salariés</b>	<b>20</b>	<b>47 480,00</b>	<b>7</b>	<b>7 205,00</b>	<b>27</b>	<b>54 685,00</b>	<b>168,78</b>
		<b>Total</b>	<b>199</b>	<b>328 855,86</b>	<b>172</b>	<b>230 894,56</b>	<b>371</b>	<b>559 750,42</b>	<b>125,73</b>
		<b>Total 2005</b>	<b>194</b>	<b>323 611,09</b>	<b>179</b>	<b>239 182,28</b>	<b>373</b>	<b>562 793,37</b>	<b>125,74</b>
	% d'évolution	2,58	1,62	-3,91	-3,47	-0,54	-0,54	0,00	
	Compte de non-résident	Agricole	0	0,00	0	0,00	0	0,00	
		Minier	1	1 997,16	0	0,00	1	1 997,16	166,43
		Autres	0	0,00	0	0,00	0	0,00	
		<b>Total Salariés</b>	<b>1</b>	<b>1 997,16</b>	<b>0</b>	<b>0,00</b>	<b>1</b>	<b>1 997,16</b>	<b>166,43</b>
		Non Sal. agricoles	0	0,00	0	0,00	0	0,00	
		Non Sal. non agricoles	7	19 214,60	0	0,00	7	19 214,60	228,75
		<b>Total Non Salariés</b>	<b>7</b>	<b>19 214,60</b>	<b>0</b>	<b>0,00</b>	<b>7</b>	<b>19 214,60</b>	<b>228,75</b>
		<b>Total</b>	<b>8</b>	<b>21 211,76</b>	<b>0</b>	<b>0,00</b>	<b>8</b>	<b>21 211,76</b>	<b>220,96</b>
		<b>Total 2005</b>	<b>8</b>	<b>19 869,10</b>	<b>1</b>	<b>1 453,00</b>	<b>9</b>	<b>21 322,10</b>	<b>197,43</b>
% d'évolution	0,00	6,76	-100,00	-100,00	-11,11	-0,52	11,92		
Sans distinction possible du mode de paiement	<b>Général (CNAV)</b>	données non disponibles		données non disponibles		<b>1 895</b>	<b>4 435 898,11</b>	<b>195,07</b>	
	<b>Total 2005</b>	données non disponibles		données non disponibles		<b>1 769</b>	<b>3 878 356,00</b>	<b>182,70</b>	
	% d'évolution	-	-	-	-	7,12	14,38	6,77	
<b>Total 2006</b>						<b>2 274</b>	<b>5 016 860,29</b>	<b>183,85</b>	
<b>Total 2005</b>						<b>2 151</b>	<b>4 462 471,47</b>	<b>172,88</b>	
% d'évolution						5,72	12,42	6,34	
Etats-Unis	Transfert à l'étranger	Agricole	457	560 276,21	92	130 009,36	549	690 285,57	104,78
		Minier	234	323 797,92	98	184 072,20	332	507 870,12	127,48
		Autres	106	453 398,08	28	90 273,09	134	543 671,17	338,10
		<b>Total Salariés</b>	<b>797</b>	<b>1 337 472,21</b>	<b>218</b>	<b>404 354,65</b>	<b>1 015</b>	<b>1 741 826,86</b>	<b>143,01</b>
		Non Sal. agricoles	204	205 241,62	35	53 655,68	239	258 897,30	90,27
		Non Sal. non agricoles	265	422 303,63	89	116 389,99	354	538 693,62	126,81
		<b>Total Non Salariés</b>	<b>469</b>	<b>627 545,25</b>	<b>124</b>	<b>170 045,67</b>	<b>593</b>	<b>797 590,92</b>	<b>112,08</b>
		<b>Total</b>	<b>1 266</b>	<b>1 965 017,46</b>	<b>342</b>	<b>574 400,32</b>	<b>1 608</b>	<b>2 539 417,78</b>	<b>131,60</b>
		<b>Total 2005</b>	<b>1 275</b>	<b>2 007 491,59</b>	<b>339</b>	<b>542 116,58</b>	<b>1 614</b>	<b>2 549 608,17</b>	<b>131,64</b>
	% d'évolution	-0,71	-2,12	0,88	5,96	-0,37	-0,40	-0,03	
	Compte de non-résident	Agricole	0	0,00	0	0,00	0	0,00	
		Minier	33	67 678,92	6	15 474,00	39	83 152,92	177,68
		Autres	108	720 067,13	14	79 119,42	122	799 186,55	545,89
		<b>Total Salariés</b>	<b>141</b>	<b>787 746,05</b>	<b>20</b>	<b>94 593,42</b>	<b>161</b>	<b>882 339,47</b>	<b>456,70</b>
		Non Sal. agricoles	0	0,00	0	0,00	0	0,00	
		Non Sal. non agricoles	274	523 046,82	67	119 784,61	341	642 831,43	157,09
		<b>Total Non Salariés</b>	<b>274</b>	<b>523 046,82</b>	<b>67</b>	<b>119 784,61</b>	<b>341</b>	<b>642 831,43</b>	<b>157,09</b>
		<b>Total</b>	<b>415</b>	<b>1 310 792,87</b>	<b>87</b>	<b>214 378,03</b>	<b>502</b>	<b>1 525 170,90</b>	<b>253,18</b>
		<b>Total 2005</b>	<b>414</b>	<b>1 180 591,89</b>	<b>86</b>	<b>204 167,53</b>	<b>500</b>	<b>1 384 759,42</b>	<b>230,79</b>
% d'évolution	0,24	11,03	1,16	5,00	0,40	10,14	9,70		
Sans distinction possible du mode de paiement	<b>Général (CNAV)</b>	données non disponibles		données non disponibles		<b>13 704</b>	<b>32 052 711,23</b>	<b>194,91</b>	
	<b>Total 2005</b>	données non disponibles		données non disponibles		<b>13 519</b>	<b>26 433 377,00</b>	<b>162,94</b>	
	% d'évolution	-	-	-	-	1,37	21,26	19,62	
<b>Total 2006</b>						<b>15 814</b>	<b>36 117 299,91</b>	<b>190,32</b>	
<b>Total 2005</b>						<b>15 633</b>	<b>30 367 744,59</b>	<b>161,88</b>	
% d'évolution						1,16	18,93	17,57	

(1): Suite à la mise en place de nouveaux outils de gestion des prestations en 2004, la CNAV ne peut plus ventiler ni les nombres et montants de pensions (droits propres et droits dérivés) ni le mode de paiement utilisé (transfert à l'étranger ou paiement sur un compte de non résident en France), pour les années 2004, 2005 et 2006.

Tableau n° 2006/73 (suite)

## Paiements d'arrangements de pensions de vieillesse

Pays	Mode de paiement	Régimes	Droits propres		Droits dérivés		Total		Montants mensuels moyens par régime
			Nombre	Montant total (€)	Nombre	Montant total (€)	Nombre	Montant total (€)	
Gabon	Transfert à l'étranger	Agricole	2	398,86	2	3 217,32	4	3 616,18	75,34
		Minier	1	1 758,60	1	3 738,84	2	5 497,44	229,06
		Autres	0	0,00	0	0,00	0	0,00	
		<b>Total Salariés</b>	<b>3</b>	<b>2 157,46</b>	<b>3</b>	<b>6 956,16</b>	<b>6</b>	<b>9 113,62</b>	<b>126,58</b>
		Non Sal. agricoles	3	14 173,44	0	0,00	3	14 173,44	393,71
		Non Sal. non agricoles	3	6 933,00	0	0,00	3	6 933,00	192,58
		<b>Total Non Salariés</b>	<b>6</b>	<b>21 106,44</b>	<b>0</b>	<b>0,00</b>	<b>6</b>	<b>21 106,44</b>	<b>293,15</b>
		<b>Total</b>	<b>9</b>	<b>23 263,90</b>	<b>3</b>	<b>6 956,16</b>	<b>12</b>	<b>30 220,06</b>	<b>209,86</b>
		<b>Total 2005</b>	<b>9</b>	<b>17 224,27</b>	<b>3</b>	<b>6 693,40</b>	<b>12</b>	<b>23 917,67</b>	<b>166,09</b>
		% d'évolution	0,00	35,06	0,00	3,93	0,00	26,35	26,35
	Compte de non-résident	Agricole	0	0,00	0	0,00	0	0,00	
		Minier	0	0,00	1	3 048,12	1	3 048,12	254,01
		Autres	4	78 654,55	0	0,00	4	78 654,55	1 638,64
		<b>Total Salariés</b>	<b>4</b>	<b>78 654,55</b>	<b>1</b>	<b>3 048,12</b>	<b>5</b>	<b>81 702,67</b>	<b>1 361,71</b>
		Non Sal. agricoles	0	0,00	0	0,00	0	0,00	
		Non Sal. non agricoles	14	57 273,60	1	338,00	15	57 611,60	320,06
		<b>Total Non Salariés</b>	<b>14</b>	<b>57 273,60</b>	<b>1</b>	<b>338,00</b>	<b>15</b>	<b>57 611,60</b>	<b>320,06</b>
		<b>Total</b>	<b>18</b>	<b>135 928,15</b>	<b>2</b>	<b>3 386,12</b>	<b>20</b>	<b>139 314,27</b>	<b>580,48</b>
		<b>Total 2005</b>	<b>17</b>	<b>132 017,34</b>	<b>2</b>	<b>3 465,50</b>	<b>19</b>	<b>135 482,84</b>	<b>594,22</b>
		% d'évolution	5,88	2,96	0,00	-2,29	5,26	2,83	-2,31
Sans distinction possible du mode de paiement	<b>Général (CNAV)</b>	<b>données non disponibles</b>	<b>données non disponibles</b>	<b>126</b>	<b>335 051,26</b>	<b>221,59</b>			
	<b>Total 2005</b>	<b>données non disponibles</b>	<b>données non disponibles</b>	<b>116</b>	<b>166 451,00</b>	<b>119,58</b>			
	% d'évolution	-	-	-	8,62	101,29	85,32		
<b>Total 2006</b>				<b>158</b>	<b>504 585,59</b>	<b>266,13</b>			
<b>Total 2005</b>				<b>147</b>	<b>325 851,51</b>	<b>184,72</b>			
% d'évolution				7,48	54,85	44,07			
Guernesey	Transfert à l'étranger	Agricole	0	0,00	0	0,00	0	0,00	
		Minier	0	0,00	0	0,00	0	0,00	
		Autres	0	0,00	0	0,00	0	0,00	
		<b>Total Salariés</b>	<b>0</b>	<b>0,00</b>	<b>0</b>	<b>0,00</b>	<b>0</b>	<b>0,00</b>	
		Non Sal. agricoles	0	0,00	0	0,00	0	0,00	
		Non Sal. non agricoles	0	0,00	0	0,00	0	0,00	
		<b>Total Non Salariés</b>	<b>0</b>	<b>0,00</b>	<b>0</b>	<b>0,00</b>	<b>0</b>	<b>0,00</b>	
		<b>Total</b>	<b>0</b>	<b>0,00</b>	<b>0</b>	<b>0,00</b>	<b>0</b>	<b>0,00</b>	
	<b>Total 2005</b>	<b>0</b>	<b>0,00</b>	<b>0</b>	<b>0,00</b>	<b>0</b>	<b>0,00</b>		
	% d'évolution	-	-	-	-	-	-		
	Compte de non-résident	Agricole	0	0,00	0	0,00	0	0,00	
		Minier	0	0,00	0	0,00	0	0,00	
		Autres	0	0,00	0	0,00	0	0,00	
		<b>Total Salariés</b>	<b>0</b>	<b>0,00</b>	<b>0</b>	<b>0,00</b>	<b>0</b>	<b>0,00</b>	
		Non Sal. agricoles	0	0,00	0	0,00	0	0,00	
		Non Sal. non agricoles	0	0,00	0	0,00	0	0,00	
		<b>Total Non Salariés</b>	<b>0</b>	<b>0,00</b>	<b>0</b>	<b>0,00</b>	<b>0</b>	<b>0,00</b>	
		<b>Total</b>	<b>0</b>	<b>0,00</b>	<b>0</b>	<b>0,00</b>	<b>0</b>	<b>0,00</b>	
		<b>Total 2005</b>	<b>0</b>	<b>0,00</b>	<b>0</b>	<b>0,00</b>	<b>0</b>	<b>0,00</b>	
% d'évolution		-	-	-	-	-	-		
Sans distinction possible du mode de paiement		<b>Général (CNAV)</b>	<b>données non disponibles</b>	<b>données non disponibles</b>	<b>15</b>	<b>20 997,70</b>	<b>116,65</b>		
	<b>Total 2005</b>	<b>données non disponibles</b>	<b>données non disponibles</b>	<b>10</b>	<b>9 260,00</b>	<b>77,17</b>			
	% d'évolution	-	-	-	50,00	126,76	51,17		
<b>Total 2006</b>				<b>15</b>	<b>20 997,70</b>	<b>116,65</b>			
<b>Total 2005</b>				<b>10</b>	<b>9 260,00</b>	<b>77,17</b>			
% d'évolution				50,00	126,76	51,17			

(1): Suite à la mise en place de nouveaux outils de gestion des prestations en 2004, la CNAV ne peut plus ventiler ni les nombres et montants de pensions (droits propres et droits dérivés) ni le mode de paiement utilisé (transfert à l'étranger ou paiement sur un compte de non résident en France), pour les années 2004, 2005 et 2006.

Tableau n° 2006/73 (suite)

## Paiements d'arrangements de pensions de vieillesse

Pays	Mode de paiement	Régimes	Droits propres		Droits dérivés		Total		Montants mensuels moyens par régime
			Nombre	Montant total (€)	Nombre	Montant total (€)	Nombre	Montant total (€)	
Israël	Transfert à l'étranger	Agricole	21	30 155,48	6	5 097,18	27	35 252,66	108,80
		Minier	2	1 668,84	3	5 113,56	5	6 782,40	113,04
		Autres	21	306 667,23	14	48 184,74	35	354 851,97	844,89
		<b>Total Salariés</b>	<b>44</b>	<b>338 491,55</b>	<b>23</b>	<b>58 395,48</b>	<b>67</b>	<b>396 887,03</b>	<b>493,64</b>
		Non Sal. agricoles	7	9 644,19	2	4 995,87	9	14 640,06	135,56
		Non Sal. non agricoles	300	640 222,57	139	248 423,68	439	888 646,25	168,69
		<b>Total Non Salariés</b>	<b>307</b>	<b>649 866,76</b>	<b>141</b>	<b>253 419,55</b>	<b>448</b>	<b>903 286,31</b>	<b>168,02</b>
		<b>Total</b>	<b>351</b>	<b>988 358,31</b>	<b>164</b>	<b>311 815,03</b>	<b>515</b>	<b>1 300 173,34</b>	<b>210,38</b>
		<b>Total 2005*</b>	<b>344</b>	<b>865 194,82</b>	<b>165</b>	<b>322 264,20</b>	<b>509</b>	<b>1 187 459,02</b>	<b>194,41</b>
		% d'évolution	2,03	14,24	-0,61	-3,24	1,18	9,49	8,22
	Compte de non-résident	Agricole	0	0,00	0	0,00	0	0,00	
		Minier	2	888,00	1	670,56	3	1 558,56	43,29
		Autres	49	664 273,04	9	52 370,75	58	716 643,79	1 029,66
		<b>Total Salariés</b>	<b>51</b>	<b>665 161,04</b>	<b>10</b>	<b>53 041,31</b>	<b>61</b>	<b>718 202,35</b>	<b>981,15</b>
		Non Sal. agricoles	0	0,00	0	0,00	0	0,00	
		Non Sal. non agricoles	490	1 287 497,37	125	257 526,39	615	1 545 023,76	209,35
		<b>Total Non Salariés</b>	<b>490</b>	<b>1 287 497,37</b>	<b>125</b>	<b>257 526,39</b>	<b>615</b>	<b>1 545 023,76</b>	<b>209,35</b>
		<b>Total</b>	<b>541</b>	<b>1 952 658,41</b>	<b>135</b>	<b>310 567,70</b>	<b>676</b>	<b>2 263 226,11</b>	<b>279,00</b>
		<b>Total 2005</b>	<b>479</b>	<b>1 648 396,28</b>	<b>120</b>	<b>256 992,15</b>	<b>599</b>	<b>1 905 388,43</b>	<b>265,08</b>
		% d'évolution	12,94	18,46	12,50	20,85	12,85	18,78	5,25
Sans distinction possible du mode de paiement	<b>Général (CNAV)</b>	<b>données non disponibles</b>	<b>données non disponibles</b>	<b>4 562</b>	<b>14 652 194,30</b>	<b>267,65</b>			
	<b>Total 2005</b>	<b>données non disponibles</b>	<b>données non disponibles</b>	<b>4 346</b>	<b>9 792 356,00</b>	<b>187,77</b>			
	% d'évolution	-	-	-	4,97	49,63	42,54		
<b>Total 2006</b>				<b>5 753</b>	<b>18 215 593,75</b>	<b>263,86</b>			
<b>Total 2005*</b>				<b>5 454</b>	<b>12 885 203,45</b>	<b>196,88</b>			
% d'évolution				5,48	41,37	34,02			
Jersey	Transfert à l'étranger	Agricole	0	0,00	0	0,00	0	0,00	
		Minier	0	0,00	0	0,00	0	0,00	
		Autres	1	3 314,28	2	3 366,85	3	6 681,13	185,59
		<b>Total Salariés</b>	<b>1</b>	<b>3 314,28</b>	<b>2</b>	<b>3 366,85</b>	<b>3</b>	<b>6 681,13</b>	<b>185,59</b>
		Non Sal. agricoles	0	0,00	0	0,00	0	0,00	
		Non Sal. non agricoles	2	4 678,64	3	3 029,24	5	7 707,88	128,46
		<b>Total Non Salariés</b>	<b>2</b>	<b>4 678,64</b>	<b>3</b>	<b>3 029,24</b>	<b>5</b>	<b>7 707,88</b>	<b>128,46</b>
	<b>Total</b>	<b>3</b>	<b>7 992,92</b>	<b>5</b>	<b>6 396,09</b>	<b>8</b>	<b>14 389,01</b>	<b>149,89</b>	
	<b>Total 2005</b>	<b>1</b>	<b>3 151,56</b>	<b>4</b>	<b>11 835,48</b>	<b>5</b>	<b>14 987,04</b>	<b>249,78</b>	
	% d'évolution	200,00	153,62	25,00	-45,96	60,00	-3,99	-39,99	
	Compte de non-résident	Agricole	0	0,00	0	0,00	0	0,00	
		Minier	0	0,00	0	0,00	0	0,00	
		Autres	0	0,00	0	0,00	0	0,00	
		<b>Total Salariés</b>	<b>0</b>	<b>0,00</b>	<b>0</b>	<b>0,00</b>	<b>0</b>	<b>0,00</b>	
Non Sal. agricoles		0	0,00	0	0,00	0	0,00		
Non Sal. non agricoles		3	11 612,13	0	0,00	3	11 612,13	322,56	
<b>Total Non Salariés</b>		<b>3</b>	<b>11 612,13</b>	<b>0</b>	<b>0,00</b>	<b>3</b>	<b>11 612,13</b>	<b>322,56</b>	
<b>Total</b>	<b>3</b>	<b>11 612,13</b>	<b>0</b>	<b>0,00</b>	<b>3</b>	<b>11 612,13</b>	<b>322,56</b>		
<b>Total 2005</b>	<b>3</b>	<b>13 825,32</b>	<b>0</b>	<b>0,00</b>	<b>3</b>	<b>13 825,32</b>	<b>384,04</b>		
% d'évolution	0,00	-16,01	-	-	0,00	-16,01	-16,01		
Sans distinction possible du mode de paiement	<b>Général (CNAV)</b>	<b>données non disponibles</b>	<b>données non disponibles</b>	<b>95</b>	<b>57 230,40</b>	<b>50,20</b>			
	<b>Total 2005</b>	<b>données non disponibles</b>	<b>données non disponibles</b>	<b>88</b>	<b>6 571,00</b>	<b>6,22</b>			
	% d'évolution	-	-	-	7,95	770,95	706,78		
<b>Total 2006</b>				<b>106</b>	<b>83 231,54</b>	<b>65,43</b>			
<b>Total 2005</b>				<b>96</b>	<b>35 383,36</b>	<b>30,71</b>			
% d'évolution				10,42	135,23	113,04			

\*modification

(1): Suite à la mise en place de nouveaux outils de gestion des prestations en 2004, la CNAV ne peut plus ventiler ni les nombres et montants de pensions (droits propres et droits dérivés) ni le mode de paiement utilisé (transfert à l'étranger ou paiement sur un compte de non résident en France), pour les années 2004, 2005 et 2006.



Tableau n° 2006/73 (suite)

## Paiements d'arrangements de pensions de vieillesse

Pays	Mode de paiement	Régimes	Droits propres		Droits dérivés		Total		Montants mensuels moyens par régime
			Nombre	Montant total (€)	Nombre	Montant total (€)	Nombre	Montant total (€)	
Macédoine	Transfert à l'étranger	Agricole	30	28 456,58	18	18 408,91	48	46 865,49	81,36
		Minier	10	7 065,84	4	1 180,08	14	8 245,92	49,08
		Autres	0	0,00	0	0,00	0	0,00	
		<b>Total Salariés</b>	<b>40</b>	<b>35 522,42</b>	<b>22</b>	<b>19 588,99</b>	<b>62</b>	<b>55 111,41</b>	<b>74,07</b>
		Non Sal. agricoles	0	0,00	0	0,00	0	0,00	
		Non Sal. non agricoles	4	5 069,00	1	608,00	5	5 677,00	94,62
		<b>Total Non Salariés</b>	<b>4</b>	<b>5 069,00</b>	<b>1</b>	<b>608,00</b>	<b>5</b>	<b>5 677,00</b>	<b>94,62</b>
		<b>Total</b>	<b>44</b>	<b>40 591,42</b>	<b>23</b>	<b>20 196,99</b>	<b>67</b>	<b>60 788,41</b>	<b>75,61</b>
		<b>Total 2005</b>	<b>43</b>	<b>32 737,04</b>	<b>22</b>	<b>21 980,76</b>	<b>65</b>	<b>54 717,80</b>	<b>70,15</b>
	<i>% d'évolution</i>	<i>2,33</i>	<i>23,99</i>	<i>4,55</i>	<i>-8,12</i>	<i>3,08</i>	<i>11,09</i>	<i>7,78</i>	
	Compte de non-résident	Agricole	0	0,00	0	0,00	0	0,00	
		Minier	1	645,00	0	0,00	1	645,00	53,75
		Autres	0	0,00	0	0,00	0	0,00	
		<b>Total Salariés</b>	<b>1</b>	<b>645,00</b>	<b>0</b>	<b>0,00</b>	<b>1</b>	<b>645,00</b>	<b>53,75</b>
		Non Sal. agricoles	0	0,00	0	0,00	0	0,00	
		Non Sal. non agricoles	0	0,00	0	0,00	0	0,00	
	<b>Total Non Salariés</b>	<b>0</b>	<b>0,00</b>	<b>0</b>	<b>0,00</b>	<b>0</b>	<b>0,00</b>		
	<b>Total</b>	<b>1</b>	<b>645,00</b>	<b>0</b>	<b>0,00</b>	<b>1</b>	<b>645,00</b>	<b>53,75</b>	
	<b>Total 2005</b>	<b>3</b>	<b>2 652,31</b>	<b>0</b>	<b>0,00</b>	<b>3</b>	<b>2 652,31</b>	<b>73,68</b>	
	<i>% d'évolution</i>	<i>-66,67</i>	<i>-75,68</i>	<i>-</i>	<i>-</i>	<i>-66,67</i>	<i>-75,68</i>	<i>-27,04</i>	
Sans distinction possible du mode de paiement	<b>Général (CNAV)</b>	données non disponibles		données non disponibles		<b>540</b>	<b>1 251 855,30</b>	<b>193,19</b>	
	<b>Total 2005</b>	données non disponibles		données non disponibles		<b>466</b>	<b>1 015 090,00</b>	<b>181,53</b>	
	<i>% d'évolution</i>	-	-	-	-	<i>15,88</i>	<i>23,32</i>	<i>6,42</i>	
<b>Total 2006</b>						<b>608</b>	<b>1 313 288,71</b>	<b>180,00</b>	
<b>Total 2005</b>						<b>534</b>	<b>1 072 460,11</b>	<b>167,36</b>	
<i>% d'évolution</i>						<i>13,86</i>	<i>22,46</i>	<i>7,55</i>	
Madagascar	Transfert à l'étranger	Agricole	8	19 953,06	0	0,00	8	19 953,06	207,84
		Minier	0	0,00	0	0,00	0	0,00	
		Autres	34	190 463,04	10	46 273,96	44	236 737,00	448,37
		<b>Total Salariés</b>	<b>42</b>	<b>210 416,10</b>	<b>10</b>	<b>46 273,96</b>	<b>52</b>	<b>256 690,06</b>	<b>411,36</b>
		Non Sal. agricoles	18	38 238,30	0	114,85	18	38 353,15	177,56
		Non Sal. non agricoles	32	110 082,30	3	16 223,00	35	126 305,30	300,73
		<b>Total Non Salariés</b>	<b>50</b>	<b>148 320,60</b>	<b>3</b>	<b>16 337,85</b>	<b>53</b>	<b>164 658,45</b>	<b>258,90</b>
		<b>Total</b>	<b>92</b>	<b>358 736,70</b>	<b>13</b>	<b>62 611,81</b>	<b>105</b>	<b>421 348,51</b>	<b>334,40</b>
		<b>Total 2005</b>	<b>78</b>	<b>331 773,16</b>	<b>15</b>	<b>67 903,03</b>	<b>93</b>	<b>399 676,19</b>	<b>358,13</b>
	<i>% d'évolution</i>	<i>17,95</i>	<i>8,13</i>	<i>-13,33</i>	<i>-7,79</i>	<i>12,90</i>	<i>5,42</i>	<i>-6,63</i>	
	Compte de non-résident	Agricole	0	0,00	0	0,00	0	0,00	
		Minier	0	0,00	1	447,00	1	447,00	37,25
		Autres	17	358 644,29	0	0,00	17	358 644,29	1 758,06
		<b>Total Salariés</b>	<b>17</b>	<b>358 644,29</b>	<b>1</b>	<b>447,00</b>	<b>18</b>	<b>359 091,29</b>	<b>1 662,46</b>
		Non Sal. agricoles	0	0,00	0	0,00	0	0,00	
		Non Sal. non agricoles	81	215 398,65	7	11 844,08	88	227 242,73	215,19
	<b>Total Non Salariés</b>	<b>81</b>	<b>215 398,65</b>	<b>7</b>	<b>11 844,08</b>	<b>88</b>	<b>227 242,73</b>	<b>215,19</b>	
	<b>Total</b>	<b>98</b>	<b>574 042,94</b>	<b>8</b>	<b>12 291,08</b>	<b>106</b>	<b>586 334,02</b>	<b>460,95</b>	
	<b>Total 2005</b>	<b>89</b>	<b>512 536,90</b>	<b>6</b>	<b>19 768,75</b>	<b>95</b>	<b>532 305,65</b>	<b>466,93</b>	
	<i>% d'évolution</i>	<i>10,11</i>	<i>12,00</i>	<i>33,33</i>	<i>-37,83</i>	<i>11,58</i>	<i>10,15</i>	<i>-1,28</i>	
Sans distinction possible du mode de paiement	<b>Général (CNAV)</b>	données non disponibles		données non disponibles		<b>642</b>	<b>2 294 789,23</b>	<b>297,87</b>	
	<b>Total 2005</b>	données non disponibles		données non disponibles		<b>605</b>	<b>1 169 285,00</b>	<b>161,06</b>	
	<i>% d'évolution</i>	-	-	-	-	<i>6,12</i>	<i>96,26</i>	<i>84,95</i>	
<b>Total 2006</b>						<b>853</b>	<b>3 302 471,76</b>	<b>322,63</b>	
<b>Total 2005</b>						<b>793</b>	<b>2 101 266,84</b>	<b>220,81</b>	
<i>% d'évolution</i>						<i>7,57</i>	<i>57,17</i>	<i>46,11</i>	

(1): Suite à la mise en place de nouveaux outils de gestion des prestations en 2004, la CNAV ne peut plus ventiler ni les nombres et montants de pensions (droits propres et droits dérivés) ni le mode de paiement utilisé (transfert à l'étranger ou paiement sur un compte de non résident en France), pour les années 2004, 2005 et 2006.

Tableau n° 2006/73 (suite)

## Paiements d'arrangements de pensions de vieillesse

Pays	Mode de paiement	Régimes	Droits propres		Droits dérivés		Total		Montants mensuels moyens par régime
			Nombre	Montant total (€)	Nombre	Montant total (€)	Nombre	Montant total (€)	
Mali	Transfert à l'étranger	Agricole	3	4 404,64	0	0,00	3	4 404,64	122,35
		Minier	0	0,00	0	0,00	0	0,00	
		Autres	2	26 231,38	8	41 535,96	10	67 767,34	564,73
		<b>Total Salariés</b>	<b>5</b>	<b>30 636,02</b>	<b>8</b>	<b>41 535,96</b>	<b>13</b>	<b>72 171,98</b>	<b>462,64</b>
		Non Sal. agricoles	1	5 814,96	1	2 077,96	2	7 892,92	328,87
		Non Sal. non agricoles	3	10 348,40	0	0,00	3	10 348,40	287,46
		<b>Total Non Salariés</b>	<b>4</b>	<b>16 163,36</b>	<b>1</b>	<b>2 077,96</b>	<b>5</b>	<b>18 241,32</b>	<b>304,02</b>
		<b>Total</b>	<b>9</b>	<b>46 799,38</b>	<b>9</b>	<b>43 613,92</b>	<b>18</b>	<b>90 413,30</b>	<b>418,58</b>
		<b>Total 2005</b>	<b>9</b>	<b>41 067,19</b>	<b>3</b>	<b>7 231,44</b>	<b>12</b>	<b>48 298,63</b>	<b>335,41</b>
	<i>% d'évolution</i>	<i>0,00</i>	<i>13,96</i>	<i>200,00</i>	<i>503,12</i>	<i>50,00</i>	<i>87,20</i>	<i>24,80</i>	
	Compte de non-résident	Agricole	0	0,00	0	0,00	0	0,00	
		Minier	0	0,00	0	0,00	0	0,00	
		Autres	2	27 277,72	0	0,00	2	27 277,72	1 136,57
		<b>Total Salariés</b>	<b>2</b>	<b>27 277,72</b>	<b>0</b>	<b>0,00</b>	<b>2</b>	<b>27 277,72</b>	<b>1 136,57</b>
		Non Sal. agricoles	0	0,00	0	0,00	0	0,00	
		Non Sal. non agricoles	3	5 875,00	1	14 912,59	4	20 787,59	433,07
	<b>Total Non Salariés</b>	<b>3</b>	<b>5 875,00</b>	<b>1</b>	<b>14 912,59</b>	<b>4</b>	<b>20 787,59</b>	<b>433,07</b>	
	<b>Total</b>	<b>5</b>	<b>33 152,72</b>	<b>1</b>	<b>14 912,59</b>	<b>6</b>	<b>48 065,31</b>	<b>667,57</b>	
	<b>Total 2005</b>	<b>5</b>	<b>30 719,90</b>	<b>1</b>	<b>14 654,56</b>	<b>6</b>	<b>45 374,46</b>	<b>630,20</b>	
	<i>% d'évolution</i>	<i>0,00</i>	<i>7,92</i>	<i>0,00</i>	<i>1,76</i>	<i>0,00</i>	<i>5,93</i>	<i>5,93</i>	
Sans distinction possible du mode de paiement	<b>Général (CNAV)</b>	données non disponibles		données non disponibles		<b>3 830</b>	<b>606 362,93</b>	<b>13,19</b>	
	<b>Total 2005</b>	données non disponibles		données non disponibles		<b>3 775</b>	<b>27 926,00</b>	<b>0,62</b>	
	<i>% d'évolution</i>	-	-	-	-	<i>1,46</i>	<i>2071,32</i>	<i>2040,14</i>	
<b>Total 2006</b>						<b>3 854</b>	<b>744 841,54</b>	<b>16,11</b>	
<b>Total 2005</b>						<b>3 793</b>	<b>121 599,09</b>	<b>2,67</b>	
<i>% d'évolution</i>						<i>1,61</i>	<i>512,54</i>	<i>502,84</i>	
Maroc	Transfert à l'étranger	Agricole	3 632	9 691 671,82	2 791	6 562 364,04	6 423	16 254 035,86	210,88
		Minier	13 398	34 272 280,32	7 762	11 825 790,72	21 160	46 098 071,04	181,55
		Autres	48	384 595,22	47	229 021,05	95	613 616,27	538,26
		<b>Total Salariés</b>	<b>17 078</b>	<b>44 348 547,36</b>	<b>10 600</b>	<b>18 617 175,81</b>	<b>27 678</b>	<b>62 965 723,17</b>	<b>189,58</b>
		Non Sal. agricoles	62	146 399,91	14	37 900,72	76	184 300,63	202,08
		Non Sal. non agricoles	443	908 342,73	233	377 250,84	676	1 285 593,57	158,48
		<b>Total Non Salariés</b>	<b>505</b>	<b>1 054 742,64</b>	<b>247</b>	<b>415 151,56</b>	<b>752</b>	<b>1 469 894,20</b>	<b>162,89</b>
		<b>Total</b>	<b>17 583</b>	<b>45 403 290,00</b>	<b>10 847</b>	<b>19 032 327,37</b>	<b>28 430</b>	<b>64 435 617,37</b>	<b>188,87</b>
		<b>Total 2005</b>	<b>17 166</b>	<b>44 084 618,80</b>	<b>9 833</b>	<b>18 044 327,62</b>	<b>26 999</b>	<b>62 128 946,42</b>	<b>191,76</b>
	<i>% d'évolution</i>	<i>2,43</i>	<i>2,99</i>	<i>10,31</i>	<i>5,48</i>	<i>5,30</i>	<i>3,71</i>	<i>-1,51</i>	
	Compte de non-résident	Agricole	0	0,00	0	0,00	0	0,00	
		Minier	332	579 240,48	10	20 525,76	342	599 766,24	146,14
		Autres	41	586 991,27	12	81 495,66	53	668 486,93	1 051,08
		<b>Total Salariés</b>	<b>373</b>	<b>1 166 231,75</b>	<b>22</b>	<b>102 021,42</b>	<b>395</b>	<b>1 268 253,17</b>	<b>267,56</b>
		Non Sal. agricoles	0	0,00	0	0,00	0	0,00	
		Non Sal. non agricoles	266	801 274,98	52	153 939,99	318	955 214,97	250,32
	<b>Total Non Salariés</b>	<b>266</b>	<b>801 274,98</b>	<b>52</b>	<b>153 939,99</b>	<b>318</b>	<b>955 214,97</b>	<b>250,32</b>	
	<b>Total</b>	<b>639</b>	<b>1 967 506,73</b>	<b>74</b>	<b>255 961,41</b>	<b>713</b>	<b>2 223 468,14</b>	<b>259,87</b>	
	<b>Total 2005</b>	<b>546</b>	<b>1 824 069,29</b>	<b>62</b>	<b>251 204,59</b>	<b>608</b>	<b>2 075 273,88</b>	<b>284,44</b>	
	<i>% d'évolution</i>	<i>17,03</i>	<i>7,86</i>	<i>19,35</i>	<i>1,89</i>	<i>17,27</i>	<i>7,14</i>	<i>-8,64</i>	
Sans distinction possible du mode de paiement	<b>Général (CNAV)</b>	données non disponibles		données non disponibles		<b>45 874</b>	<b>166 165 332,46</b>	<b>301,85</b>	
	<b>Total 2005</b>	données non disponibles		données non disponibles		<b>42 650</b>	<b>143 113 034,00</b>	<b>279,63</b>	
	<i>% d'évolution</i>	-	-	-	-	<i>7,56</i>	<i>16,11</i>	<i>7,95</i>	
<b>Total 2006</b>						<b>75 017</b>	<b>232 824 417,97</b>	<b>258,64</b>	
<b>Total 2005</b>						<b>70 257</b>	<b>207 317 254,30</b>	<b>245,90</b>	
<i>% d'évolution</i>						<i>6,78</i>	<i>12,30</i>	<i>5,18</i>	

(1): Suite à la mise en place de nouveaux outils de gestion des prestations en 2004, la CNAV ne peut plus ventiler ni les nombres et montants de pensions (droits propres et droits dérivés) ni le mode de paiement utilisé (transfert à l'étranger ou paiement sur un compte de non résident en France), pour les années 2004, 2005 et 2006.

(2): les caisses de Paris et de Rouen n'ont pu nous transmettre les montants concernant l'exercice 2005.

Tableau n° 2006/73 (suite)

## Paiements d'arrérages de pensions de vieillesse

Pays	Mode de paiement	Régimes	Droits propres		Droits dérivés		Total		Montants mensuels moyens par régime
			Nombre	Montant total (€)	Nombre	Montant total (€)	Nombre	Montant total (€)	
Mauritanie	Transfert à l'étranger	Agricole	13	11 248,71	6	3 687,84	19	14 936,55	65,51
		Minier	3	3 940,68	0	0,00	3	3 940,68	109,46
		Autres	29	99 479,32	32	51 990,16	61	151 469,48	206,93
		<b>Total Salariés</b>	<b>45</b>	<b>114 668,71</b>	<b>38</b>	<b>55 678,00</b>	<b>83</b>	<b>170 346,71</b>	<b>171,03</b>
		Non Sal. agricoles	0	0,00	0	0,00	0	0,00	
		Non Sal. non agricoles	0	0,00	0	0,00	0	0,00	
		<b>Total Non Salariés</b>	<b>0</b>	<b>0,00</b>	<b>0</b>	<b>0,00</b>	<b>0</b>	<b>0,00</b>	
	<b>Total</b>	<b>45</b>	<b>114 668,71</b>	<b>38</b>	<b>55 678,00</b>	<b>83</b>	<b>170 346,71</b>	<b>171,03</b>	
	<b>Total 2005</b>	<b>41</b>	<b>113 272,85</b>	<b>39</b>	<b>59 037,81</b>	<b>80</b>	<b>172 310,66</b>	<b>179,49</b>	
	% d'évolution	9,76	1,23	-2,56	-5,69	3,75	-1,14	-4,71	
	Compte de non-résident	Agricole	0	0,00	0	0,00	0	0,00	
		Minier	0	0,00	0	0,00	0	0,00	
		Autres	0	0,00	0	0,00	0	0,00	
<b>Total Salariés</b>		<b>0</b>	<b>0,00</b>	<b>0</b>	<b>0,00</b>	<b>0</b>	<b>0,00</b>		
Non Sal. agricoles		0	0,00	0	0,00	0	0,00		
Non Sal. non agricoles		2	1 637,00	0	0,00	2	1 637,00	68,21	
<b>Total Non Salariés</b>		<b>2</b>	<b>1 637,00</b>	<b>0</b>	<b>0,00</b>	<b>2</b>	<b>1 637,00</b>	<b>68,21</b>	
<b>Total</b>	<b>2</b>	<b>1 637,00</b>	<b>0</b>	<b>0,00</b>	<b>2</b>	<b>1 637,00</b>	<b>68,21</b>		
<b>Total 2005</b>	<b>2</b>	<b>1 354,00</b>	<b>0</b>	<b>0,00</b>	<b>2</b>	<b>1 354,00</b>	<b>56,42</b>		
% d'évolution	0,00	20,90	-	-	0,00	20,90	20,90		
Sans distinction possible du mode de paiement	<b>Général (CNAV)</b>	données non disponibles		données non disponibles		<b>2 271</b>	<b>6 038 558,24</b>	<b>221,58</b>	
	<b>Total 2005</b>	données non disponibles		données non disponibles		<b>2 261</b>	<b>5 641 580,00</b>	<b>207,93</b>	
	% d'évolution	-	-	-	-	0,44	7,04	6,57	
<b>Total 2006</b>					<b>2 356</b>	<b>6 210 541,95</b>	<b>219,67</b>		
<b>Total 2005</b>					<b>2 343</b>	<b>5 815 244,66</b>	<b>206,83</b>		
% d'évolution					0,55	6,80	6,21		
Mayotte	Transfert à l'étranger	Agricole	0	0,00	0	0,00	0	0,00	
		Minier	0	0,00	0	0,00	0	0,00	
		Autres	0	0,00	0	0,00	0	0,00	
		<b>Total Salariés</b>	<b>0</b>	<b>0,00</b>	<b>0</b>	<b>0,00</b>	<b>0</b>	<b>0,00</b>	
		Non Sal. agricoles	0	0,00	0	0,00	0	0,00	
		Non Sal. non agricoles	0	0,00	0	0,00	0	0,00	
		<b>Total Non Salariés</b>	<b>0</b>	<b>0,00</b>	<b>0</b>	<b>0,00</b>	<b>0</b>	<b>0,00</b>	
	<b>Total</b>	<b>0</b>	<b>0,00</b>	<b>0</b>	<b>0,00</b>	<b>0</b>	<b>0,00</b>		
	<b>Total 2005</b>	<b>0</b>	<b>0,00</b>	<b>0</b>	<b>0,00</b>	<b>0</b>	<b>0,00</b>		
	% d'évolution	-	-	-	-	-	-		
	Compte de non-résident	Agricole	0	0,00	0	0,00	0	0,00	
		Minier	0	0,00	0	0,00	0	0,00	
		Autres	1	26 669,00	1	6 229,00	2	32 898,00	1 370,75
<b>Total Salariés</b>		<b>1</b>	<b>26 669,00</b>	<b>1</b>	<b>6 229,00</b>	<b>2</b>	<b>32 898,00</b>	<b>1 370,75</b>	
Non Sal. agricoles		0	0,00	0	0,00	0	0,00		
Non Sal. non agricoles		1	2 828,00	0	0,00	1	2 828,00	235,67	
<b>Total Non Salariés</b>		<b>1</b>	<b>2 828,00</b>	<b>0</b>	<b>0,00</b>	<b>1</b>	<b>2 828,00</b>	<b>235,67</b>	
<b>Total</b>	<b>2</b>	<b>29 497,00</b>	<b>1</b>	<b>6 229,00</b>	<b>3</b>	<b>35 726,00</b>	<b>992,39</b>		
<b>Total 2005</b>	<b>4</b>	<b>63 670,20</b>	<b>1</b>	<b>6 075,00</b>	<b>5</b>	<b>69 745,20</b>	<b>1 162,42</b>		
% d'évolution	-50,00	-53,67	0,00	2,53	-40,00	-48,78	-14,63		
Sans distinction possible du mode de paiement	<b>Général (CNAV)</b>	données non disponibles		données non disponibles		<b>81</b>	<b>0,00</b>	<b>0,00</b>	
	<b>Total 2005</b>	données non disponibles		données non disponibles		<b>0</b>	<b>0,00</b>		
	% d'évolution	-	-	-	-	-	-		
<b>Total 2006</b>					<b>84</b>	<b>35 726,00</b>	<b>35,44</b>		
<b>Total 2005</b>					<b>5</b>	<b>69 745,20</b>	<b>1 162,42</b>		
% d'évolution					1580,00	-48,78	-96,95		

(1): Suite à la mise en place de nouveaux outils de gestion des prestations en 2004, la CNAV ne peut plus ventiler ni les nombres et montants de pensions (droits propres et droits dérivés) ni le mode de paiement utilisé (transfert à l'étranger ou paiement sur un compte de non résident en France), pour les années 2004, 2005 et 2006.

Tableau n° 2006/73 (suite)

## Paiements d'arrérages de pensions de vieillesse

Pays	Mode de paiement	Régimes	Droits propres		Droits dérivés		Total		Montants mensuels moyens par régime
			Nombre	Montant total (€)	Nombre	Montant total (€)	Nombre	Montant total (€)	
Monaco	Transfert à l'étranger	Agricole	3	6 454,83	0	0,00	3	6 454,83	179,30
		Minier	0	0,00	0	0,00	0	0,00	
		Autres	19	184 207,63	3	13 691,13	22	197 898,76	749,62
		<b>Total Salariés</b>	<b>22</b>	<b>190 662,46</b>	<b>3</b>	<b>13 691,13</b>	<b>25</b>	<b>204 353,59</b>	<b>681,18</b>
		Non Sal. agricoles	61	141 805,93	16	39 170,50	77	180 976,43	195,86
		Non Sal. non agricoles	6	40 879,01	3	35 871,11	9	76 750,12	710,65
		<b>Total Non Salariés</b>	<b>67</b>	<b>182 684,94</b>	<b>19</b>	<b>75 041,61</b>	<b>86</b>	<b>257 726,55</b>	<b>249,74</b>
	<b>Total</b>	<b>89</b>	<b>373 347,40</b>	<b>22</b>	<b>88 732,74</b>	<b>111</b>	<b>462 080,14</b>	<b>346,91</b>	
	<b>Total 2005</b>	<b>86</b>	<b>345 653,09</b>	<b>24</b>	<b>98 358,58</b>	<b>110</b>	<b>444 011,67</b>	<b>336,37</b>	
	% d'évolution	3,49	8,01	-8,33	-9,79	0,91	4,07	3,13	
	Compte de non-résident	Agricole	0	0,00	0	0,00	0	0,00	
		Minier	8	20 862,60	1	2 401,32	9	23 263,92	215,41
		Autres	60	472 210,97	32	126 168,35	92	598 379,32	542,01
<b>Total Salariés</b>		<b>68</b>	<b>493 073,57</b>	<b>33</b>	<b>128 569,67</b>	<b>101</b>	<b>621 643,24</b>	<b>512,91</b>	
Non Sal. agricoles		0	0,00	0	0,00	0	0,00		
Non Sal. non agricoles		162	482 281,71	80	198 317,99	242	680 599,70	234,37	
<b>Total Non Salariés</b>		<b>162</b>	<b>482 281,71</b>	<b>80</b>	<b>198 317,99</b>	<b>242</b>	<b>680 599,70</b>	<b>234,37</b>	
<b>Total</b>	<b>230</b>	<b>975 355,28</b>	<b>113</b>	<b>326 887,66</b>	<b>343</b>	<b>1 302 242,94</b>	<b>316,39</b>		
<b>Total 2005</b>	<b>176</b>	<b>674 262,75</b>	<b>79</b>	<b>227 564,39</b>	<b>255</b>	<b>901 827,14</b>	<b>294,71</b>		
% d'évolution	30,68	44,66	43,04	43,65	34,51	44,40	7,35		
Sans distinction possible du mode de paiement	<b>Général (CNAV)</b>	données non disponibles		données non disponibles		<b>2 130</b>	<b>5 968 198,28</b>	<b>233,50</b>	
	<b>Total 2005</b>	données non disponibles		données non disponibles		<b>2 109</b>	<b>0,00</b>	<b>0,00</b>	
	% d'évolution	-	-	-	-	1,00	-	-	
<b>Total 2006</b>					<b>2 584</b>	<b>7 732 521,36</b>	<b>249,37</b>		
<b>Total 2005</b>					<b>2 474</b>	<b>1 345 838,81</b>	<b>45,33</b>		
% d'évolution					4,45	474,55	450,09		
Niger	Transfert à l'étranger	Agricole	0	0,00	0	0,00	0	0,00	
		Minier	0	0,00	0	0,00	0	0,00	
		Autres	1	8 464,00	0	0,00	1	8 464,00	705,33
		<b>Total Salariés</b>	<b>1</b>	<b>8 464,00</b>	<b>0</b>	<b>0,00</b>	<b>1</b>	<b>8 464,00</b>	<b>705,33</b>
		Non Sal. agricoles	0	0,00	0	0,00	0	0,00	
		Non Sal. non agricoles	0	0,00	1	1 725,00	1	1 725,00	143,75
		<b>Total Non Salariés</b>	<b>0</b>	<b>0,00</b>	<b>1</b>	<b>1 725,00</b>	<b>1</b>	<b>1 725,00</b>	<b>143,75</b>
	<b>Total</b>	<b>1</b>	<b>8 464,00</b>	<b>1</b>	<b>1 725,00</b>	<b>2</b>	<b>10 189,00</b>	<b>424,54</b>	
	<b>Total 2005</b>	<b>1</b>	<b>6 974,00</b>	<b>1</b>	<b>1 695,00</b>	<b>2</b>	<b>8 669,00</b>	<b>361,21</b>	
	% d'évolution	0,00	21,37	0,00	1,77	0,00	17,53	17,53	
	Compte de non-résident	Agricole	0	0,00	0	0,00	0	0,00	
		Minier	0	0,00	0	0,00	0	0,00	
		Autres	0	0,00	0	0,00	0	0,00	
<b>Total Salariés</b>		<b>0</b>	<b>0,00</b>	<b>0</b>	<b>0,00</b>	<b>0</b>	<b>0,00</b>		
Non Sal. agricoles		0	0,00	0	0,00	0	0,00		
Non Sal. non agricoles		0	0,00	0	0,00	0	0,00		
<b>Total Non Salariés</b>		<b>0</b>	<b>0,00</b>	<b>0</b>	<b>0,00</b>	<b>0</b>	<b>0,00</b>		
<b>Total</b>	<b>0</b>	<b>0,00</b>	<b>0</b>	<b>0,00</b>	<b>0</b>	<b>0,00</b>			
<b>Total 2005</b>	<b>0</b>	<b>0,00</b>	<b>0</b>	<b>0,00</b>	<b>0</b>	<b>0,00</b>			
% d'évolution	-	-	-	-	-	-			
Sans distinction possible du mode de paiement	<b>Général (CNAV)</b>	données non disponibles		données non disponibles		<b>23</b>	<b>45 843,70</b>	<b>166,10</b>	
	<b>Total 2005</b>	données non disponibles		données non disponibles		<b>23</b>	<b>21 948,00</b>	<b>79,52</b>	
	% d'évolution	-	-	-	-	0,00	108,87	108,87	
<b>Total 2006</b>					<b>25</b>	<b>56 032,70</b>	<b>186,78</b>		
<b>Total 2005</b>					<b>25</b>	<b>30 617,00</b>	<b>102,06</b>		
% d'évolution					0,00	83,01	83,01		

(1): Suite à la mise en place de nouveaux outils de gestion des prestations en 2004, la CNAV ne peut plus ventiler ni les nombres et montants de pensions (droits propres et droits dérivés) ni le mode de paiement utilisé (transfert à l'étranger ou paiement sur un compte de non résident en France), pour les années 2004, 2005 et 2006.

(2): la CNAV ne pouvait en 2005 isoler les paiements à destination de Monaco

## Conventions bilatérales

## Conventions bilatérales

Tableau n° 2006/73 (suite)

## Paiements d'arrérages de pensions de vieillesse

Pays	Mode de paiement	Régimes	Droits propres		Droits dérivés		Total		Montants mensuels moyens par régime
			Nombre	Montant total (€)	Nombre	Montant total (€)	Nombre	Montant total (€)	
Nouvelle-Calédonie	Transfert à l'étranger	Agricole	0	0,00	0	0,00	0	0,00	
		Minier	0	0,00	0	0,00	0	0,00	
		Autres	0	0,00	0	0,00	0	0,00	
		<b>Total Salariés</b>	<b>0</b>	<b>0,00</b>	<b>0</b>	<b>0,00</b>	<b>0</b>	<b>0,00</b>	
		Non Sal. agricoles	0	0,00	0	0,00	0	0,00	
		Non Sal. non agricoles	0	0,00	0	0,00	0	0,00	
		<b>Total Non Salariés</b>	<b>0</b>	<b>0,00</b>	<b>0</b>	<b>0,00</b>	<b>0</b>	<b>0,00</b>	
		<b>Total</b>	<b>0</b>	<b>0,00</b>	<b>0</b>	<b>0,00</b>	<b>0</b>	<b>0,00</b>	
		<b>Total 2005</b>	<b>1</b>	<b>147,90</b>	<b>1</b>	<b>2 958,00</b>	<b>2</b>	<b>3 105,90</b>	<b>129,41</b>
		% d'évolution	-100,00	-100,00	-100,00	-100,00	-100,00	-100,00	
	Compte de non-résident	Agricole	0	0,00	0	0,00	0	0,00	
		Minier	0	0,00	0	0,00	0	0,00	
		Autres	47	628 269,50	12	132 500,83	59	760 770,33	1 074,53
		<b>Total Salariés</b>	<b>47</b>	<b>628 269,50</b>	<b>12</b>	<b>132 500,83</b>	<b>59</b>	<b>760 770,33</b>	<b>1 074,53</b>
		Non Sal. agricoles	0	0,00	0	0,00	0	0,00	
		Non Sal. non agricoles	8	28 632,52	2	5 921,83	10	34 554,35	287,95
		<b>Total Non Salariés</b>	<b>8</b>	<b>28 632,52</b>	<b>2</b>	<b>5 921,83</b>	<b>10</b>	<b>34 554,35</b>	<b>287,95</b>
		<b>Total</b>	<b>55</b>	<b>656 902,02</b>	<b>14</b>	<b>138 422,66</b>	<b>69</b>	<b>795 324,68</b>	<b>960,54</b>
		<b>Total 2005</b>	<b>55</b>	<b>716 647,85</b>	<b>10</b>	<b>115 269,10</b>	<b>65</b>	<b>831 916,95</b>	<b>1 066,56</b>
		% d'évolution	0,00	-8,34	40,00	20,09	6,15	-4,40	-9,94
Sans distinction possible du mode de paiement	<b>Général (CNAV)</b>	données non disponibles	données non disponibles	<b>2 707</b>	<b>5 037 651,57</b>	<b>155,08</b>			
	<b>Total 2005*</b>	données non disponibles	données non disponibles	<b>2 412</b>	<b>228 884,00</b>	<b>7,91</b>			
	% d'évolution	-	-	12,23	2100,96	1861,11			
<b>Total 2006</b>				<b>2 776</b>	<b>5 832 976,25</b>	<b>175,10</b>			
<b>Total 2005*</b>				<b>2 479</b>	<b>1 063 906,85</b>	<b>35,76</b>			
% d'évolution				11,98	448,26	389,60			
Philippines	Transfert à l'étranger	Agricole	1	225,12	0	142,68	1	367,80	30,65
		Minier	1	406,92	0	0,00	1	406,92	33,91
		Autres	0	0,00	4	8 146,16	4	8 146,16	169,71
		<b>Total Salariés</b>	<b>2</b>	<b>632,04</b>	<b>4</b>	<b>8 288,84</b>	<b>6</b>	<b>8 920,88</b>	<b>123,90</b>
		Non Sal. agricoles	1	330,92	0	0,00	1	330,92	27,58
		Non Sal. non agricoles	1	1 506,00	0	0,00	1	1 506,00	125,50
		<b>Total Non Salariés</b>	<b>2</b>	<b>1 836,92</b>	<b>0</b>	<b>0,00</b>	<b>2</b>	<b>1 836,92</b>	<b>76,54</b>
		<b>Total</b>	<b>4</b>	<b>2 468,96</b>	<b>4</b>	<b>8 288,84</b>	<b>8</b>	<b>10 757,80</b>	<b>112,06</b>
		<b>Total 2005</b>	<b>4</b>	<b>2 403,35</b>	<b>5</b>	<b>8 296,08</b>	<b>9</b>	<b>10 699,43</b>	<b>99,07</b>
		% d'évolution	0,00	2,73	-20,00	-0,09	-11,11	0,55	13,11
	Compte de non-résident	Agricole	0	0,00	0	0,00	0	0,00	
		Minier	0	0,00	0	0,00	0	0,00	
		Autres	0	0,00	1	33,08	1	33,08	2,76
		<b>Total Salariés</b>	<b>0</b>	<b>0,00</b>	<b>1</b>	<b>33,08</b>	<b>1</b>	<b>33,08</b>	<b>2,76</b>
		Non Sal. agricoles	0	0,00	0	0,00	0	0,00	
		Non Sal. non agricoles	5	8 815,68	0	0,00	5	8 815,68	146,93
		<b>Total Non Salariés</b>	<b>5</b>	<b>8 815,68</b>	<b>0</b>	<b>0,00</b>	<b>5</b>	<b>8 815,68</b>	<b>146,93</b>
		<b>Total</b>	<b>5</b>	<b>8 815,68</b>	<b>1</b>	<b>33,08</b>	<b>6</b>	<b>8 848,76</b>	<b>122,90</b>
		<b>Total 2005</b>	<b>4</b>	<b>7 850,04</b>	<b>0</b>	<b>95,01</b>	<b>4</b>	<b>7 945,05</b>	<b>165,52</b>
		% d'évolution	25,00	12,30	-	-65,18	50,00	11,37	-25,75
Sans distinction possible du mode de paiement	<b>Général (CNAV)</b>	données non disponibles	données non disponibles	<b>77</b>	<b>178 907,90</b>	<b>193,62</b>			
	<b>Total 2005*</b>	données non disponibles	données non disponibles	<b>73</b>	<b>90 955,00</b>	<b>103,83</b>			
	% d'évolution	-	-	5,48	96,70	86,48			
<b>Total 2006</b>				<b>91</b>	<b>198 514,46</b>	<b>181,79</b>			
<b>Total 2005*</b>				<b>86</b>	<b>109 599,48</b>	<b>106,20</b>			
% d'évolution				5,81	81,13	71,18			

\*modification

(1): Suite à la mise en place de nouveaux outils de gestion des prestations en 2004, la CNAV ne peut plus ventiler ni les nombres et montants de pensions (droits propres et droits dérivés) ni le mode de paiement utilisé (transfert à l'étranger ou paiement sur un compte de non résident en France), pour les années 2004, 2005 et 2006.

Tableau n° 2006/73 (suite)

## Paiements d'arrérages de pensions de vieillesse

Pays	Mode de paiement	Régimes	Droits propres		Droits dérivés		Total		Montants mensuels moyens par régime
			Nombre	Montant total (€)	Nombre	Montant total (€)	Nombre	Montant total (€)	
Polynésie française	Transfert à l'étranger	Agricole	0	0,00	0	0,00	0	0,00	
		Minier	10	9 937,08	1	203,16	11	10 140,24	76,82
		Autres	0	0,00	0	0,00	0	0,00	
		<b>Total Salariés</b>	<b>10</b>	<b>9 937,08</b>	<b>1</b>	<b>203,16</b>	<b>11</b>	<b>10 140,24</b>	<b>76,82</b>
		Non Sal. agricoles	0	0,00	0	0,00	0	0,00	
		Non Sal. non agricoles	1	1 920,15	0	0,00	1	1 920,15	160,01
		<b>Total Non Salariés</b>	<b>1</b>	<b>1 920,15</b>	<b>0</b>	<b>0,00</b>	<b>1</b>	<b>1 920,15</b>	<b>160,01</b>
		<b>Total</b>	<b>11</b>	<b>11 857,23</b>	<b>1</b>	<b>203,16</b>	<b>12</b>	<b>12 060,39</b>	<b>83,75</b>
		<b>Total 2005*</b>	<b>1</b>	<b>4 889,48</b>	<b>0</b>	<b>0,00</b>	<b>1</b>	<b>4 889,48</b>	<b>407,46</b>
		% d'évolution	1000,00	142,50	-	-	1100,00	146,66	-79,45
	Compte de non-résident	Agricole	0	0,00	0	0,00	0	0,00	
		Minier	6	10 674,36	1	698,76	7	11 373,12	135,39
		Autres	34	654 636,78	7	45 808,25	41	700 445,03	1 423,67
		<b>Total Salariés</b>	<b>40</b>	<b>665 311,14</b>	<b>8</b>	<b>46 507,01</b>	<b>48</b>	<b>711 818,15</b>	<b>1 235,80</b>
		Non Sal. agricoles	0	0,00	0	0,00	0	0,00	
		Non Sal. non agricoles	81	202 392,74	14	16 596,08	95	218 988,82	192,10
		<b>Total Non Salariés</b>	<b>81</b>	<b>202 392,74</b>	<b>14</b>	<b>16 596,08</b>	<b>95</b>	<b>218 988,82</b>	<b>192,10</b>
		<b>Total</b>	<b>121</b>	<b>867 703,88</b>	<b>22</b>	<b>63 103,09</b>	<b>143</b>	<b>930 806,97</b>	<b>542,43</b>
		<b>Total 2005*</b>	<b>98</b>	<b>843 605,05</b>	<b>18</b>	<b>44 716,15</b>	<b>116</b>	<b>888 321,20</b>	<b>638,16</b>
		% d'évolution	23,47	2,86	22,22	41,12	23,28	4,78	-15,00
Sans distinction possible du mode de paiement	<b>Général (CNAV)</b>	données non disponibles	données non disponibles	<b>1 104</b>	<b>2 712 220,96</b>	<b>204,73</b>			
	<b>Total 2005</b>	données non disponibles	données non disponibles	<b>991</b>	<b>123 156,00</b>	<b>10,36</b>			
	% d'évolution	-	-	11,40	2102,26	1876,85			
<b>Total 2006</b>				<b>1 259</b>	<b>3 655 088,32</b>	<b>241,93</b>			
<b>Total 2005*</b>				<b>1 108</b>	<b>1 016 366,68</b>	<b>76,44</b>			
% d'évolution				13,63	259,62	216,49			
Québec	Transfert à l'étranger	Agricole	0	0,00	0	0,00	0	0,00	
		Minier	253	295 718,53	153	198 275,22	406	493 993,75	101,39
		Autres	37	196 569,67	15	79 257,34	52	275 827,01	442,03
		<b>Total Salariés</b>	<b>290</b>	<b>492 288,20</b>	<b>168</b>	<b>277 532,56</b>	<b>458</b>	<b>769 820,76</b>	<b>140,07</b>
		Non Sal. agricoles	0	0,00	0	0,00	0	0,00	
		Non Sal. non agricoles	36	47 476,65	16	14 200,80	52	61 677,45	98,84
		<b>Total Non Salariés</b>	<b>36</b>	<b>47 476,65</b>	<b>16</b>	<b>14 200,80</b>	<b>52</b>	<b>61 677,45</b>	<b>98,84</b>
		<b>Total</b>	<b>326</b>	<b>539 764,85</b>	<b>184</b>	<b>291 733,36</b>	<b>510</b>	<b>831 498,21</b>	<b>135,87</b>
		<b>Total 2005*</b>	<b>322</b>	<b>578 159,81</b>	<b>178</b>	<b>295 916,01</b>	<b>500</b>	<b>874 075,82</b>	<b>145,68</b>
		% d'évolution	1,24	-6,64	3,37	-1,41	2,00	-4,87	-6,74
	Compte de non-résident	Agricole	0	0,00	0	0,00	0	0,00	
		Minier	0	0,00	0	0,00	0	0,00	
		Autres	27	77 554,91	5	49 238,99	32	126 793,90	330,19
		<b>Total Salariés</b>	<b>27</b>	<b>77 554,91</b>	<b>5</b>	<b>49 238,99</b>	<b>32</b>	<b>126 793,90</b>	<b>330,19</b>
		Non Sal. agricoles	0	0,00	0	0,00	0	0,00	
		Non Sal. non agricoles	30	59 960,52	9	19 342,52	39	79 303,04	169,45
		<b>Total Non Salariés</b>	<b>30</b>	<b>59 960,52</b>	<b>9</b>	<b>19 342,52</b>	<b>39</b>	<b>79 303,04</b>	<b>169,45</b>
		<b>Total</b>	<b>57</b>	<b>137 515,43</b>	<b>14</b>	<b>68 581,51</b>	<b>71</b>	<b>206 096,94</b>	<b>241,90</b>
		<b>Total 2005</b>	<b>53</b>	<b>111 037,48</b>	<b>11</b>	<b>23 837,48</b>	<b>64</b>	<b>134 874,96</b>	<b>175,62</b>
		% d'évolution	7,55	23,85	27,27	187,70	10,94	52,81	37,74
Sans distinction possible du mode de paiement	<b>Général (CNAV)</b>	données non disponibles	données non disponibles	<b>9 221</b>	<b>6 236 556,20</b>	<b>56,36</b>			
	<b>Total 2005</b>	données non disponibles	données non disponibles	<b>8 579</b>	<b>5 789 153,00</b>	<b>56,23</b>			
	% d'évolution	-	-	7,48	7,73	0,23			
<b>Total 2006</b>				<b>9 802</b>	<b>7 274 151,35</b>	<b>61,84</b>			
<b>Total 2005*</b>				<b>9 143</b>	<b>6 798 103,78</b>	<b>61,96</b>			
% d'évolution				7,21	7,00	-0,19			

\*modification

(1): Suite à la mise en place de nouveaux outils de gestion des prestations en 2004, la CNAV ne peut plus ventiler ni les nombres et montants de pensions (droits propres et droits dérivés) ni le mode de paiement utilisé (transfert à l'étranger ou paiement sur un compte de non résident en France), pour les années 2004, 2005 et 2006.



Tableau n° 2006/73 (suite)

## Paiements d'arrérages de pensions de vieillesse

Pays	Mode de paiement	Régimes	Droits propres		Droits dérivés		Total		Montants mensuels moyens par régime
			Nombre	Montant total (€)	Nombre	Montant total (€)	Nombre	Montant total (€)	
Roumanie	Transfert à l'étranger	Agricole	4	2 847,05	1	427,26	5	3 274,31	54,57
		Minier	0	0,00	1	1 727,28	1	1 727,28	143,94
		Autres	0	0,00	0	0,00	0	0,00	
		<b>Total Salariés</b>	<b>4</b>	<b>2 847,05</b>	<b>2</b>	<b>2 154,54</b>	<b>6</b>	<b>5 001,59</b>	<b>69,47</b>
		Non Sal. agricoles	2	7 723,43	0	0,00	2	7 723,43	321,81
		Non Sal. non agricoles	6	3 103,00	0	0,00	6	3 103,00	43,10
		<b>Total Non Salariés</b>	<b>8</b>	<b>10 826,43</b>	<b>0</b>	<b>0,00</b>	<b>8</b>	<b>10 826,43</b>	<b>112,78</b>
		<b>Total</b>	<b>12</b>	<b>13 673,48</b>	<b>2</b>	<b>2 154,54</b>	<b>14</b>	<b>15 828,02</b>	<b>94,21</b>
		<b>Total 2005</b>	<b>9</b>	<b>29 186,92</b>	<b>1</b>	<b>1 613,80</b>	<b>10</b>	<b>30 800,72</b>	<b>256,67</b>
	% d'évolution	33,33	-53,15	100,00	33,51	40,00	-48,61	-63,29	
	Compte de non-résident	Agricole	0	0,00	0	0,00	0	0,00	
		Minier	0	0,00	0	0,00	0	0,00	
		Autres	1	12 862,90	1	8 490,75	2	21 353,65	889,74
		<b>Total Salariés</b>	<b>1</b>	<b>12 862,90</b>	<b>1</b>	<b>8 490,75</b>	<b>2</b>	<b>21 353,65</b>	<b>889,74</b>
		Non Sal. agricoles	0	0,00	0	0,00	0	0,00	
		Non Sal. non agricoles	5	3 377,04	3	1 333,00	8	4 710,04	49,06
		<b>Total Non Salariés</b>	<b>5</b>	<b>3 377,04</b>	<b>3</b>	<b>1 333,00</b>	<b>8</b>	<b>4 710,04</b>	<b>49,06</b>
		<b>Total</b>	<b>6</b>	<b>16 239,94</b>	<b>4</b>	<b>9 823,75</b>	<b>10</b>	<b>26 063,69</b>	<b>217,20</b>
		<b>Total 2005</b>	<b>6</b>	<b>3 536,80</b>	<b>4</b>	<b>6 951,28</b>	<b>10</b>	<b>10 488,08</b>	<b>87,40</b>
	% d'évolution	0,00	359,17	0,00	41,32	0,00	148,51	148,51	
Sans distinction possible du mode de paiement	<b>Général (CNAV)</b>	données non disponibles		données non disponibles		<b>108</b>	<b>332 789,97</b>	<b>256,78</b>	
	<b>Total 2005</b>	données non disponibles		données non disponibles		<b>89</b>	<b>157 259,00</b>	<b>147,25</b>	
	% d'évolution	-	-	-	-	21,35	111,62	74,39	
<b>Total 2006</b>						<b>132</b>	<b>374 681,68</b>	<b>236,54</b>	
<b>Total 2005</b>						<b>109</b>	<b>198 547,80</b>	<b>151,79</b>	
% d'évolution						21,10	88,71	55,83	
Saint-Marin	Transfert à l'étranger	Agricole	6	5 537,24	4	1 924,34	10	7 461,58	62,18
		Minier	24	22 915,56	15	21 481,92	39	44 397,48	94,87
		Autres	0	0,00	1	6 229,00	1	6 229,00	519,08
		<b>Total Salariés</b>	<b>30</b>	<b>28 452,80</b>	<b>20</b>	<b>29 635,26</b>	<b>50</b>	<b>58 088,06</b>	<b>96,81</b>
		Non Sal. agricoles	1	737,19	0	0,00	1	737,19	61,43
		Non Sal. non agricoles	0	0,00	0	0,00	0	0,00	
		<b>Total Non Salariés</b>	<b>1</b>	<b>737,19</b>	<b>0</b>	<b>0,00</b>	<b>1</b>	<b>737,19</b>	<b>61,43</b>
		<b>Total</b>	<b>31</b>	<b>29 189,99</b>	<b>20</b>	<b>29 635,26</b>	<b>51</b>	<b>58 825,25</b>	<b>96,12</b>
		<b>Total 2005</b>	<b>31</b>	<b>30 235,31</b>	<b>20</b>	<b>28 428,33</b>	<b>51</b>	<b>58 663,64</b>	<b>95,86</b>
	% d'évolution	0,00	-3,46	0,00	4,25	0,00	0,28	0,28	
	Compte de non-résident	Agricole	0	0,00	0	0,00	0	0,00	
		Minier	0	0,00	0	0,00	0	0,00	
		Autres	0	0,00	0	0,00	0	0,00	
		<b>Total Salariés</b>	<b>0</b>	<b>0,00</b>	<b>0</b>	<b>0,00</b>	<b>0</b>	<b>0,00</b>	
		Non Sal. agricoles	0	0,00	0	0,00	0	0,00	
		Non Sal. non agricoles	0	0,00	0	0,00	0	0,00	
<b>Total Non Salariés</b>		<b>0</b>	<b>0,00</b>	<b>0</b>	<b>0,00</b>	<b>0</b>	<b>0,00</b>		
<b>Total</b>		<b>0</b>	<b>0,00</b>	<b>0</b>	<b>0,00</b>	<b>0</b>	<b>0,00</b>		
<b>Total 2005</b>		<b>0</b>	<b>0,00</b>	<b>0</b>	<b>0,00</b>	<b>0</b>	<b>0,00</b>		
% d'évolution	-	-	-	-	-	-	-		
Sans distinction possible du mode de paiement	<b>Général (CNAV)</b>	données non disponibles		données non disponibles		<b>388</b>	<b>229 533,04</b>	<b>49,30</b>	
	<b>Total 2005</b>	données non disponibles		données non disponibles		<b>377</b>	<b>114 592,00</b>	<b>25,33</b>	
	% d'évolution	-	-	-	-	2,92	100,30	94,63	
<b>Total 2006</b>						<b>439</b>	<b>288 358,29</b>	<b>54,74</b>	
<b>Total 2005</b>						<b>428</b>	<b>173 255,64</b>	<b>33,73</b>	
% d'évolution						2,57	66,44	62,26	

(1): Suite à la mise en place de nouveaux outils de gestion des prestations en 2004, la CNAV ne peut plus ventiler ni les nombres et montants de pensions (droits propres et droits dérivés) ni le mode de paiement utilisé (transfert à l'étranger ou paiement sur un compte de non résident en France), pour les années 2004, 2005 et 2006.

Tableau n° 2006/73 (suite)

## Paiements d'arrérages de pensions de vieillesse

Pays	Mode de paiement	Régimes	Droits propres		Droits dérivés		Total		Montants mensuels moyens par régime
			Nombre	Montant total (€)	Nombre	Montant total (€)	Nombre	Montant total (€)	
Sénégal	Transfert à l'étranger	Agricole	11	30 529,93	2	2 785,61	13	33 315,54	213,56
		Minier	1	594,96	0	0,00	1	594,96	49,58
		Autres	1 476	3 396 297,13	1 220	2 133 717,09	2 696	5 530 014,22	170,93
		<b>Total Salariés</b>	<b>1 488</b>	<b>3 427 422,02</b>	<b>1 222</b>	<b>2 136 502,70</b>	<b>2 710</b>	<b>5 563 924,72</b>	<b>171,09</b>
		Non Sal. agricoles	6	8 850,13	1	405,57	7	9 255,70	110,19
		Non Sal. non agricoles	17	40 625,16	3	1 165,00	20	41 790,16	174,13
		<b>Total Non Salariés</b>	<b>23</b>	<b>49 475,29</b>	<b>4</b>	<b>1 570,57</b>	<b>27</b>	<b>51 045,86</b>	<b>157,55</b>
		<b>Total</b>	<b>1 511</b>	<b>3 476 897,31</b>	<b>1 226</b>	<b>2 138 073,27</b>	<b>2 737</b>	<b>5 614 970,58</b>	<b>170,96</b>
		<b>Total 2005</b>	<b>1 499</b>	<b>3 377 049,09</b>	<b>1 124</b>	<b>1 768 481,54</b>	<b>2 623</b>	<b>5 145 530,63</b>	<b>163,47</b>
	% d'évolution	0,80	2,96	9,07	20,90	4,35	9,12	4,58	
	Compte de non-résident	Agricole	0	0,00	0	0,00	0	0,00	
		Minier	2	11 590,20	1	2 032,08	3	13 622,28	378,40
		Autres	79	885 862,62	7	37 950,20	86	923 812,82	895,17
		<b>Total Salariés</b>	<b>81</b>	<b>897 452,82</b>	<b>8</b>	<b>39 982,28</b>	<b>89</b>	<b>937 435,10</b>	<b>877,75</b>
		Non Sal. agricoles	0	0,00	0	0,00	0	0,00	
		Non Sal. non agricoles	49	137 626,79	5	7 771,20	54	145 397,99	224,38
		<b>Total Non Salariés</b>	<b>49</b>	<b>137 626,79</b>	<b>5</b>	<b>7 771,20</b>	<b>54</b>	<b>145 397,99</b>	<b>224,38</b>
		<b>Total</b>	<b>130</b>	<b>1 035 079,61</b>	<b>13</b>	<b>47 753,48</b>	<b>143</b>	<b>1 082 833,09</b>	<b>631,02</b>
		<b>Total 2005</b>	<b>129</b>	<b>973 446,91</b>	<b>12</b>	<b>48 472,83</b>	<b>141</b>	<b>1 021 919,74</b>	<b>603,97</b>
	% d'évolution	0,78	6,33	8,33	-1,48	1,42	5,96	4,48	
Sans distinction possible du mode de paiement	<b>Général (CNAV)</b>	données non disponibles		données non disponibles		<b>4 117</b>	<b>14 050 440,16</b>	<b>284,40</b>	
	<b>Total 2005</b>	données non disponibles		données non disponibles		<b>3 630</b>	<b>10 081 523,00</b>	<b>231,44</b>	
	% d'évolution	-	-	-	-	13,42	39,37	22,88	
<b>Total 2006</b>						<b>6 997</b>	<b>20 748 243,83</b>	<b>247,11</b>	
<b>Total 2005</b>						<b>6 394</b>	<b>16 248 973,37</b>	<b>211,77</b>	
% d'évolution						9,43	27,69	16,69	
Serbie-Montenegro	Transfert à l'étranger	Agricole	424	636 726,43	188	267 305,39	612	904 031,82	123,10
		Minier	8	22 155,00	7	13 413,24	15	35 568,24	197,60
		Autres	0	0,00	0	0,00	0	0,00	
		<b>Total Salariés</b>	<b>432</b>	<b>658 881,43</b>	<b>195</b>	<b>280 718,63</b>	<b>627</b>	<b>939 600,06</b>	<b>124,88</b>
		Non Sal. agricoles	5	4 479,41	4	15 544,75	9	20 024,16	185,41
		Non Sal. non agricoles	6	5 510,00	3	3 404,00	9	8 914,00	82,54
		<b>Total Non Salariés</b>	<b>11</b>	<b>9 989,41</b>	<b>7</b>	<b>18 948,75</b>	<b>18</b>	<b>28 938,16</b>	<b>133,97</b>
		<b>Total</b>	<b>443</b>	<b>668 870,84</b>	<b>202</b>	<b>299 667,38</b>	<b>645</b>	<b>968 538,22</b>	<b>125,13</b>
		<b>Total 2005</b>	<b>408</b>	<b>614 462,87</b>	<b>187</b>	<b>294 319,90</b>	<b>595</b>	<b>908 782,77</b>	<b>127,28</b>
	% d'évolution	8,58	8,85	8,02	1,82	8,40	6,58	-1,69	
	Compte de non-résident	Agricole	0	0,00	0	0,00	0	0,00	
		Minier	5	18 436,92	0	0,00	5	18 436,92	307,28
		Autres	2	11 566,73	0	0,00	2	11 566,73	481,95
		<b>Total Salariés</b>	<b>7</b>	<b>30 003,65</b>	<b>0</b>	<b>0,00</b>	<b>7</b>	<b>30 003,65</b>	<b>357,19</b>
		Non Sal. agricoles	0	0,00	0	0,00	0	0,00	
		Non Sal. non agricoles	3	11 369,00	2	947,00	5	12 316,00	205,27
<b>Total Non Salariés</b>		<b>3</b>	<b>11 369,00</b>	<b>2</b>	<b>947,00</b>	<b>5</b>	<b>12 316,00</b>	<b>205,27</b>	
<b>Total</b>		<b>10</b>	<b>41 372,65</b>	<b>2</b>	<b>947,00</b>	<b>12</b>	<b>42 319,65</b>	<b>293,89</b>	
<b>Total 2005</b>		<b>9</b>	<b>31 894,91</b>	<b>2</b>	<b>933,00</b>	<b>11</b>	<b>32 827,91</b>	<b>248,70</b>	
% d'évolution	11,11	29,72	0,00	1,50	9,09	28,91	18,17		
Sans distinction possible du mode de paiement	<b>Général (CNAV)</b>	données non disponibles		données non disponibles		<b>7 907</b>	<b>17 008 834,02</b>	<b>179,26</b>	
	<b>Total 2005</b>	données non disponibles		données non disponibles		<b>7 328</b>	<b>13 603 951,00</b>	<b>154,70</b>	
	% d'évolution	-	-	-	-	7,90	25,03	15,87	
<b>Total 2006</b>						<b>8 564</b>	<b>18 019 691,89</b>	<b>175,34</b>	
<b>Total 2005</b>						<b>7 934</b>	<b>14 545 561,68</b>	<b>152,78</b>	
% d'évolution						7,94	23,88	14,77	

(1): Suite à la mise en place de nouveaux outils de gestion des prestations en 2004, la CNAV ne peut plus ventiler ni les nombres et montants de pensions (droits propres et droits dérivés) ni le mode de paiement utilisé (transfert à l'étranger ou paiement sur un compte de non résident en France), pour les années 2004, 2005 et 2006.

Tableau n° 2006/73 (suite)

## Paiements d'arrérages de pensions de vieillesse

Pays	Mode de paiement	Régimes	Droits propres		Droits dérivés		Total		Montants mensuels moyens par régime
			Nombre	Montant total (€)	Nombre	Montant total (€)	Nombre	Montant total (€)	
Togo	Transfert à l'étranger	Agricole	3	1 277,61	0	0,00	3	1 277,61	35,49
		Minier	0	0,00	0	0,00	0	0,00	
		Autres	0	0,00	0	0,00	0	0,00	
		<b>Total Salariés</b>	<b>3</b>	<b>1 277,61</b>	<b>0</b>	<b>0,00</b>	<b>3</b>	<b>1 277,61</b>	<b>35,49</b>
		Non Sal. agricoles	2	5 067,48	0	0,00	2	5 067,48	211,15
		Non Sal. non agricoles	0	0,00	1	2 098,74	1	2 098,74	174,90
		<b>Total Non Salariés</b>	<b>2</b>	<b>5 067,48</b>	<b>1</b>	<b>2 098,74</b>	<b>3</b>	<b>7 166,22</b>	<b>199,06</b>
		<b>Total</b>	<b>5</b>	<b>6 345,09</b>	<b>1</b>	<b>2 098,74</b>	<b>6</b>	<b>8 443,83</b>	<b>117,28</b>
		<b>Total 2005</b>	<b>5</b>	<b>6 270,94</b>	<b>2</b>	<b>3 593,80</b>	<b>7</b>	<b>9 864,74</b>	<b>117,44</b>
		<i>% d'évolution</i>	<i>0,00</i>	<i>1,18</i>	<i>-50,00</i>	<i>-41,60</i>	<i>-14,29</i>	<i>-14,40</i>	<i>-0,14</i>
	Compte de non-résident	Agricole	0	0,00	0	0,00	0	0,00	
		Minier	0	0,00	0	0,00	0	0,00	
		Autres	4	44 665,88	0	0,00	4	44 665,88	930,54
		<b>Total Salariés</b>	<b>4</b>	<b>44 665,88</b>	<b>0</b>	<b>0,00</b>	<b>4</b>	<b>44 665,88</b>	<b>930,54</b>
		Non Sal. agricoles	0	0,00	0	0,00	0	0,00	
		Non Sal. non agricoles	3	2 476,00	1	2 129,00	4	4 605,00	95,94
		<b>Total Non Salariés</b>	<b>3</b>	<b>2 476,00</b>	<b>1</b>	<b>2 129,00</b>	<b>4</b>	<b>4 605,00</b>	<b>95,94</b>
		<b>Total</b>	<b>7</b>	<b>47 141,88</b>	<b>1</b>	<b>2 129,00</b>	<b>8</b>	<b>49 270,88</b>	<b>513,24</b>
		<b>Total 2005</b>	<b>6</b>	<b>45 183,54</b>	<b>1</b>	<b>2 091,00</b>	<b>7</b>	<b>47 274,54</b>	<b>562,79</b>
		<i>% d'évolution</i>	<i>16,67</i>	<i>4,33</i>	<i>0,00</i>	<i>1,82</i>	<i>14,29</i>	<i>4,22</i>	<i>-8,80</i>
	Sans distinction possible du mode de paiement	<b>Général (CNAV)</b>	<b>données non disponibles</b>		<b>données non disponibles</b>		<b>159</b>	<b>370 596,12</b>	<b>194,23</b>
<b>Total 2005</b>		<b>données non disponibles</b>		<b>données non disponibles</b>		<b>152</b>	<b>276 300,89</b>	<b>151,48</b>	
<i>% d'évolution</i>		-		-		<i>4,61</i>	<i>34,13</i>	<i>28,22</i>	
<b>Total 2006</b>						<b>173</b>	<b>428 310,83</b>	<b>206,32</b>	
<b>Total 2005</b>						<b>166</b>	<b>333 440,17</b>	<b>167,39</b>	
<i>% d'évolution</i>						<i>4,22</i>	<i>28,45</i>	<i>23,25</i>	
Tunisie	Transfert à l'étranger	Agricole	2 023	4 936 746,15	874	1 552 000,56	2 897	6 488 746,71	186,65
		Minier	32	49 470,12	23	48 493,08	55	97 963,20	148,43
		Autres	49	322 820,99	19	82 071,54	68	404 892,53	496,19
		<b>Total Salariés</b>	<b>2 104</b>	<b>5 309 037,26</b>	<b>916</b>	<b>1 682 565,18</b>	<b>3 020</b>	<b>6 991 602,44</b>	<b>192,93</b>
		Non Sal. agricoles	8	20 417,63	2	5 319,36	10	25 736,99	214,47
		Non Sal. non agricoles	234	414 244,84	150	252 199,40	384	666 444,24	144,63
		<b>Total Non Salariés</b>	<b>242</b>	<b>434 662,47</b>	<b>152</b>	<b>257 518,76</b>	<b>394</b>	<b>692 181,23</b>	<b>146,40</b>
		<b>Total</b>	<b>2 346</b>	<b>5 743 699,73</b>	<b>1 068</b>	<b>1 940 083,94</b>	<b>3 414</b>	<b>7 683 783,67</b>	<b>187,56</b>
		<b>Total 2005*</b>	<b>2 214</b>	<b>5 374 737,34</b>	<b>898</b>	<b>1 610 749,30</b>	<b>3 112</b>	<b>6 985 486,64</b>	<b>187,06</b>
		<i>% d'évolution</i>	<i>5,96</i>	<i>6,86</i>	<i>18,93</i>	<i>20,45</i>	<i>9,70</i>	<i>10,00</i>	<i>0,27</i>
	Compte de non-résident	Agricole	0	0,00	0	0,00	0	0,00	
		Minier	4	5 567,88	0	0,00	4	5 567,88	116,00
		Autres	11	69 041,67	4	19 274,47	15	88 316,14	490,65
		<b>Total Salariés</b>	<b>15</b>	<b>74 609,55</b>	<b>4</b>	<b>19 274,47</b>	<b>19</b>	<b>93 884,02</b>	<b>411,77</b>
		Non Sal. agricoles	0	0,00	0	0,00	0	0,00	
		Non Sal. non agricoles	74	154 093,96	17	33 574,24	91	187 668,20	171,86
		<b>Total Non Salariés</b>	<b>74</b>	<b>154 093,96</b>	<b>17</b>	<b>33 574,24</b>	<b>91</b>	<b>187 668,20</b>	<b>171,86</b>
		<b>Total</b>	<b>89</b>	<b>228 703,51</b>	<b>21</b>	<b>52 848,71</b>	<b>110</b>	<b>281 552,22</b>	<b>213,30</b>
		<b>Total 2005</b>	<b>77</b>	<b>189 366,57</b>	<b>21</b>	<b>60 125,34</b>	<b>98</b>	<b>249 491,91</b>	<b>212,15</b>
		<i>% d'évolution</i>	<i>15,58</i>	<i>20,77</i>	<i>0,00</i>	<i>-12,10</i>	<i>12,24</i>	<i>12,85</i>	<i>0,54</i>
	Sans distinction possible du mode de paiement	<b>Général (CNAV)</b>	<b>données non disponibles</b>		<b>données non disponibles</b>		<b>24 714</b>	<b>91 912 507,37</b>	<b>309,92</b>
<b>Total 2005</b>		<b>données non disponibles</b>		<b>données non disponibles</b>		<b>23 065</b>	<b>76 525 925,00</b>	<b>276,49</b>	
<i>% d'évolution</i>		-		-		<i>7,15</i>	<i>20,11</i>	<i>12,09</i>	
<b>Total 2006</b>						<b>28 238</b>	<b>99 877 843,26</b>	<b>294,75</b>	
<b>Total 2005*</b>						<b>26 275</b>	<b>83 760 903,55</b>	<b>265,65</b>	
<i>% d'évolution</i>						<i>7,47</i>	<i>19,24</i>	<i>10,95</i>	

\*modification

(1): Suite à la mise en place de nouveaux outils de gestion des prestations en 2004, la CNAV ne peut plus ventiler ni les nombres et montants de pensions (droits propres et droits dérivés) ni le mode de paiement utilisé (transfert à l'étranger ou paiement sur un compte de non résident en France), pour les années 2004, 2005 et 2006.

Tableau n° 2006/73 (fin)

## Paiements d'arrérages de pensions de vieillesse

Pays	Mode de paiement	Régimes	Droits propres		Droits dérivés		Total		Montants mensuels moyens par régime
			Nombre	Montant total (€)	Nombre	Montant total (€)	Nombre	Montant total (€)	
Turquie	Transfert à l'étranger	Agricole	733	933 490,94	377	473 383,87	1 110	1 406 874,81	105,62
		Minier	36	116 653,20	13	19 865,04	49	136 518,24	232,17
		Autres	0	0,00	0	0,00	0	0,00	
		<b>Total Salariés</b>	<b>769</b>	<b>1 050 144,14</b>	<b>390</b>	<b>493 248,91</b>	<b>1 159</b>	<b>1 543 393,05</b>	<b>110,97</b>
		Non Sal. agricoles	13	13 970,17	4	3 281,03	17	17 251,20	84,56
		Non Sal. non agricoles	33	31 544,25	15	10 494,00	48	42 038,25	72,98
		<b>Total Non Salariés</b>	<b>46</b>	<b>45 514,42</b>	<b>19</b>	<b>13 775,03</b>	<b>65</b>	<b>59 289,45</b>	<b>76,01</b>
		<b>Total</b>	<b>815</b>	<b>1 095 658,56</b>	<b>409</b>	<b>507 023,94</b>	<b>1 224</b>	<b>1 602 682,50</b>	<b>109,12</b>
		<b>Total 2005</b>	<b>758</b>	<b>1 079 051,48</b>	<b>364</b>	<b>436 713,33</b>	<b>1 122</b>	<b>1 515 764,81</b>	<b>112,58</b>
		<i>% d'évolution</i>	<i>7,52</i>	<i>1,54</i>	<i>12,36</i>	<i>16,10</i>	<i>9,09</i>	<i>5,73</i>	<i>-3,08</i>
	Compte de non-résident	Agricole	0	0,00	0	0,00	0	0,00	
		Minier	2	7 776,60	1	2 682,36	3	10 458,96	290,53
		Autres	1	4 501,80	0	0,00	1	4 501,80	375,15
		<b>Total Salariés</b>	<b>3</b>	<b>12 278,40</b>	<b>1</b>	<b>2 682,36</b>	<b>4</b>	<b>14 960,76</b>	<b>311,68</b>
		Non Sal. agricoles	0	0,00	0	0,00	0	0,00	
		Non Sal. non agricoles	14	35 914,56	0	0,00	14	35 914,56	213,78
		<b>Total Non Salariés</b>	<b>14</b>	<b>35 914,56</b>	<b>0</b>	<b>0,00</b>	<b>14</b>	<b>35 914,56</b>	<b>213,78</b>
		<b>Total</b>	<b>17</b>	<b>48 192,96</b>	<b>1</b>	<b>2 682,36</b>	<b>18</b>	<b>50 875,32</b>	<b>235,53</b>
		<b>Total 2005</b>	<b>15</b>	<b>50 429,58</b>	<b>1</b>	<b>2 554,88</b>	<b>16</b>	<b>52 984,46</b>	<b>275,96</b>
		<i>% d'évolution</i>	<i>13,33</i>	<i>-4,44</i>	<i>0,00</i>	<i>4,99</i>	<i>12,50</i>	<i>-3,98</i>	<i>-14,65</i>
	Sans distinction possible du mode de paiement	<b>Général (CNAV)</b>	<b>données non disponibles</b>		<b>données non disponibles</b>		<b>11 081</b>	<b>23 489 652,73</b>	<b>176,65</b>
<b>Total 2005</b>		<b>données non disponibles</b>		<b>données non disponibles</b>		<b>9 934</b>	<b>19 688 290,00</b>	<b>165,16</b>	
<i>% d'évolution</i>		-		-		<i>11,55</i>	<i>19,31</i>	<i>6,96</i>	
<b>Total 2006</b>						<b>12 323</b>	<b>25 143 210,55</b>	<b>170,03</b>	
<b>Total 2005</b>						<b>11 072</b>	<b>21 257 039,27</b>	<b>159,99</b>	
<i>% d'évolution</i>						<i>11,30</i>	<i>18,28</i>	<i>6,27</i>	
TOTAL	Transfert à l'étranger	Agricole	14 760	26 096 497,61	8 786	13 991 464,88	23 546	40 087 962,49	141,88
		Minier	19 906	42 928 606,08	15 217	21 748 012,68	35 123	64 676 618,76	153,45
		Autres	2 084	6 479 955,97	1 658	4 476 222,79	3 742	10 956 178,76	243,99
		<b>Total Salariés</b>	<b>36 750</b>	<b>75 505 059,66</b>	<b>25 661</b>	<b>40 215 700,35</b>	<b>62 411</b>	<b>115 720 760,01</b>	<b>154,51</b>
		Non Sal. agricoles	902	1 547 196,81	161	287 862,18	1 063	1 835 058,99	143,86
		Non Sal. non agricoles	2 760	4 465 527,90	1 830	2 564 772,28	4 590	7 030 300,18	127,64
		<b>Total Non Salariés</b>	<b>3 662</b>	<b>6 012 724,71</b>	<b>1 991</b>	<b>2 852 634,46</b>	<b>5 653</b>	<b>8 865 359,17</b>	<b>130,69</b>
		<b>Total</b>	<b>40 412</b>	<b>81 517 784,37</b>	<b>27 652</b>	<b>43 068 334,81</b>	<b>68 064</b>	<b>124 586 119,18</b>	<b>152,54</b>
		<b>Total 2005*</b>	<b>39 376</b>	<b>79 114 151,14</b>	<b>25 271</b>	<b>39 845 436,56</b>	<b>64 647</b>	<b>118 959 587,70</b>	<b>153,35</b>
		<i>% d'évolution</i>	<i>2,63</i>	<i>3,04</i>	<i>9,42</i>	<i>8,09</i>	<i>5,29</i>	<i>4,73</i>	<i>-0,53</i>
	Compte de non-résident	Agricole	0	0,00	0	0,00	0	0,00	
		Minier	3 677	7 052 126,28	3 283	6 106 236,60	6 960	13 158 362,88	157,55
		Autres	703	6 518 637,78	220	1 333 571,27	923	7 852 209,05	708,94
		<b>Total Salariés</b>	<b>4 380</b>	<b>13 570 764,06</b>	<b>3 503</b>	<b>7 439 807,87</b>	<b>7 883</b>	<b>21 010 571,93</b>	<b>222,11</b>
		Non Sal. agricoles	0	0,00	0	0,00	0	0,00	
		Non Sal. non agricoles	2 488	5 668 583,26	996	1 674 069,75	3 484	7 342 653,01	175,63
		<b>Total Non Salariés</b>	<b>2 488</b>	<b>5 668 583,26</b>	<b>996</b>	<b>1 674 069,75</b>	<b>3 484</b>	<b>7 342 653,01</b>	<b>175,63</b>
		<b>Total</b>	<b>6 868</b>	<b>19 239 347,32</b>	<b>4 499</b>	<b>9 113 877,62</b>	<b>11 367</b>	<b>28 353 224,94</b>	<b>207,86</b>
		<b>Total 2005*</b>	<b>6 799</b>	<b>18 561 924,10</b>	<b>4 509</b>	<b>8 838 221,19</b>	<b>11 308</b>	<b>27 400 145,29</b>	<b>201,92</b>
		<i>% d'évolution</i>	<i>1,01</i>	<i>3,65</i>	<i>-0,22</i>	<i>3,12</i>	<i>0,52</i>	<i>3,48</i>	<i>2,94</i>
	Sans distinction possible du mode de paiement	<b>Général (CNAV)</b>	<b>données non disponibles</b>		<b>données non disponibles</b>		<b>570 322</b>	<b>1 621 960 055,33</b>	<b>236,99</b>
<b>Total 2005*</b>		<b>données non disponibles</b>		<b>données non disponibles</b>		<b>544 847</b>	<b>1 227 646 347,89</b>	<b>187,77</b>	
<i>% d'évolution</i>		-		-		<i>4,68</i>	<i>32,12</i>	<i>26,22</i>	
<b>Total 2006</b>						<b>649 753</b>	<b>1 774 899 399,45</b>	<b>227,64</b>	
<b>Total 2005*</b>						<b>620 802</b>	<b>1 374 006 080,88</b>		

## Paiements d'arrérages de pensions de vieillesse au cours de l'année 2006

Tableau n° 2006/74

Pays	Nombre total de pensionnés	Montants transférés (€)	Montants versés sur un compte de non résident (€)	Sans distinction possible du mode de paiement (€)	Montant total (€)	Montants mensuels moyens
Algérie	455 792	32 540 723,59	14 774 688,21	1 190 387 889,42	1 237 703 301,22	226
Maroc	75 017	64 435 617,37	2 223 468,14	166 165 332,46	232 824 417,97	259
Tunisie	28 238	7 683 783,67	281 552,22	91 912 507,37	99 877 843,26	295
Turquie	12 323	1 602 682,50	50 875,32	23 489 652,73	25 143 210,55	170
Canada (+ Québec)	20 089	5 431 897,30	1 137 588,42	34 481 523,55	41 051 009,27	170
Etats-Unis	15 814	2 539 417,78	1 525 170,90	32 052 711,23	36 117 299,91	190
Autres	42 480	10 351 996,97	8 359 881,73	83 470 438,57	102 182 317,27	200
<b>Total</b>	<b>649 753</b>	<b>124 586 119,18</b>	<b>28 353 224,94</b>	<b>1 621 960 055,33</b>	<b>1 774 899 399,45</b>	<b>228</b>

Graphique n° 2006/28

## Nombre de pensionnés résidant dans l'un des pays à convention bilatérale

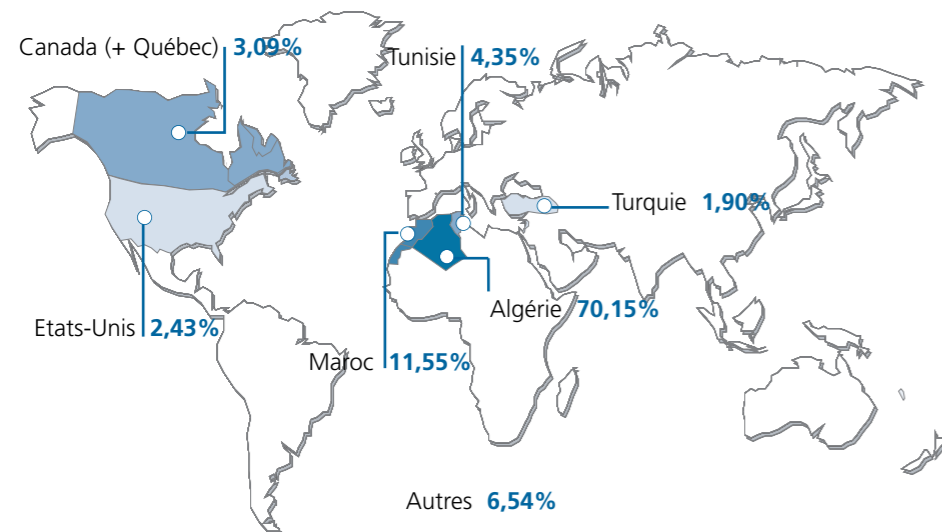

## Montants totaux versés dans l'un des pays à convention bilatérale

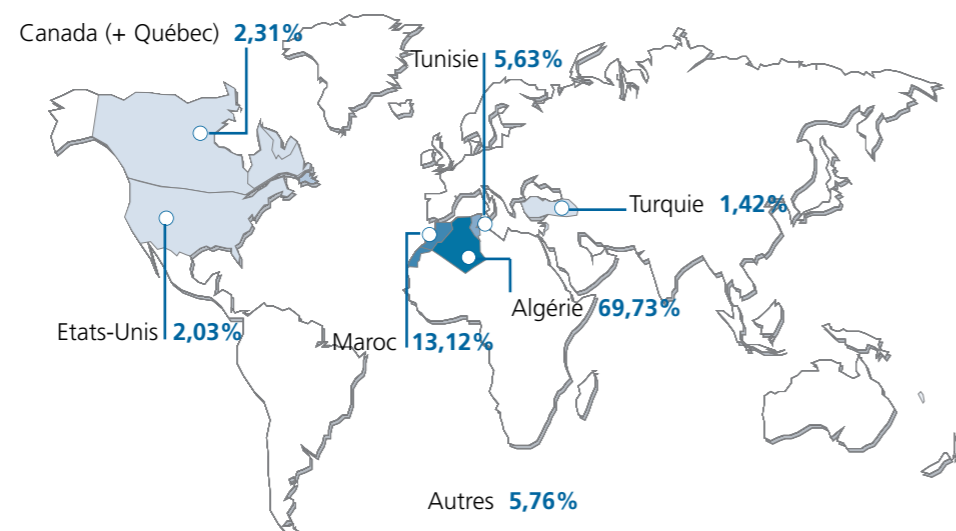

**Algérie** : premier rang en nombre et montant total versé ;  
**Tunisie** : présente le montant mensuel moyen le plus élevé.

## Evolution des paiements d'arrérages de pensions de vieillesse (pour l'ensemble des pays à convention bilatérale)

Tableau n° 2006/75

Années	Pensions de vieillesse		Pensions de réversion		Total				Total Général (€)	% évo	
	Nombre	Montant transféré (€)	Nombre	Montant transféré (€)	Nombre	Montant total transféré (€)	% évo	Montant versé sur un compte de non résident (€)			% évo
1997	295 843	380 751 254	139 554	150 467 418	435 397	531 218 672		481 976 744		1 013 195 416	
1998	312 397	421 962 817	150 122	168 297 089	462 519	590 259 907	11,11	521 539 036	8,21	1 111 798 943	9,73
1999	330 623	461 068 483	161 830	192 541 045	492 453	653 609 528	10,73	557 280 283	6,85	1 210 889 811	8,91
2000	345 260	514 981 579	172 306	219 209 048	517 566	734 190 627	12,33	568 547 277	2,02	1 302 737 904	7,59
2001	362 385	592 795 695	184 529	256 837 145	546 914	849 632 840	15,72	571 531 751	0,52	1 421 164 590	9,09
2002	366 789	655 298 406	194 391	289 424 701	561 180	944 723 106	11,19	542 925 312	-5,01	1 487 648 418	4,68
2003	381 154	749 071 005	206 374	334 327 104	587 528	1 083 398 109	14,68	511 860 451	-5,72	1 595 258 561	7,23
2004	385 863	1 182 668 749	207 566	36 186 937	593 429	1 218 855 686	12,50	26 119 765	-94,90	1 244 975 451	-21,96
2005	401 065	1 306 658 570	219 737	39 925 452	620 802	1 346 584 022	10,48	27 422 059	4,99	1 374 006 081	10,36
2006	413 683	1 265 399 357	236 070	243 976 286	649 753	1 509 375 643	12,09	265 523 756	868,29	1 774 899 399	29,18

(\*) modification

Nombre : Total des bénéficiaires de pensions de vieillesse résidant dans l'un des pays à convention bilatérale

Graphique n° 2006/29

## Montants totaux des paiements d'arrérages de pensions de vieillesse effectués à destination des pays à convention bilatérale

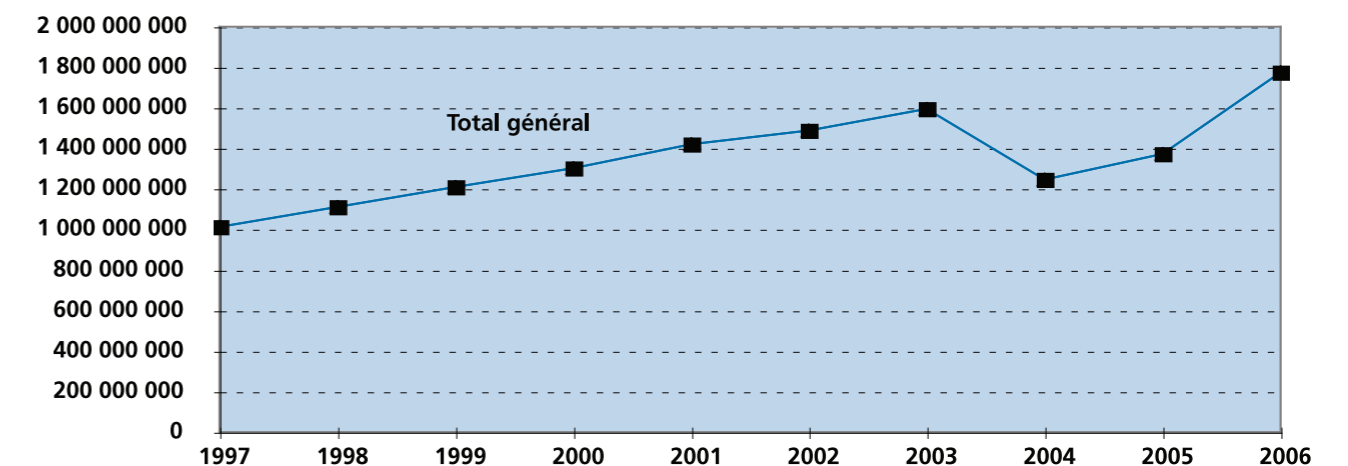

- Entre 1997 et 2003, les montants transférés à l'étranger ont doublé (+103%), alors que ceux versés sur un compte de non-résident ont augmenté de seulement 6,2%.
- A partir de 2004, aucune conclusion ne peut être tirée de l'évolution des paiements car les données relatives au régime général sont partielles (cf. remarque tableau n°2006/73).

Nombre total de bénéficiaires de pensions de vieillesse résidant dans l'un des pays à convention bilatérale

Graphique n° 2006/29 (fin)

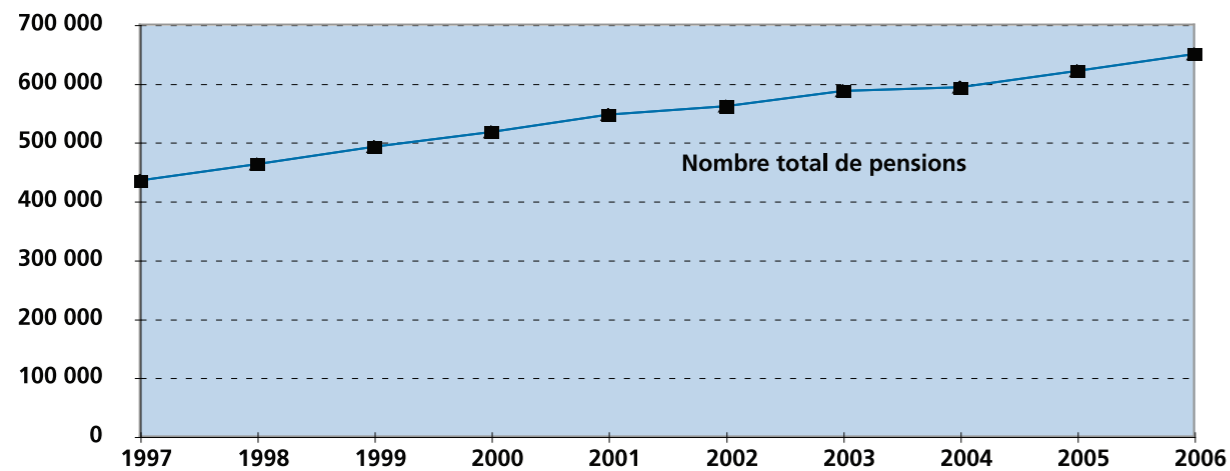

- L'évolution des nombres présente une tendance constante à la hausse sur les 10 dernières années, soit sur cette période une augmentation de près de 49%.

Evolution des paiements d'arrages de pensions de vieillesse en Algérie

Tableau n° 2006/76

Années	Pensions de vieillesse		Pensions de réversion		Total				Total Général (€)	% évo
	Nombre	Montant transféré (€)	Nombre	Montant transféré (€)	Nombre	Montant total transféré (€)	Montant versé sur un compte de non résident (€)	% évo		
1997	188 211	172 457 116	103 037	85 211 157	291 248	257 668 272		403 518 933	661 187 205	
1998	198 572	198 571 714	111 866	99 117 944	310 438	297 689 658	15,53	438 656 948	736 346 606	11,37
1999	210 646	222 943 876	121 799	118 487 839	332 445	341 431 715	14,69	470 559 493	811 991 208	10,27
2000	220 320	263 198 828	130 438	140 479 921	350 758	403 678 750	18,23	477 789 261	881 468 011	8,56
2001	231 643	321 560 978	139 220	169 466 400	370 863	491 027 378	21,64	476 286 710	967 314 088	9,74
2002	241 031	381 452 890	147 462	196 514 827	388 493	577 967 716	17,71	459 087 217	1 037 054 934	7,21
2003	251 121	457 449 566	156 609	233 518 196	407 730	690 967 761	19,55	424 201 695	1 115 169 456	7,53
2004	258 479	801 160 554	164 166	13 895 424	422 645	815 055 978	17,96	15 043 295	830 099 273	-25,56
2005	265 968	896 939 828	172 226	14 938 466	438 194	911 878 294	11,88	15 133 297	927 011 590	11,67
2006	272 446	852 604 095	183 346	185 114 587	455 792	1 037 718 683	13,80	199 984 619	1 237 703 301	33,52

Nombre : Total des bénéficiaires de pensions de vieillesse résidant en Algérie

Montants des paiements d'arrages de pensions de vieillesse effectués à destination de l'Algérie

Graphique n° 2006/30

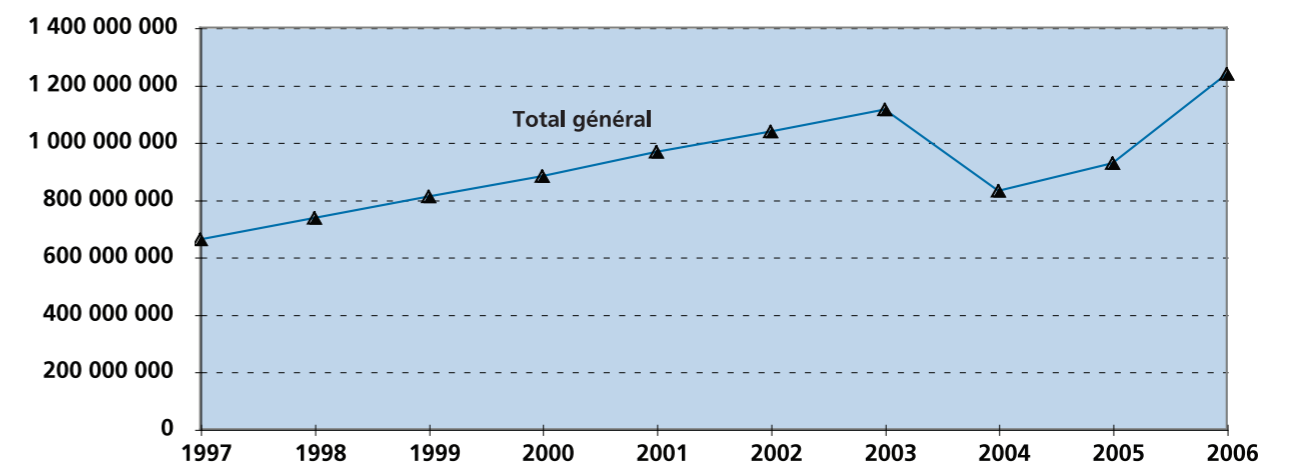

- Le nombre de pensionnés résidant en Algérie a augmenté de 56,5 % au cours des 10 dernières années et les montants transférés sont, depuis 2001, supérieurs aux montants versés sur un compte de non-résident en France : ils représentent 62% de la totalité des montants de pensions payés en 2003 à des pensionnés résidant en Algérie (contre 46% en 2000). A partir de 2004, aucune conclusion ne peut être tirée de l'évolution des paiements car les données relatives au régime général sont partielles (cf. remarque tableau n°2006/73).

Tableau n° 2006/77

## Evolution des paiements d'arrages de pensions de vieillesse aux Etats-Unis

Années	Pensions de vieillesse		Pensions de réversion		Total				Total Général (€)	% évo
	Nombre	Montant transféré (€)	Nombre	Montant transféré (€)	Nombre	Montant total transféré (€)	% évo	Montant versé sur un compte de non résident (€)		
1997	11 766	22 039 608	1 154	2 147 261	12 920	24 186 869		9 522 208	33 709 076	
1998	12 232	23 091 627	1 203	2 242 286	13 435	25 333 913	4,74	10 167 176	35 501 089	5,32
1999	12 529	22 941 016	1 217	2 241 768	13 746	25 182 783	-0,60	10 726 143	35 908 926	1,15
2000	12 886	23 467 951	1 211	2 248 616	14 097	25 716 567	2,12	11 525 464	37 242 032	3,71
2001	13 177	24 141 494	1 226	2 214 934	14 403	26 356 428	2,49	11 962 993	38 319 421	2,89
2002	13 646	24 939 573	1 214	2 180 046	14 860	27 119 619	2,90	12 672 905	39 792 524	3,84
2003	13 902	25 355 061	1 212	2 154 575	15 114	27 509 636	1,44	13 078 601	40 588 237	2,00
2004	14 203	27 739 444	1 208	537 850	15 411	28 277 294	2,79	1 345 619	29 622 913	-27,02
2005	14 423	28 417 698	1 210	565 288	15 633	28 982 985	2,50	1 384 759	30 367 745	2,51
2006	14 595	27 942 198	1 219	1 251 698	15 814	29 193 896	0,73	6 923 404	36 117 300	18,93

Nombre : Total des bénéficiaires de pensions de vieillesse résidant aux Etats-Unis

Graphique n° 2006/31

## Montants des paiements d'arrages de pensions de vieillesse effectués à destination des Etats-Unis

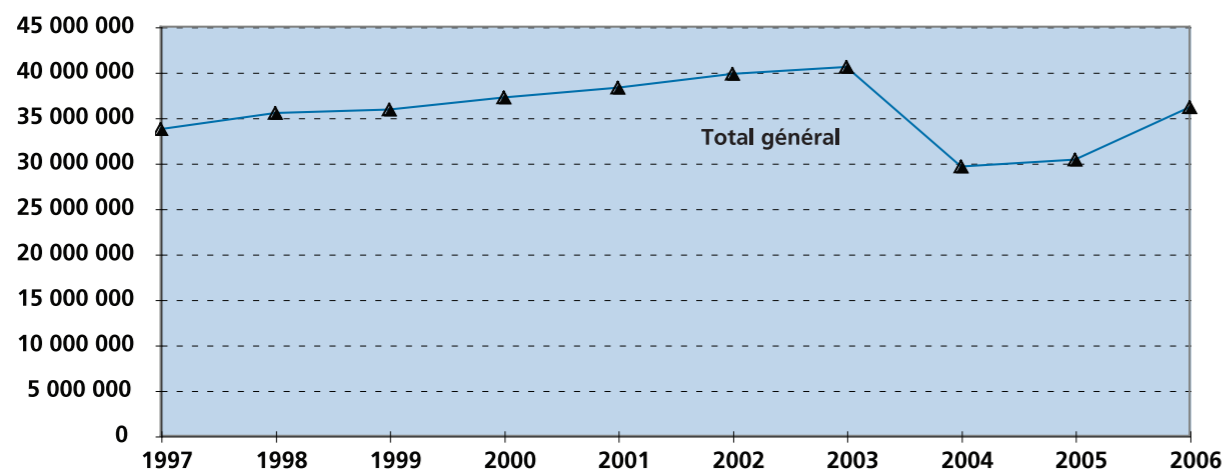

- Jusqu'en 2003, les versements sur un compte de non-résident en France représentent près de 30% de la totalité des paiements effectués aux pensionnés résidant aux Etats-Unis : l'évolution reste stable. A partir de 2004, aucune conclusion ne peut être tirée de l'évolution des paiements car les données relatives au régime général sont partielles (cf. remarque tableau n°2006/73).

Tableau n° 2006/78

## Evolution des paiements d'arrages de pensions de vieillesse au Maroc

Années	Pensions de vieillesse		Pensions de réversion		Total				Total Général (€)	% évo
	Nombre	Montant transféré (€)	Nombre	Montant transféré (€)	Nombre	Montant total transféré (€)	% évo	Montant versé sur un compte de non résident (€)		
1997	29 866	68 754 386	10 309	22 693 684	40 175	91 448 069		16 278 050	107 726 119	
1998	32 154	75 968 500	11 891	26 299 285	44 045	102 267 786	11,83	17 015 920	119 283 705	10,73
1999	34 548	82 670 180	13 448	30 175 851	47 996	112 846 031	10,34	17 641 134	130 487 165	9,39
2000	36 075	88 481 054	15 097	34 221 755	51 172	122 702 809	8,73	18 256 428	140 959 237	8,03
2001	37 471	96 547 134	17 703	40 855 633	55 174	137 402 767	11,98	19 068 352	156 471 119	11,00
2002	39 070	105 715 779	19 639	45 810 645	58 709	151 526 423	10,28	19 621 005	171 147 428	9,38
2003	40 667	115 048 304	21 841	51 561 228	62 508	166 609 531	9,95	20 483 181	187 092 712	9,32
2004	42 136	172 348 339	24 068	15 904 067	66 204	188 252 406	12,99	1 731 306	189 983 711	1,55
2005	43 720	187 197 653	26 537	18 044 328	70 257	205 241 980	9,02	2 075 274	207 317 254	9,12
2006	45 586	190 866 945	29 431	31 422 822	75 017	222 289 767	8,31	10 534 651	232 824 418	12,30

Nombre : Total des bénéficiaires de pensions de vieillesse résidant au Maroc

Graphique n° 2006/32

## Montants des paiements d'arrages de pensions de vieillesse effectués à destination du Maroc

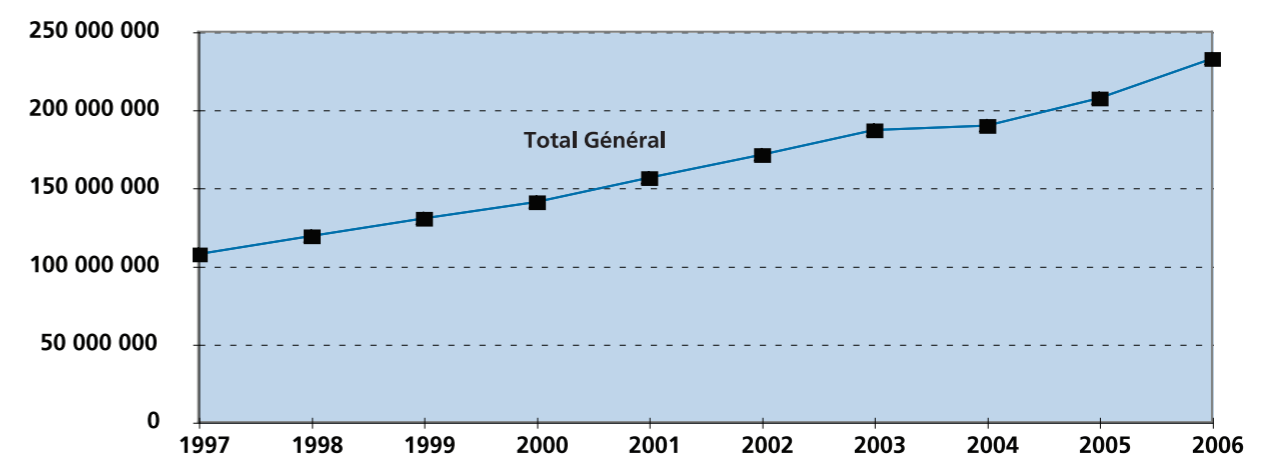

- Le nombre de pensionnés résidant au Maroc a augmenté de 86,5% sur les 10 dernières années et les versements sur un compte de non-résident en France représentent près de 11% de la totalité des paiements effectués aux pensionnés résidant au Maroc au cours de l'année 2003, avec une évolution plus faible que les montants transférés. A partir de 2004, aucune conclusion ne peut être tirée de l'évolution des paiements car les données relatives au régime général sont partielles (cf. remarque tableau n°2006/73).



Tableau n° 2006/79

Evolution des paiements d'arrages de pensions de vieillesse en Tunisie

Années	Pensions de vieillesse		Pensions de réversion		Total					Total Général (€)	% évo
	Nombre	Montant transféré (€)	Nombre	Montant transféré (€)	Nombre	Montant total transféré (€)	% évo	Montant versé sur un compte de non résident (€)	% évo		
1997	12 012	28 996 320	2 551	5 212 617	14 563	34 208 937		2 958 788		37 167 725	
1998	13 050	33 123 686	3 024	6 321 818	16 074	39 445 504	15,31	3 272 661	10,61	42 718 165	14,93
1999	14 121	37 353 518	3 603	7 682 674	17 724	45 036 191	14,17	3 597 936	9,94	48 634 128	13,85
2000	14 887	40 922 176	4 078	8 767 775	18 965	49 689 951	10,33	3 677 510	2,21	53 367 461	9,73
2001	15 853	45 218 118	4 770	10 538 012	20 623	55 756 130	12,21	3 802 501	3,40	59 558 630	11,60
2002	16 415	49 035 454	5 264	12 041 347	21 679	61 076 801	9,54	4 036 442	6,15	65 113 242	9,33
2003	17 170	52 933 125	5 985	13 995 377	23 155	66 928 502	9,58	4 033 149	-0,08	70 961 652	8,98
2004	17 848	74 195 225	6 594	1 371 594	24 442	75 566 819	12,91	263 419	-93,47	75 830 237	6,86
2005	18 828	81 900 662	7 447	1 610 749	26 275	83 511 412	10,51	249 492	-5,29	83 760 904	10,46
2006	19 726	78 364 353	8 512	12 439 564	28 238	90 803 916	8,73	9 073 927	3 536,96	99 877 843	19,24

\* modification  
 Nombre : Total des bénéficiaires de pensions de vieillesse résidant en Tunisie

Graphique n° 2006/33

Montants des paiements d'arrages de pensions de vieillesse effectués à destination de la Tunisie

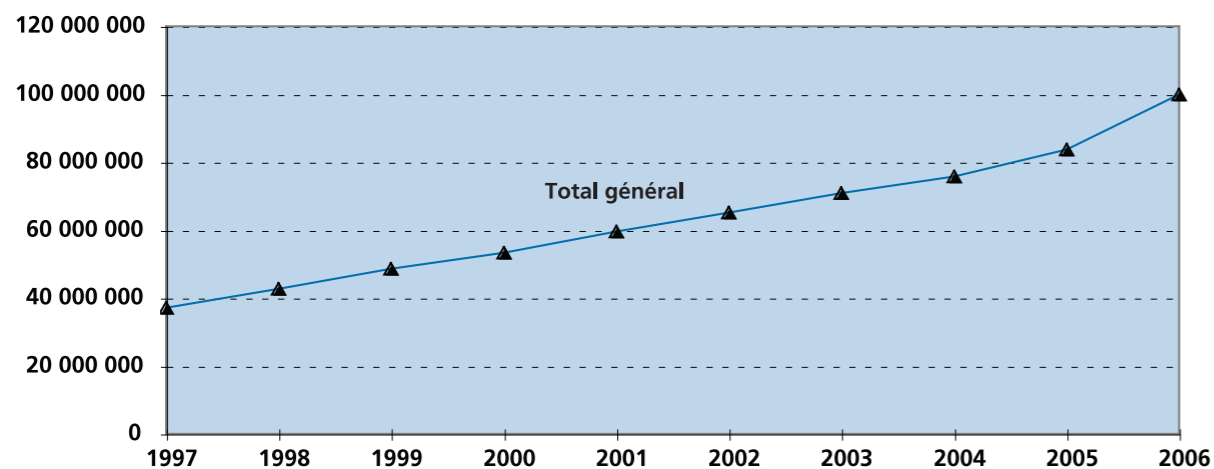

- Entre 1997 et 2003, avec une évolution importante et régulière chaque année, les montants transférés en Tunisie durant cette période ont pratiquement doublé (+96,5%) et le nombre de pensionnés résidant au pays a doublé sur les 10 dernières années. Les versements sur un compte de non-résident en France restent cependant en 2003 globalement faibles : ils ne représentent que 5,7 % de la totalité des paiements à des pensionnés résidant en Tunisie. A partir de 2004, aucune conclusion ne peut être tirée de l'évolution des paiements car les données relatives au régime général sont partielles (cf. remarque tableau n°2006/73).

Tableau n° 2006/80

Evolution des paiements d'arrages de pensions de vieillesse en Turquie

Années	Pensions de vieillesse		Pensions de réversion		Total					Total Général (€)	% évo
	Nombre	Montant transféré (€)	Nombre	Montant transféré (€)	Nombre	Montant total transféré (€)	% évo	Montant versé sur un compte de non résident (€)	% évo		
1997	2 312	3 014 915	655	1 093 753	2 967	4 108 668		241 342		4 350 010	
1998	2 955	3 917 725	834	1 478 823	3 789	5 396 549	31,35	258 668	7,18	5 655 217	30,00
1999	3 579	4 868 504	1 012	1 793 340	4 591	6 661 844	23,45	331 516	28,16	6 993 360	23,66
2000	4 347	6 198 086	1 227	2 077 389	5 574	8 275 474	24,22	347 325	4,77	8 622 799	23,30
2001	5 012	7 646 328	1 453	2 605 028	6 465	10 251 356	23,88	408 147	17,51	10 659 504	23,62
2002	5 943	9 456 033	1 754	3 127 964	7 697	12 583 997	22,75	492 506	20,67	13 076 504	22,67
2003	6 861	11 203 254	2 125	3 862 031	8 986	15 065 285	19,72	505 673	2,67	15 570 958	19,08
2004	7 668	17 851 926	2 491	375 584	10 159	18 227 510	20,99	42 912	-91,51	18 270 421	17,34
2005	8 283	20 767 341	2 789	436 713	11 072	21 204 055	16,33	52 984	23,47	21 257 039	16,35
2006	9 097	19 620 931	3 226	4 805 087	12 323	24 426 018	15,20	717 193	1 253,59	25 143 211	18,28

Nombre : Total des bénéficiaires de pensions de vieillesse résidant en Turquie

Graphique n° 2006/34

Montants des paiements d'arrages de pensions de vieillesse effectués à destination de la Turquie

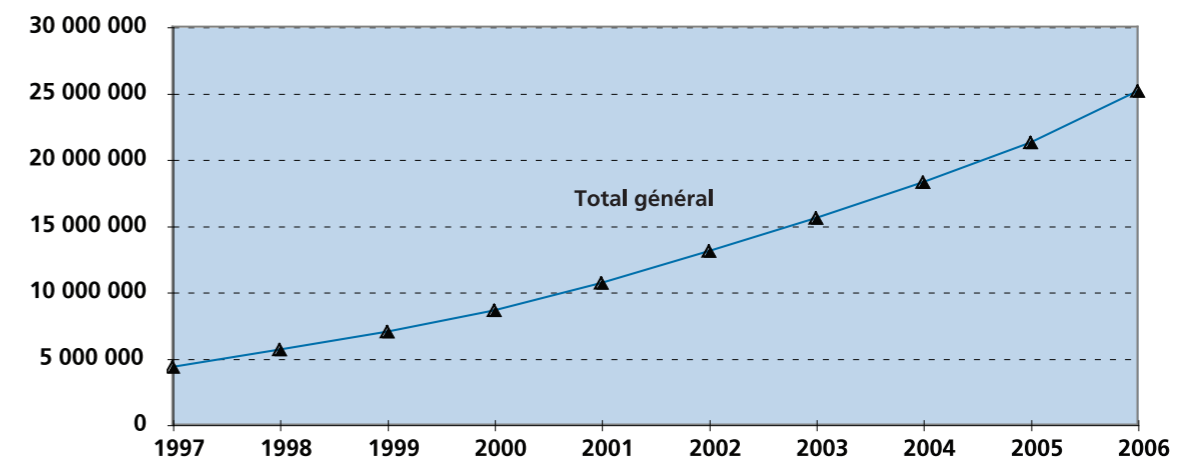

- Entre 1997 et 2003, les montants transférés en Turquie ont augmenté régulièrement avec une évolution de 267 % ; par ailleurs, les versements sur un compte de non-résident ne représentent que 3,2 % de la totalité payée à des pensionnés résidant en Turquie en 2003. A partir de 2004, aucune conclusion ne peut être tirée de l'évolution des paiements car les données relatives au régime général sont partielles (cf. remarque tableau n°2006/73).

## Conventions bilatérales

## Paiements d'arrérages d'allocations de retraite complémentaire

Tableau n° 2006/81

Pays	Mode de paiement	Régimes	Allocation de retraite		Allocation de réversion		Total	
			Nombre	Montant total (€)	Nombre	Montant total (€)	Nombre	Montant total (€)
Algérie	Transfert à l'étranger	A.G.I.R.C.	72	93 544,03	54	72 067,63	126	165 611,66
		A.R.R.C.O.	192 022	111 991 952,91	95 738	53 000 996,45	287 760	164 992 949,36
		<b>Total</b>	<b>192 094</b>	<b>112 085 496,94</b>	<b>95 792</b>	<b>53 073 064,08</b>	<b>287 886</b>	<b>165 158 561,02</b>
		<b>Total 2005</b>	<b>188 438</b>	<b>107 694 215,52</b>	<b>89 529</b>	<b>47 727 067,73</b>	<b>277 967</b>	<b>155 421 283,25</b>
		% d'évolution	1,94	4,08	7,00	11,20	3,57	6,27
	Compte de non-résident	A.G.I.R.C.	121	435 660,74	41	83 310,22	162	518 970,96
		A.R.R.C.O.	49 705	43 128 603,09	34 177	21 114 428,17	83 882	64 243 031,26
		<b>Total</b>	<b>49 826</b>	<b>43 564 263,83</b>	<b>34 218</b>	<b>21 197 738,39</b>	<b>84 044</b>	<b>64 762 002,22</b>
		<b>Total 2005</b>	<b>53 675</b>	<b>45 939 861,58</b>	<b>36 086</b>	<b>21 778 200,85</b>	<b>89 761</b>	<b>67 718 062,43</b>
		% d'évolution	-7,17	-5,17	-5,18	-2,67	-6,37	-4,37
<b>Total 2006</b>	<b>241 920</b>	<b>155 649 760,77</b>	<b>130 010</b>	<b>74 270 802,47</b>	<b>371 930</b>	<b>229 920 563,24</b>		
<b>Total 2005</b>	<b>242 113</b>	<b>153 634 077,10</b>	<b>125 615</b>	<b>69 505 268,58</b>	<b>367 728</b>	<b>223 139 345,68</b>		
% d'évolution	-0,08	1,31	3,50	6,86	1,14	3,04		
Andorre	Transfert à l'étranger	A.G.I.R.C.	59	687 599,46	13	194 912,23	72	882 511,69
		A.R.R.C.O.	143	345 533,08	48	169 165,40	191	514 698,48
		<b>Total</b>	<b>202</b>	<b>1 033 132,54</b>	<b>61</b>	<b>364 077,63</b>	<b>263</b>	<b>1 397 210,17</b>
		<b>Total 2005</b>	<b>196</b>	<b>965 703,16</b>	<b>57</b>	<b>373 877,68</b>	<b>253</b>	<b>1 339 580,84</b>
		% d'évolution	3,06	6,98	7,02	-2,62	3,95	4,30
	Compte de non-résident	A.G.I.R.C.	59	614 346,49	14	42 469,57	73	656 816,06
		A.R.R.C.O.	176	411 217,65	44	52 601,08	220	463 818,73
		<b>Total</b>	<b>235</b>	<b>1 025 564,14</b>	<b>58</b>	<b>95 070,65</b>	<b>293</b>	<b>1 120 634,79</b>
		<b>Total 2005</b>	<b>240</b>	<b>1 057 083,52</b>	<b>54</b>	<b>85 377,03</b>	<b>294</b>	<b>1 142 460,55</b>
		% d'évolution	-2,08	-2,98	7,41	11,35	-0,34	-1,91
<b>Total 2006</b>	<b>437</b>	<b>2 058 696,68</b>	<b>119</b>	<b>459 148,28</b>	<b>556</b>	<b>2 517 844,96</b>		
<b>Total 2005</b>	<b>436</b>	<b>2 022 786,68</b>	<b>111</b>	<b>459 254,71</b>	<b>547</b>	<b>2 482 041,39</b>		
% d'évolution	0,23	1,78	7,21	-0,02	1,65	1,44		
Bénin	Transfert à l'étranger	A.G.I.R.C.	20	32 525,85	5	11 050,23	25	43 576,08
		A.R.R.C.O.	56	84 248,06	21	56 619,94	77	140 868,00
		<b>Total</b>	<b>76</b>	<b>116 773,91</b>	<b>26</b>	<b>67 670,17</b>	<b>102</b>	<b>184 444,08</b>
		<b>Total 2005</b>	<b>61</b>	<b>96 203,58</b>	<b>23</b>	<b>61 054,12</b>	<b>84</b>	<b>157 257,70</b>
		% d'évolution	24,59	21,38	13,04	10,84	21,43	17,29
	Compte de non-résident	A.G.I.R.C.	27	211 779,75	0	0,00	27	211 779,75
		A.R.R.C.O.	66	172 134,24	6	13 436,29	72	185 570,53
		<b>Total</b>	<b>93</b>	<b>383 913,99</b>	<b>6</b>	<b>13 436,29</b>	<b>99</b>	<b>397 350,28</b>
		<b>Total 2005</b>	<b>91</b>	<b>360 586,44</b>	<b>6</b>	<b>21 815,85</b>	<b>97</b>	<b>382 402,29</b>
		% d'évolution	2,20	6,47	0,00	-38,41	2,06	3,91
<b>Total 2006</b>	<b>169</b>	<b>500 687,90</b>	<b>32</b>	<b>81 106,46</b>	<b>201</b>	<b>581 794,36</b>		
<b>Total 2005</b>	<b>152</b>	<b>456 790,02</b>	<b>29</b>	<b>82 869,97</b>	<b>181</b>	<b>539 659,99</b>		
% d'évolution	11,18	9,61	10,34	-2,13	11,05	7,81		
Bosnie Herzégovine	Transfert à l'étranger	A.G.I.R.C.	0	0,00	0	0,00	0	0,00
		A.R.R.C.O.	93	116 066,51	17	12 793,57	110	128 860,08
		<b>Total</b>	<b>93</b>	<b>116 066,51</b>	<b>17</b>	<b>12 793,57</b>	<b>110</b>	<b>128 860,08</b>
		<b>Total 2005</b>	<b>61</b>	<b>82 580,27</b>	<b>12</b>	<b>10 076,49</b>	<b>73</b>	<b>92 656,76</b>
		% d'évolution	52,46	40,55	41,67	26,96	50,68	39,07
	Compte de non-résident	A.G.I.R.C.	0	0,00	0	0,00	0	0,00
		A.R.R.C.O.	8	15 091,89	5	3 173,45	13	18 265,34
		<b>Total</b>	<b>8</b>	<b>15 091,89</b>	<b>5</b>	<b>3 173,45</b>	<b>13</b>	<b>18 265,34</b>
		<b>Total 2005</b>	<b>10</b>	<b>24 906,04</b>	<b>5</b>	<b>2 581,17</b>	<b>15</b>	<b>27 487,21</b>
		% d'évolution	-20,00	-39,40	0,00	22,95	-13,33	-33,55
<b>Total 2006</b>	<b>101</b>	<b>131 158,40</b>	<b>22</b>	<b>15 967,02</b>	<b>123</b>	<b>147 125,42</b>		
<b>Total 2005</b>	<b>71</b>	<b>107 486,31</b>	<b>17</b>	<b>12 657,66</b>	<b>88</b>	<b>120 143,97</b>		
% d'évolution	42,25	22,02	29,41	26,15	39,77	22,46		

## Conventions bilatérales

## Paiements d'arrérages d'allocations de retraite complémentaire

Tableau n° 2006/81 (suite)

Pays	Mode de paiement	Régimes	Allocation de retraite		Allocation de réversion		Total	
			Nombre	Montant total (€)	Nombre	Montant total (€)	Nombre	Montant total (€)
Cameroun	Transfert à l'étranger	A.G.I.R.C.	20	33 097,36	5	15 845,04	25	48 942,40
		A.R.R.C.O.	167	299 481,17	37	74 836,12	204	374 317,29
		<b>Total</b>	<b>187</b>	<b>332 578,53</b>	<b>42</b>	<b>90 681,16</b>	<b>229</b>	<b>423 259,69</b>
		<b>Total 2005</b>	<b>167</b>	<b>284 395,83</b>	<b>42</b>	<b>104 389,74</b>	<b>209</b>	<b>388 785,57</b>
		% d'évolution	11,98	16,94	0,00	-13,13	9,57	8,87
	Compte de non-résident	A.G.I.R.C.	52	733 216,68	3	17 374,94	55	750 591,62
		A.R.R.C.O.	124	1 000 206,09	11	59 659,58	135	1 059 865,67
		<b>Total</b>	<b>176</b>	<b>1 733 422,77</b>	<b>14</b>	<b>77 034,52</b>	<b>190</b>	<b>1 810 457,29</b>
		<b>Total 2005</b>	<b>157</b>	<b>1 611 971,54</b>	<b>17</b>	<b>82 270,54</b>	<b>174</b>	<b>1 694 242,08</b>
		% d'évolution	12,10	7,53	-17,65	-6,36	9,20	6,86
<b>Total 2006</b>	<b>363</b>	<b>2 066 001,30</b>	<b>56</b>	<b>167 715,68</b>	<b>419</b>	<b>2 233 716,98</b>		
<b>Total 2005</b>	<b>324</b>	<b>1 896 367,37</b>	<b>59</b>	<b>186 660,28</b>	<b>383</b>	<b>2 083 027,65</b>		
% d'évolution	12,04	8,95	-5,08	-10,15	9,40	7,23		
Canada	Transfert à l'étranger	A.G.I.R.C.	385	1 459 361,45	123	460 155,22	508	1 919 516,67
		A.R.R.C.O.	3 958	3 180 812,67	887	640 074,81	4 845	3 820 887,48
		<b>Total</b>	<b>4 343</b>	<b>4 640 174,12</b>	<b>1 010</b>	<b>1 100 230,03</b>	<b>5 353</b>	<b>5 740 404,15</b>
		<b>Total 2005</b>	<b>3 972</b>	<b>4 213 391,60</b>	<b>934</b>	<b>1 052 431,31</b>	<b>4 906</b>	<b>5 265 822,91</b>
		% d'évolution	9,34	10,13	8,14	4,54	9,11	9,01
	Compte de non-résident	A.G.I.R.C.	296	2 181 683,26	77	510 622,33	373	2 692 305,59
		A.R.R.C.O.	1 371	1 790 376,28	294	371 172,32	1 665	2 161 548,60
		<b>Total</b>	<b>1 667</b>	<b>3 972 059,54</b>	<b>371</b>	<b>881 794,65</b>	<b>2 038</b>	<b>4 853 854,19</b>
		<b>Total 2005</b>	<b>1 551</b>	<b>3 794 212,01</b>	<b>336</b>	<b>865 228,12</b>	<b>1 887</b>	<b>4 659 440,13</b>
		% d'évolution	7,48	4,69	10,42	1,91	8,00	4,17
<b>Total 2006</b>	<b>6 010</b>	<b>8 612 233,66</b>	<b>1 381</b>	<b>1 982 024,68</b>	<b>7 391</b>	<b>10 594 258,34</b>		
<b>Total 2005</b>	<b>5 523</b>	<b>8 007 603,61</b>	<b>1 270</b>	<b>1 917 659,43</b>	<b>6 793</b>	<b>9 925 263,04</b>		
% d'évolution	8,82	7,55	8,74	3,36	8,80	6,74		
Cap-Vert	Transfert à l'étranger	A.G.I.R.C.	0	0,00	0	0,00	0	0,00
		A.R.R.C.O.	81	130 278,28	34	30 622,32	115	160 900,60
		<b>Total</b>	<b>81</b>	<b>130 278,28</b>	<b>34</b>	<b>30 622,32</b>	<b>115</b>	<b>160 900,60</b>
		<b>Total 2005</b>	<b>71</b>	<b>105 938,82</b>	<b>35</b>	<b>31 189,23</b>	<b>106</b>	<b>137 128,05</b>
		% d'évolution	14,08	22,98	-2,86	-1,82	8,49	17,34
	Compte de non-résident	A.G.I.R.C.	6	25 907,55	0	0,00	6	25 907,55
		A.R.R.C.O.	26	47 327,94	6	3 818,90	32	51 146,84
		<b>Total</b>	<b>32</b>	<b>73 235,49</b>	<b>6</b>	<b>3 818,90</b>	<b>38</b>	<b>77 054,39</b>
		<b>Total 2005</b>	<b>30</b>	<b>77 857,10</b>	<b>4</b>	<b>2 688,07</b>	<b>34</b>	<b>80 545,17</b>
		% d'évolution	6,67	-5,94	50,00	42,07	11,76	-4,33
<b>Total 2006</b>	<b>113</b>	<b>203 513,77</b>	<b>40</b>	<b>34 441,22</b>	<b>153</b>	<b>237 954,99</b>		
<b>Total 2005</b>	<b>101</b>	<b>183 795,92</b>	<b>39</b>	<b>33 877,30</b>	<b>140</b>	<b>217 673,22</b>		
% d'évolution	11,88	10,73	2,56	1,66	9,29	9,32		
Chili	Transfert à l'étranger	A.G.I.R.C.	8	38 787,67	2	1 463,66	10	40 251,33
		A.R.R.C.O.	56	61 798,53	14	12 043,94	70	73 842,47
		<b>Total</b>	<b>64</b>	<b>100 586,20</b>	<b>16</b>	<b>13 507,60</b>	<b>80</b>	<b>114 093,80</b>
		<b>Total 2005</b>	<b>64</b>	<b>104 415,73</b>	<b>17</b>	<b>10 848,38</b>	<b>81</b>	<b>115 264,11</b>
		% d'évolution	0,00	-3,67	-5,88	24,51	-1,23	-1,02
	Compte de non-résident	A.G.I.R.C.	57	768 467,39	7	64 545,14	64	833 012,53
		A.R.R.C.O.	111	369 035,37	17	19 055,11	128	388 090,48
		<b>Total</b>	<b>168</b>	<b>1 137 502,76</b>	<b>24</b>	<b>83 600,25</b>	<b>192</b>	<b>1 221 103,01</b>
		<b>Total 2005</b>	<b>123</b>	<b>733 999,92</b>	<b>25</b>	<b>90 903,48</b>	<b>148</b>	<b>824 903,40</b>
		% d'évolution	36,59	54,97	-4,00	-8,03	29,73	48,03
<b>Total 2006</b>	<b>232</b>	<b>1 238 088,96</b>	<b>40</b>	<b>97 107,85</b>	<b>272</b>	<b>1 335 196,81</b>		
<b>Total 2005</b>	<b>187</b>	<b>838 415,65</b>	<b>42</b>	<b>101 751,86</b>	<b>229</b>	<b>940 167,51</b>		
% d'évolution	24,06	47,67	-4,76	-4,56	18,78	42,02		



## Conventions bilatérales

Tableau n° 2006/81 (suite)

## Paiements d'arrérages d'allocations de retraite complémentaire

Pays	Mode de paiement	Régimes	Allocation de retraite		Allocation de réversion		Total	
			Nombre	Montant total (€)	Nombre	Montant total (€)	Nombre	Montant total (€)
Congo	Transfert à l'étranger	A.G.I.R.C.	4	6 524,02	1	3 144,00	5	9 668,02
		A.R.R.C.O.	15	17 842,83	5	8 740,44	20	26 583,27
		<b>Total</b>	<b>19</b>	<b>24 366,85</b>	<b>6</b>	<b>11 884,44</b>	<b>25</b>	<b>36 251,29</b>
		<b>Total 2005</b>	<b>13</b>	<b>8 540,85</b>	<b>7</b>	<b>17 822,22</b>	<b>20</b>	<b>26 363,07</b>
		% d'évolution	46,15	185,30	-14,29	-33,32	25,00	37,51
	Compte de non-résident	A.G.I.R.C.	13	159 306,40	1	2 697,77	14	162 004,17
		A.R.R.C.O.	29	80 139,01	6	56 714,85	35	136 853,86
		<b>Total</b>	<b>42</b>	<b>239 445,41</b>	<b>7</b>	<b>59 412,62</b>	<b>49</b>	<b>298 858,03</b>
		<b>Total 2005</b>	<b>47</b>	<b>291 806,30</b>	<b>4</b>	<b>46 928,03</b>	<b>51</b>	<b>338 734,33</b>
		% d'évolution	-10,64	-17,94	75,00	26,60	-3,92	-11,77
	<b>Total 2006</b>	<b>61</b>	<b>263 812,26</b>	<b>13</b>	<b>71 297,06</b>	<b>74</b>	<b>335 109,32</b>	
	<b>Total 2005</b>	<b>60</b>	<b>300 347,15</b>	<b>11</b>	<b>64 750,25</b>	<b>71</b>	<b>365 097,40</b>	
	% d'évolution	1,67	-12,16	18,18	10,11	4,23	-8,21	
Côte d'Ivoire	Transfert à l'étranger	A.G.I.R.C.	73	248 559,09	16	44 002,70	89	292 561,79
		A.R.R.C.O.	132	201 879,35	25	38 273,95	157	240 153,30
		<b>Total</b>	<b>205</b>	<b>450 438,44</b>	<b>41</b>	<b>82 276,65</b>	<b>246</b>	<b>532 715,09</b>
		<b>Total 2005</b>	<b>181</b>	<b>490 888,38</b>	<b>42</b>	<b>91 713,58</b>	<b>223</b>	<b>582 601,96</b>
	% d'évolution	13,26	-8,24	-2,38	-10,29	10,31	-8,56	
	Compte de non-résident	A.G.I.R.C.	101	1 445 542,80	19	112 169,15	120	1 557 711,95
		A.R.R.C.O.	217	836 706,89	29	60 432,92	246	897 139,81
		<b>Total</b>	<b>318</b>	<b>2 282 249,69</b>	<b>48</b>	<b>172 602,07</b>	<b>366</b>	<b>2 454 851,76</b>
		<b>Total 2005</b>	<b>330</b>	<b>2 437 795,63</b>	<b>51</b>	<b>222 858,06</b>	<b>381</b>	<b>2 660 653,69</b>
		% d'évolution	-3,64	-6,38	-5,88	-22,55	-3,94	-7,74
	<b>Total 2006</b>	<b>523</b>	<b>2 732 688,13</b>	<b>89</b>	<b>254 878,72</b>	<b>612</b>	<b>2 987 566,85</b>	
	<b>Total 2005</b>	<b>511</b>	<b>2 928 684,01</b>	<b>93</b>	<b>314 571,64</b>	<b>604</b>	<b>3 243 255,65</b>	
	% d'évolution	2,35	-6,69	-4,30	-18,98	1,32	-7,88	
Croatie	Transfert à l'étranger	A.G.I.R.C.	17	31 682,34	8	8 808,24	25	40 490,58
		A.R.R.C.O.	667	882 141,70	228	197 690,66	895	1 079 832,36
		<b>Total</b>	<b>684</b>	<b>913 824,04</b>	<b>236</b>	<b>206 498,90</b>	<b>920</b>	<b>1 120 322,94</b>
		<b>Total 2005</b>	<b>606</b>	<b>818 900,05</b>	<b>225</b>	<b>197 609,69</b>	<b>831</b>	<b>1 016 509,74</b>
	% d'évolution	12,87	11,59	4,89	4,50	10,71	10,21	
	Compte de non-résident	A.G.I.R.C.	10	53 779,74	2	9 320,00	12	63 099,74
		A.R.R.C.O.	90	179 077,63	28	25 896,85	118	204 974,48
		<b>Total</b>	<b>100</b>	<b>232 857,37</b>	<b>30</b>	<b>35 216,85</b>	<b>130</b>	<b>268 074,22</b>
		<b>Total 2005</b>	<b>93</b>	<b>247 408,76</b>	<b>27</b>	<b>33 521,84</b>	<b>120</b>	<b>280 930,60</b>
		% d'évolution	7,53	-5,88	11,11	5,06	8,33	-4,58
	<b>Total 2006</b>	<b>784</b>	<b>1 146 681,41</b>	<b>266</b>	<b>241 715,75</b>	<b>1 050</b>	<b>1 388 397,16</b>	
	<b>Total 2005</b>	<b>699</b>	<b>1 066 308,81</b>	<b>252</b>	<b>231 131,53</b>	<b>951</b>	<b>1 297 440,34</b>	
	% d'évolution	12,16	7,54	5,56	4,58	10,41	7,01	
Etats-Unis	Transfert à l'étranger	A.G.I.R.C.	716	4 924 969,51	275	1 593 863,22	991	6 518 832,73
		A.R.R.C.O.	3 202	3 081 377,62	791	791 566,55	3 993	3 872 944,17
		<b>Total</b>	<b>3 918</b>	<b>8 006 347,13</b>	<b>1 066</b>	<b>2 385 429,77</b>	<b>4 984</b>	<b>10 391 776,90</b>
		<b>Total 2005</b>	<b>3 851</b>	<b>7 526 095,86</b>	<b>1 027</b>	<b>2 189 356,37</b>	<b>4 878</b>	<b>9 715 452,23</b>
	% d'évolution	1,74	6,38	3,80	8,96	2,17	6,96	
	Compte de non-résident	A.G.I.R.C.	940	10 838 601,36	210	1 463 550,42	1 150	12 302 151,78
		A.R.R.C.O.	2 239	4 084 446,02	407	515 575,45	2 646	4 600 021,47
		<b>Total</b>	<b>3 179</b>	<b>14 923 047,38</b>	<b>617</b>	<b>1 979 125,87</b>	<b>3 796</b>	<b>16 902 173,25</b>
		<b>Total 2005</b>	<b>3 096</b>	<b>14 148 768,98</b>	<b>594</b>	<b>1 927 906,12</b>	<b>3 690</b>	<b>16 076 675,10</b>
		% d'évolution	2,68	5,47	3,87	2,66	2,87	5,13
	<b>Total 2006</b>	<b>7 097</b>	<b>22 929 394,51</b>	<b>1 683</b>	<b>4 364 555,64</b>	<b>8 780</b>	<b>27 293 950,15</b>	
	<b>Total 2005</b>	<b>6 947</b>	<b>21 674 864,84</b>	<b>1 621</b>	<b>4 117 262,49</b>	<b>8 568</b>	<b>25 792 127,33</b>	
	% d'évolution	2,16	5,79	3,82	6,01	2,47	5,82	

## Conventions bilatérales



Tableau n° 2006/81 (suite)

## Paiements d'arrérages d'allocations de retraite complémentaire

Pays	Mode de paiement	Régimes	Allocation de retraite		Allocation de réversion		Total	
			Nombre	Montant total (€)	Nombre	Montant total (€)	Nombre	Montant total (€)
Gabon	Transfert à l'étranger	A.G.I.R.C.	11	135 608,91	3	5 718,07	14	141 326,98
		A.R.R.C.O.	33	170 959,81	15	50 576,56	48	221 536,37
		<b>Total</b>	<b>44</b>	<b>306 568,72</b>	<b>18</b>	<b>56 294,63</b>	<b>62</b>	<b>362 863,35</b>
		<b>Total 2005</b>	<b>36</b>	<b>318 549,00</b>	<b>14</b>	<b>44 719,40</b>	<b>50</b>	<b>363 268,40</b>
	% d'évolution	22,22	-3,76	28,57	25,88	24,00	-0,11	
	Compte de non-résident	A.G.I.R.C.	51	842 761,05	6	38 052,00	57	880 813,05
		A.R.R.C.O.	87	551 157,76	13	93 901,17	100	645 058,93
		<b>Total</b>	<b>138</b>	<b>1 393 918,81</b>	<b>19</b>	<b>131 953,17</b>	<b>157</b>	<b>1 525 871,98</b>
		<b>Total 2005</b>	<b>123</b>	<b>1 263 478,91</b>	<b>19</b>	<b>141 492,70</b>	<b>142</b>	<b>1 404 971,61</b>
		% d'évolution	12,20	10,32	0,00	-6,74	10,56	8,61
	<b>Total 2006</b>	<b>182</b>	<b>1 700 487,53</b>	<b>37</b>	<b>188 247,80</b>	<b>219</b>	<b>1 888 735,33</b>	
	<b>Total 2005</b>	<b>159</b>	<b>1 582 027,91</b>	<b>33</b>	<b>186 212,10</b>	<b>192</b>	<b>1 768 240,01</b>	
	% d'évolution	14,47	7,49	12,12	1,09	14,06	6,81	
Guernesey	Transfert à l'étranger	A.G.I.R.C.	0	0,00	0	0,00	0	0,00
		A.R.R.C.O.	1	682,36	0	0,00	1	682,36
		<b>Total</b>	<b>1</b>	<b>682,36</b>	<b>0</b>	<b>0,00</b>	<b>1</b>	<b>682,36</b>
		<b>Total 2005</b>	<b>2</b>	<b>2 006,50</b>	<b>0</b>	<b>0,00</b>	<b>2</b>	<b>2 006,50</b>
	% d'évolution	-50,00	-65,99			-50,00	-65,99	
	Compte de non-résident	A.G.I.R.C.	1	15 282,00	0	0,00	1	15 282,00
		A.R.R.C.O.	1	3 357,00	1	4 693,00	2	8 050,00
		<b>Total</b>	<b>2</b>	<b>18 639,00</b>	<b>1</b>	<b>4 693,00</b>	<b>3</b>	<b>23 332,00</b>
		<b>Total 2005</b>	<b>4</b>	<b>25 780,00</b>	<b>1</b>	<b>4 613,00</b>	<b>5</b>	<b>30 393,00</b>
		% d'évolution	-50,00	-27,70	0,00	1,73	-40,00	-23,23
	<b>Total 2006</b>	<b>3</b>	<b>19 321,36</b>	<b>1</b>	<b>4 693,00</b>	<b>4</b>	<b>24 014,36</b>	
	<b>Total 2005</b>	<b>6</b>	<b>27 786,50</b>	<b>1</b>	<b>4 613,00</b>	<b>7</b>	<b>32 399,50</b>	
	% d'évolution	-50,00	-30,46	0,00	1,73	-42,86	-25,88	
Israël	Transfert à l'étranger	A.G.I.R.C.	279	1 094 665,78	126	359 549,74	405	1 454 215,52
		A.R.R.C.O.	1 142	1 528 661,24	438	428 387,20	1 580	1 957 048,44
		<b>Total</b>	<b>1 421</b>	<b>2 623 327,02</b>	<b>564</b>	<b>787 936,94</b>	<b>1 985</b>	<b>3 411 263,96</b>
		<b>Total 2005</b>	<b>1 363</b>	<b>2 356 931,52</b>	<b>540</b>	<b>671 928,47</b>	<b>1 903</b>	<b>3 028 859,99</b>
	% d'évolution	4,26	11,30	4,44	17,27	4,31	12,63	
	Compte de non-résident	A.G.I.R.C.	632	5 331 393,60	135	634 622,36	767	5 966 015,96
		A.R.R.C.O.	1 877	4 304 488,08	408	478 877,29	2 285	4 783 365,37
		<b>Total</b>	<b>2 509</b>	<b>9 635 881,68</b>	<b>543</b>	<b>1 113 499,65</b>	<b>3 052</b>	<b>10 749 381,33</b>
		<b>Total 2005</b>	<b>2 247</b>	<b>8 270 942,84</b>	<b>486</b>	<b>924 669,17</b>	<b>2 733</b>	<b>9 195 612,01</b>
		% d'évolution	11,66	16,50	11,73	20,42	11,67	16,90
	<b>Total 2006</b>	<b>3 930</b>	<b>12 259 208,70</b>	<b>1 107</b>	<b>1 901 436,59</b>	<b>5 037</b>	<b>14 160 645,29</b>	
	<b>Total 2005</b>	<b>3 610</b>	<b>10 627 874,36</b>	<b>1 026</b>	<b>1 596 597,64</b>	<b>4 636</b>	<b>12 224 472,00</b>	
	% d'évolution	8,86	15,35	7,89	19,09	8,65	15,84	
Jersey	Transfert à l'étranger	A.G.I.R.C.	3	30 493,00	2	13 325,00	5	43 818,00
		A.R.R.C.O.	2	16 113,00	0	0,00	2	16 113,00
		<b>Total</b>	<b>5</b>	<b>46 606,00</b>	<b>2</b>	<b>13 325,00</b>	<b>7</b>	<b>59 931,00</b>
		<b>Total 2005</b>	<b>6</b>	<b>69 588,14</b>	<b>3</b>	<b>19 218,00</b>	<b>9</b>	<b>88 806,14</b>
	% d'évolution	-16,67	-33,03	-33,33	-30,66	-22,22	-32,51	
	Compte de non-résident	A.G.I.R.C.	1	15 024,00	0	0,00	1	15 024,00
		A.R.R.C.O.	0	0,00	0	0,00	0	0,00
		<b>Total</b>	<b>1</b>	<b>15 024,00</b>	<b>0</b>	<b>0,00</b>	<b>1</b>	<b>15 024,00</b>
		<b>Total 2005</b>	<b>1</b>	<b>14 767,00</b>	<b>0</b>	<b>0,00</b>	<b>1</b>	<b>14 767,00</b>
		% d'évolution	0,00	1,74			0,00	1,74
	<b>Total 2006</b>	<b>6</b>	<b>61 630,00</b>	<b>2</b>	<b>13 325,00</b>	<b>8</b>	<b>74 955,00</b>	
	<b>Total 2005</b>	<b>7</b>	<b>84 355,14</b>	<b>3</b>	<b>19 218,00</b>	<b>10</b>	<b>103 573,14</b>	
	% d'évolution	-14,29	-26,94	-33,33	-30,66	-20,00	-27,63	

Tableau n° 2006/81 (suite)

## Paiements d'arrérages d'allocations de retraite complémentaire

Pays	Mode de paiement	Régimes	Allocation de retraite		Allocation de réversion		Total	
			Nombre	Montant total (€)	Nombre	Montant total (€)	Nombre	Montant total (€)
Macédoine	Transfert à l'étranger	A.G.I.R.C.	1	4 622,17	0	0,00	1	4 622,17
		A.R.R.C.O.	108	138 820,78	21	16 126,92	129	154 947,70
		<b>Total</b>	<b>109</b>	<b>143 442,95</b>	<b>21</b>	<b>16 126,92</b>	<b>130</b>	<b>159 569,87</b>
		<b>Total 2005</b>	<b>90</b>	<b>129 806,29</b>	<b>19</b>	<b>16 095,39</b>	<b>109</b>	<b>145 901,68</b>
		% d'évolution	21,11	10,51	10,53	0,20	19,27	9,37
	Compte de non-résident	A.G.I.R.C.	0	0,00	0	0,00	0	0,00
		A.R.R.C.O.	8	13 206,24	1	2 910,45	9	16 116,69
		<b>Total</b>	<b>8</b>	<b>13 206,24</b>	<b>1</b>	<b>2 910,45</b>	<b>9</b>	<b>16 116,69</b>
		<b>Total 2005</b>	<b>11</b>	<b>13 398,70</b>	<b>1</b>	<b>2 910,45</b>	<b>12</b>	<b>16 309,15</b>
		% d'évolution	-27,27	-1,44	0,00	0,00	-25,00	-1,18
	<b>Total 2006</b>	<b>117</b>	<b>156 649,19</b>	<b>22</b>	<b>19 037,37</b>	<b>139</b>	<b>175 686,56</b>	
	<b>Total 2005</b>	<b>101</b>	<b>143 204,99</b>	<b>20</b>	<b>19 005,84</b>	<b>121</b>	<b>162 210,83</b>	
% d'évolution	15,84	9,39	10,00	0,17	14,88	8,31		
Madagascar	Transfert à l'étranger	A.G.I.R.C.	41	187 379,57	9	24 928,55	50	212 308,12
		A.R.R.C.O.	147	350 830,41	60	130 950,69	207	481 781,10
		<b>Total</b>	<b>188</b>	<b>538 209,98</b>	<b>69</b>	<b>155 879,24</b>	<b>257</b>	<b>694 089,22</b>
		<b>Total 2005</b>	<b>160</b>	<b>434 643,66</b>	<b>56</b>	<b>138 204,40</b>	<b>216</b>	<b>572 848,06</b>
	% d'évolution	17,50	23,83	23,21	12,79	18,98	21,16	
	Compte de non-résident	A.G.I.R.C.	205	2 355 270,52	23	114 944,52	228	2 470 215,04
		A.R.R.C.O.	420	2 069 737,29	59	213 237,62	479	2 282 974,91
		<b>Total</b>	<b>625</b>	<b>4 425 007,81</b>	<b>82</b>	<b>328 182,14</b>	<b>707</b>	<b>4 753 189,95</b>
		<b>Total 2005</b>	<b>552</b>	<b>3 957 893,86</b>	<b>70</b>	<b>299 931,42</b>	<b>622</b>	<b>4 257 825,28</b>
	% d'évolution	13,22	11,80	17,14	9,42	13,67	11,63	
	<b>Total 2006</b>	<b>813</b>	<b>4 963 217,79</b>	<b>151</b>	<b>484 061,38</b>	<b>964</b>	<b>5 447 279,17</b>	
	<b>Total 2005</b>	<b>712</b>	<b>4 392 537,52</b>	<b>126</b>	<b>438 135,82</b>	<b>838</b>	<b>4 830 673,34</b>	
% d'évolution	14,19	12,99	19,84	10,48	15,04	12,76		
Mali	Transfert à l'étranger	A.G.I.R.C.	4	21 951,64	1	4 057,00	5	26 008,64
		A.R.R.C.O.	2 004	1 225 803,22	148	125 450,66	2 152	1 351 253,88
		<b>Total</b>	<b>2 008</b>	<b>1 247 754,86</b>	<b>149</b>	<b>129 507,66</b>	<b>2 157</b>	<b>1 377 262,52</b>
		<b>Total 2005</b>	<b>1 649</b>	<b>1 026 810,92</b>	<b>131</b>	<b>135 271,45</b>	<b>1 780</b>	<b>1 162 082,37</b>
	% d'évolution	21,77	21,52	13,74	-4,26	21,18	18,52	
	Compte de non-résident	A.G.I.R.C.	13	219 277,21	4	25 903,76	17	245 180,97
		A.R.R.C.O.	100	216 201,45	17	28 113,34	117	244 314,79
		<b>Total</b>	<b>113</b>	<b>435 478,66</b>	<b>21</b>	<b>54 017,10</b>	<b>134</b>	<b>489 495,76</b>
		<b>Total 2005</b>	<b>97</b>	<b>391 752,05</b>	<b>17</b>	<b>49 073,74</b>	<b>114</b>	<b>440 825,79</b>
	% d'évolution	16,49	11,16	23,53	10,07	17,54	11,04	
	<b>Total 2006</b>	<b>2 121</b>	<b>1 683 233,52</b>	<b>170</b>	<b>183 524,76</b>	<b>2 291</b>	<b>1 866 758,28</b>	
	<b>Total 2005</b>	<b>1 746</b>	<b>1 418 562,97</b>	<b>148</b>	<b>184 345,19</b>	<b>1 894</b>	<b>1 602 908,16</b>	
% d'évolution	21,48	18,66	14,86	-0,45	20,96	16,46		
Maroc	Transfert à l'étranger	A.G.I.R.C.	293	2 486 994,32	34	237 436,23	327	2 724 430,55
		A.R.R.C.O.	26 501	30 894 836,94	20 937	16 642 094,01	47 438	47 536 930,95
		<b>Total</b>	<b>26 794</b>	<b>33 381 831,26</b>	<b>20 971</b>	<b>16 879 530,24</b>	<b>47 765</b>	<b>50 261 361,50</b>
		<b>Total 2005</b>	<b>25 489</b>	<b>30 791 995,85</b>	<b>19 946</b>	<b>15 842 188,20</b>	<b>45 435</b>	<b>46 634 184,05</b>
	% d'évolution	5,12	8,41	5,14	6,55	5,13	7,78	
	Compte de non-résident	A.G.I.R.C.	565	6 346 816,35	100	733 343,51	665	7 080 159,86
		A.R.R.C.O.	2 943	8 558 859,25	499	856 120,37	3 442	9 414 979,62
		<b>Total</b>	<b>3 508</b>	<b>14 905 675,60</b>	<b>599</b>	<b>1 589 463,88</b>	<b>4 107</b>	<b>16 495 139,48</b>
		<b>Total 2005</b>	<b>3 325</b>	<b>13 757 928,68</b>	<b>614</b>	<b>1 444 646,15</b>	<b>3 939</b>	<b>15 202 574,83</b>
	% d'évolution	5,50	8,34	-2,44	10,02	4,27	8,50	
	<b>Total 2006</b>	<b>30 302</b>	<b>48 287 506,86</b>	<b>21 570</b>	<b>18 468 994,12</b>	<b>51 872</b>	<b>66 756 500,98</b>	
	<b>Total 2005</b>	<b>28 814</b>	<b>44 549 924,53</b>	<b>20 560</b>	<b>17 286 834,35</b>	<b>49 374</b>	<b>61 836 758,88</b>	
% d'évolution	5,16	8,39	4,91	6,84	5,06	7,96		

Tableau n° 2006/81 (suite)

## Paiements d'arrérages d'allocations de retraite complémentaire

Pays	Mode de paiement	Régimes	Allocation de retraite		Allocation de réversion		Total	
			Nombre	Montant total (€)	Nombre	Montant total (€)	Nombre	Montant total (€)
Mauritanie	Transfert à l'étranger	A.G.I.R.C.	3	18 572,42	1	5 152,87	4	23 725,29
		A.R.R.C.O.	626	408 669,08	183	140 397,31	809	549 066,39
		<b>Total</b>	<b>629</b>	<b>427 241,50</b>	<b>184</b>	<b>145 550,18</b>	<b>813</b>	<b>572 791,68</b>
		<b>Total 2005</b>	<b>539</b>	<b>362 875,77</b>	<b>161</b>	<b>149 092,66</b>	<b>700</b>	<b>511 968,43</b>
	% d'évolution	16,70	17,74	14,29	-2,38	16,14	11,88	
	Compte de non-résident	A.G.I.R.C.	6	78 486,91	1	1 176,00	7	79 662,91
		A.R.R.C.O.	51	171 862,41	15	15 058,68	66	186 921,09
		<b>Total</b>	<b>57</b>	<b>250 349,32</b>	<b>16</b>	<b>16 234,68</b>	<b>73</b>	<b>266 584,00</b>
		<b>Total 2005</b>	<b>58</b>	<b>205 568,90</b>	<b>16</b>	<b>21 368,83</b>	<b>74</b>	<b>226 937,73</b>
	% d'évolution	-1,72	21,78	0,00	-24,03	-1,35	17,47	
	<b>Total 2006</b>	<b>686</b>	<b>677 590,82</b>	<b>200</b>	<b>161 784,86</b>	<b>886</b>	<b>839 375,68</b>	
	<b>Total 2005</b>	<b>597</b>	<b>568 444,67</b>	<b>177</b>	<b>170 461,49</b>	<b>774</b>	<b>738 906,16</b>	
% d'évolution	14,91	19,20	12,99	-5,09	14,47	13,60		
Mayotte	Transfert à l'étranger	A.G.I.R.C.	5	120 227,66	2	7 973,10	7	128 200,76
		A.R.R.C.O.	1	2 762,87	0	0,00	1	2 762,87
		<b>Total</b>	<b>6</b>	<b>122 990,53</b>	<b>2</b>	<b>7 973,10</b>	<b>8</b>	<b>130 963,63</b>
		<b>Total 2005</b>	<b>5</b>	<b>120 462,81</b>	<b>2</b>	<b>7 868,26</b>	<b>7</b>	<b>128 331,07</b>
	% d'évolution	20,00	2,10	0,00	1,33	14,29	2,05	
	Compte de non-résident	A.G.I.R.C.	7	69 445,23	0	0,00	7	69 445,23
		A.R.R.C.O.	39	96 083,28	11	5 845,21	50	101 928,49
		<b>Total</b>	<b>46</b>	<b>165 528,51</b>	<b>11</b>	<b>5 845,21</b>	<b>57</b>	<b>171 373,72</b>
		<b>Total 2005</b>	<b>20</b>	<b>91 516,87</b>	<b>3</b>	<b>8 980,81</b>	<b>23</b>	<b>100 497,68</b>
	% d'évolution	130,00	80,87	266,67	-34,91	147,83	70,53	
	<b>Total 2006</b>	<b>52</b>	<b>288 519,04</b>	<b>13</b>	<b>13 818,31</b>	<b>65</b>	<b>302 337,35</b>	
	<b>Total 2005</b>	<b>25</b>	<b>211 979,68</b>	<b>5</b>	<b>16 849,07</b>	<b>30</b>	<b>228 828,75</b>	
% d'évolution	108,00	36,11	160,00	-17,99	116,67	32,12		
Monaco	Transfert à l'étranger	A.G.I.R.C.	437	5 111 695,90	178	1 157 850,02	615	6 269 545,92
		A.R.R.C.O.	783	3 817 488,32	363	1 066 376,01	1 146	4 883 864,33
		<b>Total</b>	<b>1 220</b>	<b>8 929 184,22</b>	<b>541</b>	<b>2 224 226,03</b>	<b>1 761</b>	<b>11 153 410,25</b>
		<b>Total 2005</b>	<b>1 306</b>	<b>9 423 972,87</b>	<b>578</b>	<b>2 318 882,84</b>	<b>1 884</b>	<b>11 742 855,71</b>
	% d'évolution	-6,58	-5,25	-6,40	-4,08	-6,53	-5,02	
	Compte de non-résident	A.G.I.R.C.	670	7 867 276,21	221	1 786 015,74	891	9 653 291,95
		A.R.R.C.O.	3 599	9 513 551,49	1 065	1 689 118,26	4 664	11 202 669,75
		<b>Total</b>	<b>4 269</b>	<b>17 380 827,70</b>	<b>1 286</b>	<b>3 475 134,00</b>	<b>5 555</b>	<b>20 855 961,70</b>
		<b>Total 2005</b>	<b>4 184</b>	<b>16 574 774,36</b>	<b>1 281</b>	<b>3 315 598,48</b>	<b>5 465</b>	<b>19 890 372,84</b>
	% d'évolution	2,03	4,86	0,39	4,81	1,65	4,85	
	<b>Total 2006</b>	<b>5 489</b>	<b>26 310 011,92</b>	<b>1 827</b>	<b>5 699 360,03</b>	<b>7 316</b>	<b>32 009 371,95</b>	
	<b>Total 2005</b>	<b>5 490</b>	<b>25 998 747,23</b>	<b>1 859</b>	<b>5 634 481,32</b>	<b>7 349</b>	<b>31 633 228,55</b>	
% d'évolution	-0,02	1,20	-1,72	1,15	-0,45	1,19		
Niger	Transfert à l'étranger	A.G.I.R.C.	3	28 839,52	3	8 961,24	6	37 800,76
		A.R.R.C.O.	8	9 387,34	4	3 198,00	12	12 585,34
		<b>Total</b>	<b>11</b>	<b>38 226,86</b>	<b>7</b>	<b>12 159,24</b>	<b>18</b>	<b>50 386,10</b>
		<b>Total 2005</b>	<b>8</b>	<b>35 117,00</b>	<b>6</b>	<b>7 996,00</b>	<b>14</b>	<b>43 113,00</b>
	% d'évolution	37,50	8,86	16,67	52,07	28,57	16,87	
	Compte de non-résident	A.G.I.R.C.	6	71 419,34	0	0,00	6	71 419,34
		A.R.R.C.O.	11	48 891,97	0	0,00	11	48 891,97
		<b>Total</b>	<b>17</b>	<b>120 311,31</b>	<b>0</b>	<b>0,00</b>	<b>17</b>	<b>120 311,31</b>
		<b>Total 2005</b>	<b>13</b>	<b>60 278,28</b>	<b>1</b>	<b>3 516,00</b>	<b>14</b>	<b>63 794,28</b>
	% d'évolution	30,77	99,59	-100,00	-100,00	21,43	88,59	
	<b>Total 2006</b>	<b>28</b>	<b>158 538,17</b>	<b>7</b>	<b>12 159,24</b>	<b>35</b>	<b>170 697,41</b>	
	<b>Total 2005</b>	<b>21</b>	<b>95 395,28</b>	<b>7</b>	<b>11 512,00</b>	<b>28</b>	<b>106 907,28</b>	
% d'évolution	33,33	66,19	0,00	5,62	25,00	59,67		

## Conventions bilatérales

## Conventions bilatérales

## Paiements d'arrérages d'allocations de retraite complémentaire

Tableau n° 2006/81 (suite)

Pays	Mode de paiement	Régimes	Allocation de retraite		Allocation de réversion		Total	
			Nombre	Montant total (€)	Nombre	Montant total (€)	Nombre	Montant total (€)
Nouvelle Calédonie	Transfert à l'étranger	A.G.I.R.C.	733	4 409 568,62	144	564 430,57	877	4 973 999,19
		A.R.R.C.O.	106	233 980,51	39	51 067,89	145	285 048,40
		<b>Total</b>	<b>839</b>	<b>4 643 549,13</b>	<b>183</b>	<b>615 498,46</b>	<b>1 022</b>	<b>5 259 047,59</b>
		<b>Total 2005</b>	<b>743</b>	<b>4 004 697,77</b>	<b>184</b>	<b>585 010,38</b>	<b>927</b>	<b>4 589 708,15</b>
		% d'évolution	12,92	15,95	-0,54	5,21	10,25	14,58
	Compte de non-résident	A.G.I.R.C.	363	3 850 006,82	151	852 875,86	514	4 702 882,68
		A.R.R.C.O.	13 611	31 618 497,32	3 572	6 295 581,90	17 183	37 914 079,22
		<b>Total</b>	<b>13 974</b>	<b>35 468 504,14</b>	<b>3 723</b>	<b>7 148 457,76</b>	<b>17 697</b>	<b>42 616 961,90</b>
		<b>Total 2005</b>	<b>13 142</b>	<b>31 759 418,22</b>	<b>3 436</b>	<b>6 281 506,47</b>	<b>16 578</b>	<b>38 040 924,69</b>
		% d'évolution	6,33	11,68	8,35	13,80	6,75	12,03
	<b>Total 2006</b>			<b>14 813</b>	<b>40 112 053,27</b>	<b>3 906</b>	<b>7 763 956,22</b>	<b>18 719</b>
<b>Total 2005</b>			<b>13 885</b>	<b>35 764 115,99</b>	<b>3 620</b>	<b>6 866 516,85</b>	<b>17 505</b>	<b>42 630 632,84</b>
% d'évolution			6,68	12,16	7,90	13,07	6,94	12,30
Philippines	Transfert à l'étranger	A.G.I.R.C.	11	62 461,88	3	16 299,96	14	78 761,84
		A.R.R.C.O.	28	66 288,43	7	4 717,82	35	71 006,25
		<b>Total</b>	<b>39</b>	<b>128 750,31</b>	<b>10</b>	<b>21 017,78</b>	<b>49</b>	<b>149 768,09</b>
		<b>Total 2005</b>	<b>28</b>	<b>75 206,98</b>	<b>7</b>	<b>4 685,53</b>	<b>35</b>	<b>79 892,51</b>
	% d'évolution	39,29	71,19	42,86	348,57	40,00	87,46	
	Compte de non-résident	A.G.I.R.C.	20	266 016,24	0	0,00	20	266 016,24
		A.R.R.C.O.	43	151 659,56	4	1 227,50	47	152 887,06
		<b>Total</b>	<b>63</b>	<b>417 675,80</b>	<b>4</b>	<b>1 227,50</b>	<b>67</b>	<b>418 903,30</b>
		<b>Total 2005</b>	<b>41</b>	<b>360 087,97</b>	<b>0</b>	<b>0,00</b>	<b>41</b>	<b>360 087,97</b>
		% d'évolution	53,66	15,99			63,41	16,33
	<b>Total 2006</b>			<b>102</b>	<b>546 426,11</b>	<b>14</b>	<b>22 245,28</b>	<b>116</b>
<b>Total 2005</b>			<b>69</b>	<b>435 294,95</b>	<b>7</b>	<b>4 685,53</b>	<b>76</b>	<b>439 980,48</b>
% d'évolution			47,83	25,53	100,00	374,77	52,63	29,25
Polynésie française	Transfert à l'étranger	A.G.I.R.C.	45	558 764,73	14	122 321,33	59	681 086,06
		A.R.R.C.O.	108	374 055,89	29	58 388,95	137	432 444,84
		<b>Total</b>	<b>153</b>	<b>932 820,62</b>	<b>43</b>	<b>180 710,28</b>	<b>196</b>	<b>1 113 530,90</b>
		<b>Total 2005</b>	<b>121</b>	<b>743 173,38</b>	<b>28</b>	<b>89 539,89</b>	<b>149</b>	<b>832 713,27</b>
	% d'évolution	26,45	25,52	53,57	101,82	31,54	33,72	
	Compte de non-résident	A.G.I.R.C.	170	1 400 777,70	35	209 607,33	205	1 610 385,03
		A.R.R.C.O.	505	1 102 645,20	119	195 007,47	624	1 297 652,67
		<b>Total</b>	<b>675</b>	<b>2 503 422,90</b>	<b>154</b>	<b>404 614,80</b>	<b>829</b>	<b>2 908 037,70</b>
		<b>Total 2005</b>	<b>622</b>	<b>1 870 064,27</b>	<b>153</b>	<b>392 571,41</b>	<b>775</b>	<b>2 262 635,68</b>
		% d'évolution	8,52	33,87	0,65	3,07	6,97	28,52
	<b>Total 2006</b>			<b>828</b>	<b>3 436 243,52</b>	<b>197</b>	<b>585 325,08</b>	<b>1 025</b>
<b>Total 2005</b>			<b>743</b>	<b>2 613 237,65</b>	<b>181</b>	<b>482 111,30</b>	<b>924</b>	<b>3 095 348,95</b>
% d'évolution			11,44	31,49	8,84	21,41	10,93	29,92
Québec	Transfert à l'étranger	A.G.I.R.C.	111	364 692,69	34	127 330,73	145	492 023,42
		A.R.R.C.O.	960	977 002,74	280	241 816,79	1 240	1 218 819,53
		<b>Total</b>	<b>1 071</b>	<b>1 341 695,43</b>	<b>314</b>	<b>369 147,52</b>	<b>1 385</b>	<b>1 710 842,95</b>
		<b>Total 2005</b>	<b>1 193</b>	<b>1 529 969,51</b>	<b>403</b>	<b>392 739,76</b>	<b>1 596</b>	<b>1 922 709,27</b>
	% d'évolution	-10,23	-12,31	-22,08	-6,01	-13,22	-11,02	
	Compte de non-résident	A.G.I.R.C.	98	798 269,39	22	118 582,04	120	916 851,43
		A.R.R.C.O.	413	612 780,15	77	124 849,75	490	737 629,90
		<b>Total</b>	<b>511</b>	<b>1 411 049,54</b>	<b>99</b>	<b>243 431,79</b>	<b>610</b>	<b>1 654 481,33</b>
		<b>Total 2005</b>	<b>566</b>	<b>1 320 203,34</b>	<b>118</b>	<b>290 024,09</b>	<b>684</b>	<b>1 610 227,43</b>
		% d'évolution	-9,72	6,88	-16,10	-16,06	-10,82	2,75
	<b>Total 2006</b>			<b>1 582</b>	<b>2 752 744,97</b>	<b>413</b>	<b>612 579,31</b>	<b>1 995</b>
<b>Total 2005</b>			<b>1 759</b>	<b>2 850 172,85</b>	<b>521</b>	<b>682 763,85</b>	<b>2 280</b>	<b>3 532 936,70</b>
% d'évolution			-10,06	-3,42	-20,73	-10,28	-12,50	-4,74

## Paiements d'arrérages d'allocations de retraite complémentaire

Tableau n° 2006/81 (suite)

Pays	Mode de paiement	Régimes	Allocation de retraite		Allocation de réversion		Total	
			Nombre	Montant total (€)	Nombre	Montant total (€)	Nombre	Montant total (€)
Roumanie	Transfert à l'étranger	A.G.I.R.C.	26	115 335,72	4	10 388,49	30	125 724,21
		A.R.R.C.O.	49	74 074,00	13	15 052,41	62	89 126,41
		<b>Total</b>	<b>75</b>	<b>189 409,72</b>	<b>17</b>	<b>25 440,90</b>	<b>92</b>	<b>214 850,62</b>
		<b>Total 2005</b>	<b>63</b>	<b>109 905,02</b>	<b>16</b>	<b>31 054,88</b>	<b>79</b>	<b>140 959,90</b>
		% d'évolution	19,05	72,34	6,25	-18,08	16,46	52,42
	Compte de non-résident	A.G.I.R.C.	18	106 893,34	2	1 664,17	20	108 557,51
		A.R.R.C.O.	39	114 785,83	4	2 962,86	43	117 748,69
		<b>Total</b>	<b>57</b>	<b>221 679,17</b>	<b>6</b>	<b>4 627,03</b>	<b>63</b>	<b>226 306,20</b>
		<b>Total 2005</b>	<b>54</b>	<b>230 756,27</b>	<b>6</b>	<b>4 595,96</b>	<b>60</b>	<b>235 352,23</b>
		% d'évolution	5,56	-3,93	0,00	0,68	5,00	-3,84
	<b>Total 2006</b>			<b>132</b>	<b>411 088,89</b>	<b>23</b>	<b>30 067,93</b>	<b>155</b>
<b>Total 2005</b>			<b>117</b>	<b>340 661,29</b>	<b>22</b>	<b>35 650,84</b>	<b>139</b>	<b>376 312,13</b>
% d'évolution			12,82	20,67	4,55	-15,66	11,51	17,23
Saint-Marin	Transfert à l'étranger	A.G.I.R.C.	3	9 052,08	1	2 983,00	4	12 035,08
		A.R.R.C.O.	114	106 477,87	37	20 202,32	151	126 680,19
		<b>Total</b>	<b>117</b>	<b>115 529,95</b>	<b>38</b>	<b>23 185,32</b>	<b>155</b>	<b>138 715,27</b>
		<b>Total 2005</b>	<b>109</b>	<b>106 458,95</b>	<b>36</b>	<b>19 426,42</b>	<b>145</b>	<b>125 885,37</b>
	% d'évolution	7,34	8,52	5,56	19,35	6,90	10,19	
	Compte de non-résident	A.G.I.R.C.	0	0,00	0	0,00	0	0,00
		A.R.R.C.O.	4	11 415,47	0	0,00	4	11 415,47
		<b>Total</b>	<b>4</b>	<b>11 415,47</b>	<b>0</b>	<b>0,00</b>	<b>4</b>	<b>11 415,47</b>
		<b>Total 2005</b>	<b>5</b>	<b>11 526,57</b>	<b>0</b>	<b>0,00</b>	<b>5</b>	<b>11 526,57</b>
		% d'évolution	-20,00	-0,96			-20,00	-0,96
	<b>Total 2006</b>			<b>121</b>	<b>126 945,42</b>	<b>38</b>	<b>23 185,32</b>	<b>159</b>
<b>Total 2005</b>			<b>114</b>	<b>117 985,52</b>	<b>36</b>	<b>19 426,42</b>	<b>150</b>	<b>137 411,94</b>
% d'évolution			6,14	7,59	5,56	19,35	6,00	9,26
Sénégal	Transfert à l'étranger	A.G.I.R.C.	67	256 190,96	27	114 061,11	94	370 252,07
		A.R.R.C.O.	2 651	2 804 942,50	1 217	1 186 117,61	3 868	3 991 060,11
		<b>Total</b>	<b>2 718</b>	<b>3 061 133,46</b>	<b>1 244</b>	<b>1 300 178,72</b>	<b>3 962</b>	<b>4 361 312,18</b>
		<b>Total 2005</b>	<b>2 495</b>	<b>2 885 882,41</b>	<b>1 071</b>	<b>1 133 855,54</b>	<b>3 566</b>	<b>4 019 737,95</b>
	% d'évolution	8,94	6,07	16,15	14,67	11,10	8,50	
	Compte de non-résident	A.G.I.R.C.	150	1 580 522,53	26	241 445,46	176	1 821 967,99
		A.R.R.C.O.	481	1 631 773,21	86	228 199,82	567	1 859 973,03
		<b>Total</b>	<b>631</b>	<b>3 212 295,74</b>	<b>112</b>	<b>469 645,28</b>	<b>743</b>	<b>3 681 941,02</b>
		<b>Total 2005</b>	<b>582</b>	<b>2 939 374,40</b>	<b>90</b>	<b>356 708,09</b>	<b>672</b>	<b>3 296 082,49</b>
		% d'évolution	8,42	9,29	24,44	31,66	10,57	11,71
	<b>Total 2006</b>			<b>3 349</b>	<b>6 273 429,20</b>	<b>1 356</b>	<b>1 769 824,00</b>	<b>4 705</b>
<b>Total 2005</b>			<b>3 077</b>	<b>5 825 256,81</b>	<b>1 161</b>	<b>1 490 563,63</b>	<b>4 238</b>	<b>7 315 820,44</b>
% d'évolution			8,84	7,69	16,80	18,74	11,02	9,94
Togo	Transfert à l'étranger	A.G.I.R.C.	18	36 225,82	2	10 860,11	20	47 085,93
		A.R.R.C.O.	73	144 020,00	11	16 312,30	84	160 332,30
		<b>Total</b>	<b>91</b>	<b>180 245,82</b>	<b>13</b>	<b>27 172,41</b>	<b>104</b>	<b>207 418,23</b>
		<b>Total 2005</b>	<b>87</b>	<b>181 587,15</b>	<b>10</b>	<b>24 576,89</b>	<b>97</b>	<b>206 164,04</b>
	% d'évolution	4,60	-0,74	30,00	10,56	7,22	0,61	
	Compte de non-résident	A.G.I.R.C.	18	121 743,84	1	4 161,00	19	125 904,84
		A.R.R.C.O.	56	202 798,96	5	9 745,82	61	212 544,78
		<b>Total</b>	<b>74</b>	<b>324 542,80</b>	<b>6</b>	<b>13 906,82</b>	<b>80</b>	<b>338 449,62</b>
		<b>Total 2005</b>	<b>74</b>	<b>310 356,74</b>	<b>9</b>	<b>20 383,14</b>	<b>83</b>	<b>330 739,88</b>
		% d'évolution	0,00	4,57	-33,33	-31,77	-3,61	2,33
	<b>Total 2006</b>			<b>165</b>	<b>504 788,62</b>	<b>19</b>	<b>41 079,23</b>	<b>184</b>
<b>Total 2005</b>			<b>161</b>	<b>491 943,89</b>	<b>19</b>	<b>44 960,03</b>	<b>180</b>	<b>536 903,92</b>
% d'évolution			2,48	2,61	0,00	-8,63	2,22	1,67

## Paiements d'arrérages d'allocations de retraite complémentaire

Tableau n° 2006/81 (fin)

Pays	Mode de paiement	Régimes	Allocation de retraite		Allocation de réversion		Total	
			Nombre	Montant total (€)	Nombre	Montant total (€)	Nombre	Montant total (€)
Tunisie	Transfert à l'étranger	A.G.I.R.C.	71	245 632,93	23	70 384,34	94	316 017,27
		A.R.R.C.O.	14 792	12 845 461,17	5 997	4 192 140,29	20 789	17 037 601,46
		<b>Total</b>	<b>14 863</b>	<b>13 091 094,10</b>	<b>6 020</b>	<b>4 262 524,63</b>	<b>20 883</b>	<b>17 353 618,73</b>
		<b>Total 2005</b>	<b>13 588</b>	<b>12 043 389,88</b>	<b>5 366</b>	<b>3 838 664,76</b>	<b>18 954</b>	<b>15 882 054,64</b>
		% d'évolution	9,38	8,70	12,19	11,04	10,18	9,27
	Compte de non-résident	A.G.I.R.C.	119	928 743,18	22	105 439,55	141	1 034 182,73
		A.R.R.C.O.	1 129	2 084 924,43	254	279 730,86	1 383	2 364 655,29
		<b>Total</b>	<b>1 248</b>	<b>3 013 667,61</b>	<b>276</b>	<b>385 170,41</b>	<b>1 524</b>	<b>3 398 838,02</b>
		<b>Total 2005</b>	<b>1 205</b>	<b>2 824 164,40</b>	<b>259</b>	<b>358 013,63</b>	<b>1 464</b>	<b>3 182 178,03</b>
		% d'évolution	3,57	6,71	6,56	7,59	4,10	6,81
		<b>Total 2006</b>	<b>16 111</b>	<b>16 104 761,71</b>	<b>6 296</b>	<b>4 647 695,04</b>	<b>22 407</b>	<b>20 752 456,75</b>
<b>Total 2005</b>	<b>14 793</b>	<b>14 867 554,28</b>	<b>5 625</b>	<b>4 196 678,39</b>	<b>20 418</b>	<b>19 064 232,67</b>		
% d'évolution	8,91	8,32	11,93	10,75	9,74	8,86		
Turquie	Transfert à l'étranger	A.G.I.R.C.	14	27 167,59	6	15 655,55	20	42 823,14
		A.R.R.C.O.	6 809	5 151 526,46	1 876	1 164 625,66	8 685	6 316 152,12
		<b>Total</b>	<b>6 823</b>	<b>5 178 694,05</b>	<b>1 882</b>	<b>1 180 281,21</b>	<b>8 705</b>	<b>6 358 975,26</b>
		<b>Total 2005</b>	<b>6 103</b>	<b>4 597 039,84</b>	<b>1 653</b>	<b>1 069 860,82</b>	<b>7 756</b>	<b>5 666 900,66</b>
	% d'évolution	11,80	12,65	13,85	10,32	12,24	12,21	
	Compte de non-résident	A.G.I.R.C.	24	211 171,08	2	9 234,00	26	220 405,08
		A.R.R.C.O.	261	367 596,73	44	49 636,71	305	417 233,44
		<b>Total</b>	<b>285</b>	<b>578 767,81</b>	<b>46</b>	<b>58 870,71</b>	<b>331</b>	<b>637 638,52</b>
		<b>Total 2005</b>	<b>264</b>	<b>522 715,48</b>	<b>50</b>	<b>55 517,34</b>	<b>314</b>	<b>578 232,82</b>
		% d'évolution	7,95	10,72	-8,00	6,04	5,41	10,27
	<b>Total 2006</b>	<b>7 108</b>	<b>5 757 461,86</b>	<b>1 928</b>	<b>1 239 151,92</b>	<b>9 036</b>	<b>6 996 613,78</b>	
<b>Total 2005</b>	<b>6 367</b>	<b>5 119 755,32</b>	<b>1 703</b>	<b>1 125 378,16</b>	<b>8 070</b>	<b>6 245 133,48</b>		
% d'évolution	11,64	12,46	13,21	10,11	11,97	12,03		
Serbie - Montenegro	Transfert à l'étranger	A.G.I.R.C.	36	65 911,89	13	29 654,16	49	95 566,05
		A.R.R.C.O.	4 218	3 647 831,48	1 063	741 480,78	5 281	4 389 312,26
		<b>Total</b>	<b>4 254</b>	<b>3 713 743,37</b>	<b>1 076</b>	<b>771 134,94</b>	<b>5 330</b>	<b>4 484 878,31</b>
		<b>Total 2005</b>	<b>3 548</b>	<b>3 099 883,97</b>	<b>912</b>	<b>667 890,28</b>	<b>4 460</b>	<b>3 767 774,25</b>
	% d'évolution	19,90	19,80	17,98	15,46	19,51	19,03	
	Compte de non-résident	A.G.I.R.C.	23	51 207,25	2	3 271,34	25	54 478,59
		A.R.R.C.O.	515	699 857,65	149	122 696,18	664	822 553,83
		<b>Total</b>	<b>538</b>	<b>751 064,90</b>	<b>151</b>	<b>125 967,52</b>	<b>689</b>	<b>877 032,42</b>
		<b>Total 2005</b>	<b>563</b>	<b>698 819,44</b>	<b>152</b>	<b>120 462,43</b>	<b>715</b>	<b>819 281,87</b>
		% d'évolution	-4,44	7,48	-0,66	4,57	-3,64	7,05
	<b>Total 2006</b>	<b>4 792</b>	<b>4 464 808,27</b>	<b>1 227</b>	<b>897 102,46</b>	<b>6 019</b>	<b>5 361 910,73</b>	
<b>Total 2005</b>	<b>4 111</b>	<b>3 798 703,41</b>	<b>1 064</b>	<b>788 352,71</b>	<b>5 175</b>	<b>4 587 056,12</b>		
% d'évolution	16,57	17,54	15,32	13,79	16,31	16,89		
Total	Transfert à l'étranger	A.G.I.R.C.	3 589	22 948 706,58	1 132	5 314 633,34	4 721	28 263 339,92
		A.R.R.C.O.	261 856	185 384 089,13	130 583	81 328 904,33	392 439	266 712 993,46
		<b>Total</b>	<b>265 445</b>	<b>208 332 795,71</b>	<b>131 715</b>	<b>86 643 537,67</b>	<b>397 160</b>	<b>294 976 333,38</b>
		<b>Total 2005</b>	<b>256 412</b>	<b>196 841 224,84</b>	<b>123 092</b>	<b>79 076 206,76</b>	<b>379 504</b>	<b>275 917 431,60</b>
	% d'évolution	3,52	5,84	7,01	9,57	4,65	6,91	
	Compte de non-résident	A.G.I.R.C.	4 842	49 996 095,95	1 127	7 186 398,18	5 969	57 182 494,13
		A.R.R.C.O.	80 355	116 260 492,83	41 433	32 993 479,23	121 788	149 253 972,06
		<b>Total</b>	<b>85 197</b>	<b>166 256 588,78</b>	<b>42 560</b>	<b>40 179 877,41</b>	<b>127 757</b>	<b>206 436 466,19</b>
		<b>Total 2005</b>	<b>87 196</b>	<b>158 201 825,37</b>	<b>43 991</b>	<b>39 256 862,47</b>	<b>131 187</b>	<b>197 458 687,84</b>
		% d'évolution	-2,29	5,09	-3,25	2,35	-2,61	4,55
	<b>Total 2006</b>	<b>350 642</b>	<b>374 589 384,49</b>	<b>174 275</b>	<b>126 823 415,08</b>	<b>524 917</b>	<b>501 412 799,57</b>	
<b>Total 2005</b>	<b>343 608</b>	<b>355 043 050,21</b>	<b>167 083</b>	<b>118 333 069,23</b>	<b>510 691</b>	<b>473 376 119,44</b>		
% d'évolution	2,05	5,51	4,30	7,17	2,79	5,92		

Evolution des paiements d'arrérages d'allocations de retraite complémentaire  
Régime de l'AGIRC

Tableau n° 2006/82

Années	Allocations de retraite		Allocations de réversion		Total				
	Nombre	Montant total transféré (€)	Nombre	Montant total transféré (€)	Nombre	Montant total transféré (€)	% évo	Montant versé sur un compte de non résident (€)	% évo
1997	5 653	19 535 733,47	2 168	7 052 357,48	7 821	26 588 090,95		33 260 660,24	
1998	5 940	20 720 611,52	2 243	7 327 324,80	8 183	28 047 936,32	4,63	36 590 078,64	10,01
1999	6 587	21 864 090,89	2 340	7 153 877,89	8 927	29 017 968,78	9,09	44 163 942,20	20,70
2000	6 934	24 533 836,93	2 421	7 501 067,44	9 355	32 034 904,37	4,79	48 367 655,31	9,52
2001	7 163	25 072 073,82	2 450	7 642 872,17	9 613	32 714 945,99	2,76	51 138 351,66	5,73
2002	5 552	15 152 379,44	1 686	4 285 922,08	7 238	19 438 301,52	-24,71	36 332 955,61	-28,95
2003	6 813	18 254 207,00	1 864	4 588 067,00	8 677	22 842 274,00	19,88	43 613 731,00	20,04
2004	6 951	18 992 307,00	2 052	4 752 634,00	9 003	23 744 941,00	3,76	45 745 088,00	4,89
2005	7 778	21 437 448,96	2 159	5 062 724,34	9 937	26 500 173,30	10,37	51 856 693,15	13,36
2006	8 431	22 948 706,58	2 259	5 314 633,34	10 690	28 263 339,92	7,58	57 182 494,13	10,27

Nombre : Total des allocataires résidant dans l'un des pays à convention bilatérale

Graphique n°2006/35-1

Nombre total de bénéficiaires d'allocations de retraite complémentaire résidant dans l'un des pays à convention bilatérale

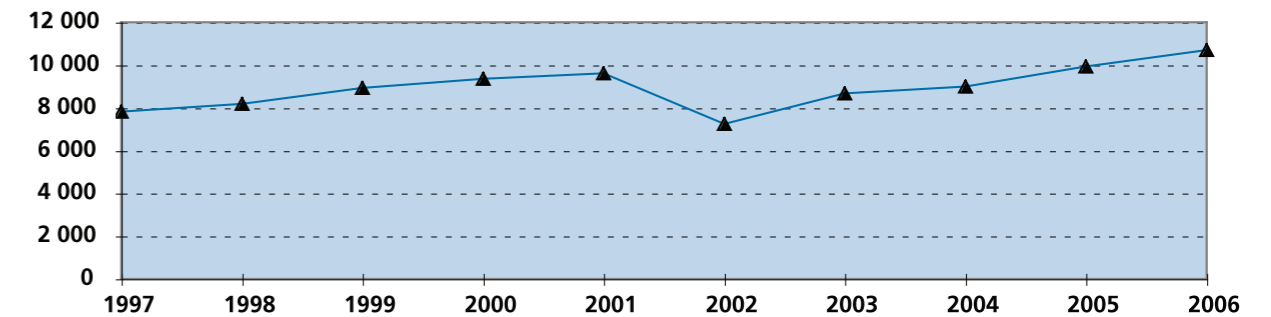

Montants d'arrérages d'allocation de retraite complémentaire versés dans l'un des pays à convention bilatérale



Tableau n° 2006/83

Evolution des paiements d'arrérages d'allocations de retraite complémentaire  
Régime de l'ARRCO

Années	Allocations de retraite		Allocations de réversion		Total					
	Nombre	Montant total transféré (€)	Nombre	Montant total transféré (€)	Nombre	Montant total transféré		Montant versé sur un compte de non résident		
						(€)	% évo	(€)	% évo	
1997	283 441	125 350 687,73	152 315	48 961 897,13	435 756	174 312 584,86	99 153 435,16			
1998	298 489	133 407 288,05	159 393	52 074 225,11	457 882	185 481 513,16	109 043 684,56	9,97		
1999	267 647	118 405 622,96	142 176	46 359 246,07	409 823	164 764 869,03	114 382 479,43	4,90		
2000	299 846	131 419 107,41	148 388	46 958 604,62	448 234	178 377 712,03	116 620 651,34	1,96		
2001	325 654	151 477 767,00	155 607	53 633 370,69	481 261	205 111 137,69	121 054 665,00	3,80		
2002	325 996	156 192 573,73	149 476	54 843 230,00	475 472	211 035 803,73	113 401 480,78	-6,32		
2003	337 977	161 115 955,00	158 029	59 986 019,00	496 006	221 101 974,00	114 171 579,00	0,68		
2004	340 659	162 784 217,11	153 615	62 609 067,57	494 274	225 393 284,68	147 941 041,62	29,58		
2005	335 830	175 403 775,88	164 924	74 013 482,42	500 754	249 417 258,30	145 601 994,69	-1,58		
2006	342 211	185 384 089,13	172 016	81 328 904,33	514 227	266 712 993,46	149 253 972,06	2,51		

Nombre : Total des allocataires résidant dans l'un des pays à convention bilatérale

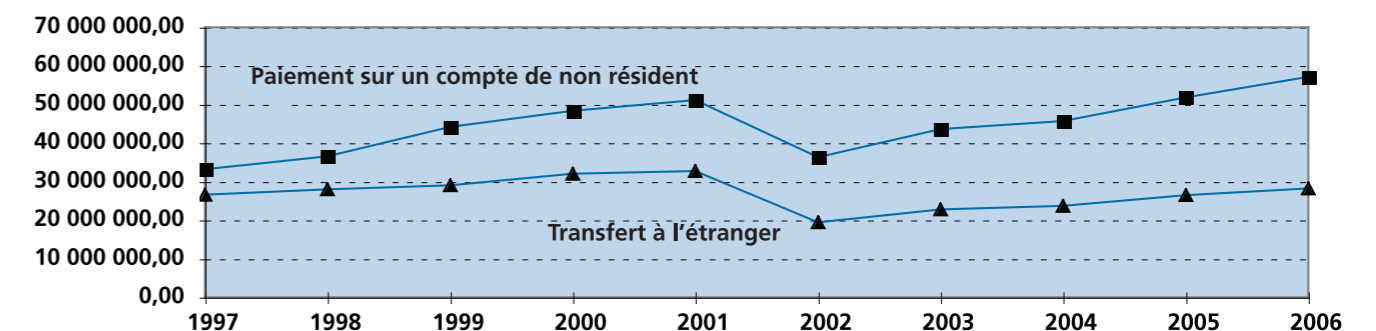
Graphique n° 2006/35-2

Nombre total de bénéficiaires d'allocations de retraite complémentaire résidant dans l'un des pays à convention bilatérale

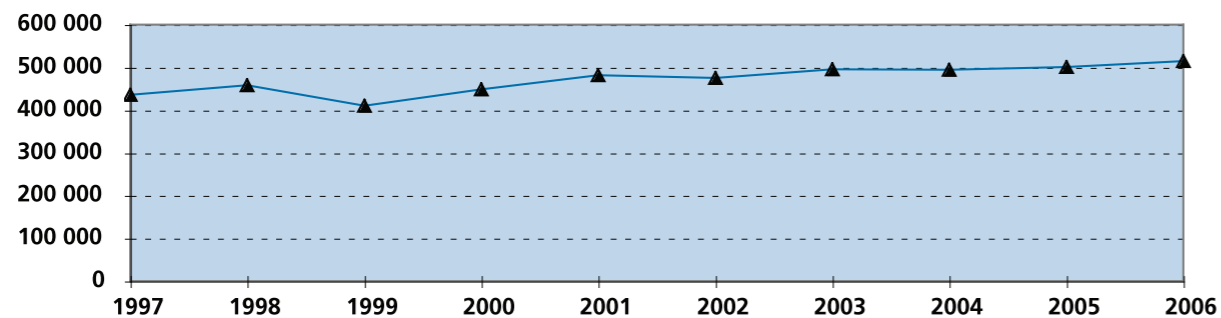

Montants d'arrérages d'allocation de retraite complémentaire versés dans l'un des pays à convention bilatérale



Tableau n° 2006/84

Paiements d'arrérages d'allocations de veuvage

Pays	Mode de paiement	Régime	Allocations de veuvage	
			Nombre	Montant total (€)
Algérie	Transfert à l'étranger	Général	737	10 770 359,53
		Agricole	14	150 676,55
		<b>Total</b>	<b>751</b>	<b>10 921 036,08</b>
		<b>Total 2005</b>	<b>760</b>	<b>14 099 329,00</b>
		<i>% d'évolution</i>	-1,18	-22,54
	Compte de non-résident	Général	14	344 674,90
		Agricole	0	0,00
		<b>Total</b>	<b>14</b>	<b>344 674,90</b>
		<b>Total 2005</b>	<b>20</b>	<b>612 180,00</b>
		<i>% d'évolution</i>	-30,00	-43,70
	<b>Total 2006</b>	<b>765</b>	<b>11 265 710,98</b>	
	<b>Total 2005</b>	780	14 711 509,00	
	<i>% d'évolution</i>	-1,92	-23,42	
Andorre	Transfert à l'étranger	Général	0	0,00
		Agricole	0	91,50
		<b>Total</b>	<b>0</b>	<b>91,50</b>
		<b>Total 2005</b>	<b>0</b>	<b>0,00</b>
		<i>% d'évolution</i>		
	Compte de non-résident	Général	0	0,00
		Agricole	0	0,00
		<b>Total</b>	<b>0</b>	<b>0,00</b>
		<b>Total 2005</b>	<b>0</b>	<b>5 814,00</b>
		<i>% d'évolution</i>		-100,00
	<b>Total 2006</b>	<b>0</b>	<b>91,50</b>	
	<b>Total 2005</b>	<b>0</b>	<b>5 814,00</b>	
	<i>% d'évolution</i>		-98,43	
Bénin	Transfert à l'étranger	Général	1	1 230,07
		Agricole	0	0,00
		<b>Total</b>	<b>1</b>	<b>1 230,07</b>
		<b>Total 2005</b>	<b>1</b>	<b>0,00</b>
		<i>% d'évolution</i>	0,00	
	Compte de non-résident	Général	0	0,00
		Agricole	0	0,00
		<b>Total</b>	<b>0</b>	<b>0,00</b>
		<b>Total 2005</b>	<b>0</b>	<b>4 737,00</b>
		<i>% d'évolution</i>		-100,00
	<b>Total 2006</b>	<b>1</b>	<b>1 230,07</b>	
	<b>Total 2005</b>	<b>1</b>	<b>4 737,00</b>	
	<i>% d'évolution</i>	0,00	-74,03	
Bosnie Herzégovine	Transfert à l'étranger	Général	0	1 078,74
		Agricole	0	0,00
		<b>Total 2006</b>	<b>0</b>	<b>1 078,74</b>
		<b>Total 2005</b>	<b>1</b>	<b>23 899,00</b>
	<i>% d'évolution</i>	-100,00	-95,49	
Cameroun	Transfert à l'étranger	Général	1	25 262,84
		Agricole	0	0,00
		<b>Total 2006</b>	<b>1</b>	<b>25 262,84</b>
		<b>Total 2005</b>	<b>1</b>	<b>0,00</b>
	<i>% d'évolution</i>	0,00		
Canada	Transfert à l'étranger	Général	1	0,00
		Agricole	0	0,00
		<b>Total 2006</b>	<b>1</b>	<b>0,00</b>
		<b>Total 2005</b>	<b>1</b>	<b>2 030,00</b>
	<i>% d'évolution</i>	0,00	-100,00	
Cap-Vert	Transfert à l'étranger	Général	0	0,00
		Agricole	0	0,00
		<b>Total 2006</b>	<b>0</b>	<b>0,00</b>
		<b>Total 2005</b>	<b>0</b>	<b>6 358,00</b>
	<i>% d'évolution</i>		-100,00	
Chili	Transfert à l'étranger	Général	0	539,37
		Agricole	0	0,00
		<b>Total 2006</b>	<b>0</b>	<b>539,37</b>
		<b>Total 2005</b>	<b>0</b>	<b>0,00</b>
	<i>% d'évolution</i>			
Croatie	Transfert à l'étranger	Général	0	7 334,72
		Agricole	0	0,00
		<b>Total 2006</b>	<b>0</b>	<b>7 334,72</b>
		<b>Total 2005</b>	<b>0</b>	<b>11 096,00</b>
	<i>% d'évolution</i>		-33,90	

Tableau n° 2006/84 (suite)

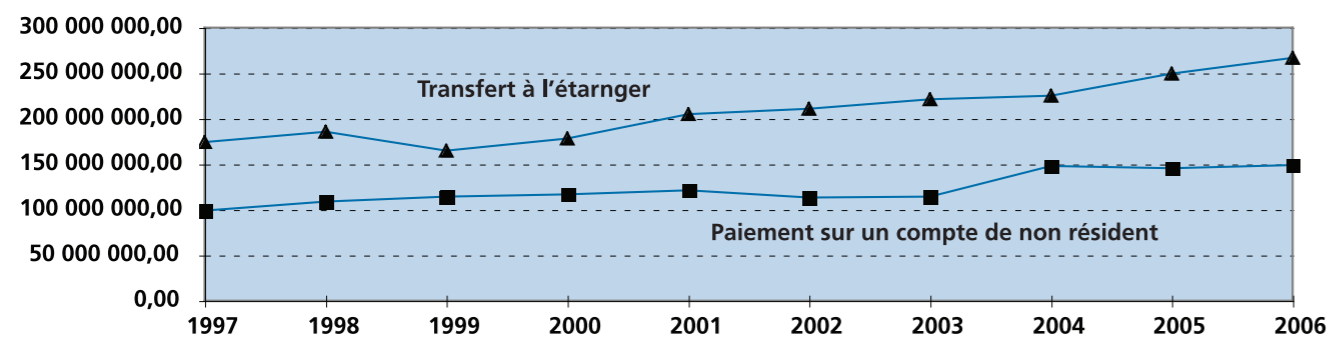
## Paiements d'arrérages d'allocations de veuvage

Pays	Mode de paiement	Régime	Allocations de veuvage		
			Nombre	Montant total (€)	
Gabon	Transfert à l'étranger	Général	0	0,00	
		Agricole	0	0,00	
		<b>Total 2006</b>	<b>0</b>	<b>0,00</b>	
		<b>Total 2005</b>	<b>0</b>	<b>19 281,00</b>	
		% d'évolution		-100,00	
Israël	Transfert à l'étranger	Général	0	0,00	
		Agricole	0	0,00	
		<b>Total 2006</b>	<b>0</b>	<b>0,00</b>	
		<b>Total 2005</b>	<b>0</b>	<b>2 597,00</b>	
		% d'évolution		-100,00	
Jersey	Transfert à l'étranger	Général	1	6 200,17	
		Agricole	0	0,00	
		<b>Total 2006</b>	<b>1</b>	<b>6 200,17</b>	
		<b>Total 2005</b>	<b>1</b>	<b>0,00</b>	
		% d'évolution	0,00		
Macédoine	Transfert à l'étranger	Général	1	0,00	
		Agricole	0	0,00	
		<b>Total 2006</b>	<b>1</b>	<b>0,00</b>	
		<b>Total 2005</b>	<b>0</b>	<b>0,00</b>	
		% d'évolution		-100,00	
Mali	Transfert à l'étranger	Général	4	109 026,58	
		Agricole	0	0,00	
		<b>Total 2006</b>	<b>4</b>	<b>109 026,58</b>	
		<b>Total 2005</b>	<b>12</b>	<b>137 768,00</b>	
		% d'évolution	-66,67	-20,86	
Maroc	Transfert à l'étranger	Général	207	3 779 519,65	
		Agricole	60	567 189,31	
		<b>Total 2006</b>	<b>267</b>	<b>4 346 708,96</b>	
		<b>Total 2005</b>	<b>297</b>	<b>4 590 342,43</b>	
			% d'évolution	-10,10	-5,31
	Compte de non-résident	Général	0	15 560,20	
		Agricole	0	0,00	
		<b>Total 2006</b>	<b>0</b>	<b>15 560,20</b>	
		<b>Total 2005</b>	<b>2</b>	<b>30 528,00</b>	
				% d'évolution	-100,00
<b>Total 2006</b>		<b>267</b>	<b>4 362 269,16</b>		
<b>Total 2005</b>	<b>299</b>	<b>4 620 870,43</b>			
		% d'évolution	-10,70	-5,60	
Mauritanie	Transfert à l'étranger	Général	3	99 446,01	
		Agricole	0	0,00	
		<b>Total 2006</b>	<b>3</b>	<b>99 446,01</b>	
	Compte de non-résident	<b>Total 2005</b>	<b>7</b>	<b>106 345,00</b>	
			% d'évolution	-57,14	-6,49
		<b>Total 2006</b>	<b>3</b>	<b>112 236,71</b>	
<b>Total 2005</b>	<b>7</b>	<b>106 345,00</b>			
		% d'évolution	-57,14	5,54	
Polynésie française	Transfert à l'étranger	Général	0	6 472,44	
		Agricole	0	0,00	
		<b>Total 2006</b>	<b>0</b>	<b>6 472,44</b>	
		<b>Total 2005</b>	<b>1</b>	<b>10 597,00</b>	
		% d'évolution	-100,00	-38,92	
Roumanie	Transfert à l'étranger	Général	0	0,00	
		Agricole	0	0,00	
		<b>Total 2006</b>	<b>0</b>	<b>0,00</b>	
		<b>Total 2005</b>	<b>0</b>	<b>1 589,52</b>	
		% d'évolution		-100,00	

Tableau n° 2006/84 (fin)

## Paiements d'arrérages d'allocations de veuvage

Pays	Mode de paiement	Régime	Allocations de veuvage		
			Nombre	Montant total (€)	
Sénégal	Transfert à l'étranger	Général	13	262 107,75	
		Agricole	1	12 790,70	
		<b>Total 2006</b>	<b>14</b>	<b>274 898,45</b>	
		<b>Total 2005</b>	<b>12</b>	<b>207 540,00</b>	
			% d'évolution	16,67	32,46
	Compte de non-résident	Général	0	0,00	
		Agricole	0	0,00	
		<b>Total 2006</b>	<b>0</b>	<b>0,00</b>	
		<b>Total 2005</b>	<b>0</b>	<b>2 151,00</b>	
			% d'évolution		-100,00
<b>Total 2006</b>	<b>14</b>	<b>274 898,45</b>			
<b>Total 2005</b>	<b>12</b>	<b>209 691,00</b>			
		% d'évolution	16,67	31,10	
Togo	Transfert à l'étranger	Général	1	0,00	
		<b>Total 2006</b>	<b>1</b>	<b>0,00</b>	
		<b>Total 2005</b>	<b>0</b>	<b>1 532,00</b>	
		% d'évolution		-100,00	
Tunisie	Transfert à l'étranger	Général	62	1 021 555,01	
		Agricole	2	18 772,18	
		<b>Total 2006</b>	<b>64</b>	<b>1 040 327,19</b>	
		<b>Total 2005</b>	<b>72</b>	<b>1 579 028,60</b>	
			% d'évolution	-11,11	-34,12
	Compte de non-résident	Général	1	17 183,60	
		Agricole	0	0,00	
		<b>Total 2006</b>	<b>1</b>	<b>17 183,60</b>	
		<b>Total 2005</b>	<b>1</b>	<b>31 038,00</b>	
				% d'évolution	0,00
<b>Total 2006</b>		<b>65</b>	<b>1 057 510,79</b>		
<b>Total 2005</b>	<b>73</b>	<b>1 610 066,60</b>			
		% d'évolution	-10,96	-34,32	
Turquie	Transfert à l'étranger	Général	6	131 126,60	
		Agricole	0	7 436,82	
		<b>Total 2006</b>	<b>6</b>	<b>138 563,42</b>	
		<b>Total 2005</b>	<b>5</b>	<b>153 852,60</b>	
		% d'évolution	20,00	-9,94	
Serbie-Montenegro	Transfert à l'étranger	Général	4	20 582,57	
		Agricole	1	5 374,64	
		<b>Total 2006</b>	<b>5</b>	<b>25 957,21</b>	
		<b>Total 2005</b>	<b>1</b>	<b>40 053,62</b>	
			% d'évolution	400,00	-35,19
	Compte de non-résident	Général	0	2 696,85	
		Agricole	0	0,00	
		<b>Total 2006</b>	<b>0</b>	<b>2 696,85</b>	
		<b>Total 2005</b>	<b>0</b>	<b>1 060,00</b>	
				% d'évolution	
<b>Total 2006</b>		<b>5</b>	<b>28 654,06</b>		
<b>Total 2005</b>	<b>1</b>	<b>41 113,62</b>			
		% d'évolution	400,00	-30,31	
TOTAL	Transfert à l'étranger	Général	1 042	16 241 842,05	
		Agricole	78	762 331,70	
		<b>Total 2006</b>	<b>1 120</b>	<b>17 004 173,75</b>	
		<b>Total 2005</b>	<b>1 172</b>	<b>20 993 238,77</b>	
			% d'évolution	-4,44	-19,00
	Compte de non-résident	Général	15	392 906,25	
		Agricole	0	0,00	
		<b>Total 2006</b>	<b>15</b>	<b>392 906,25</b>	
		<b>Total 2005</b>	<b>23</b>	<b>687 508,00</b>	
				% d'évolution	-34,78
<b>Total 2006</b>		<b>1 135</b>	<b>17 397 080,00</b>		
<b>Total 2005</b>	<b>1 195</b>	<b>21 680 746,77</b>			
		% d'évolution	-5,02	-19,76	



Paiements de prestations en espèces d'assurance décès

Pays	Mode de paiement	Régime	Allocations de décès	
			Nombre	Montant total (€)
Algérie	Transfert à l'étranger	Général	11	58 351,60
		Minier	3	8 604,69
		<b>Total</b>	<b>14</b>	<b>66 956,29</b>
		<b>Total 2005</b>	<b>17</b>	<b>69 582,81</b>
		% d'évolution	-17,65	-3,77
	Compte de non-résident	Général	0	0,00
		Minier	0	0,00
		<b>Total</b>	<b>0</b>	<b>0,00</b>
		<b>Total 2005</b>	<b>1</b>	<b>4 251,60</b>
		% d'évolution	-100,00	-100,00
<b>Total 2006</b>	<b>14</b>	<b>66 956,29</b>		
<b>Total 2005</b>	<b>18</b>	<b>73 834,41</b>		
% d'évolution	-22,22	-9,32		
Andorre	Compte de non-résident	Général	0	0,00
		Autres	1	6 621,00
		<b>Total 2006</b>	<b>1</b>	<b>6 621,00</b>
Cameroun	Transfert à l'étranger	Général	1	4 242,60
		Agricole	0	0,00
		<b>Total 2006</b>	<b>1</b>	<b>4 242,60</b>
Canada	Transfert à l'étranger	Général	0	0,00
		Autres	1	4 481,00
		<b>Total</b>	<b>1</b>	<b>4 481,00</b>
	Compte de non-résident	Général	0	0,00
		Autres	1	4 615,00
		<b>Total</b>	<b>1</b>	<b>4 615,00</b>
<b>Total 2006</b>	<b>2</b>	<b>9 096,00</b>		
Côte d'Ivoire	Transfert à l'étranger	Général	1	3 799,80
		Agricole	0	0,00
		<b>Total 2006</b>	<b>1</b>	<b>3 799,80</b>
Etats-Unis	Transfert à l'étranger	Général	0	0,00
		<b>Total 2006</b>	<b>0</b>	<b>0,00</b>
		<b>Total 2005</b>	<b>1</b>	<b>2 989,00</b>
% d'évolution	-100,00	-100,00		
Israël	Transfert à l'étranger	Général	1	6 926,40
		<b>Total</b>	<b>1</b>	<b>6 926,40</b>
		<b>Total 2005</b>	<b>1</b>	<b>4 419,00</b>
		% d'évolution	0,00	56,74
	Compte de non-résident	Général	0	0,00
		<b>Total</b>	<b>0</b>	<b>0,00</b>
		<b>Total 2005</b>	<b>1</b>	<b>4 727,00</b>
% d'évolution	-100,00	-100,00		
<b>Total 2006</b>	<b>1</b>	<b>6 926,40</b>		
<b>Total 2005</b>	<b>2</b>	<b>9 146,00</b>		
% d'évolution	-50,00	-24,27		
Mali	Transfert à l'étranger	Général	6	19 236,60
		<b>Total 2006</b>	<b>6</b>	<b>19 236,60</b>
		<b>Total 2005</b>	<b>6</b>	<b>25 515,90</b>
		% d'évolution	0,00	-24,61
Maroc	Transfert à l'étranger	Général	6	19 832,30
		Agricole	2	7 844,20
		Minier	2	5 034,96
		<b>Total</b>	<b>10</b>	<b>32 711,46</b>
		<b>Total 2005</b>	<b>18</b>	<b>66 232,27</b>
	% d'évolution	-44,44	-50,61	
	Compte de non-résident	Général	0	0,00
		Agricole	1	3 325,17
		<b>Total</b>	<b>1</b>	<b>3 325,17</b>
		<b>Total 2005</b>	<b>4</b>	<b>17 766,16</b>
% d'évolution		-75,00	-81,28	
<b>Total 2006</b>	<b>11</b>	<b>36 036,63</b>		
<b>Total 2005</b>	<b>22</b>	<b>83 998,43</b>		
% d'évolution	-50,00	-57,10		

Tableau n° 2006/85

Paiements de prestations en espèces d'assurance décès

Pays	Mode de paiement	Régime	Allocations de décès	
			Nombre	Montant total (€)
Mauritanie	Transfert à l'étranger	Général	1	2 529,45
		Agricole	0	0,00
		<b>Total 2006</b>	<b>1</b>	<b>2 529,45</b>
Québec	Transfert à l'étranger	Général	1	1 885,50
		Agricole	0	0,00
		<b>Total 2006</b>	<b>1</b>	<b>1 885,50</b>
Sénégal	Transfert à l'étranger	Général	0	0,00
		Agricole	0	0,00
		<b>Total</b>	<b>0</b>	<b>0,00</b>
		<b>Total 2005</b>	<b>1</b>	<b>7 428,00</b>
		% d'évolution	-100,00	-100,00
	Compte de non-résident	Général	1	3 656,70
		Agricole	0	0,00
		<b>Total</b>	<b>1</b>	<b>3 656,70</b>
		<b>Total 2005</b>	<b>0</b>	<b>0,00</b>
		% d'évolution		
<b>Total 2006</b>	<b>1</b>	<b>3 656,70</b>		
<b>Total 2005</b>	<b>1</b>	<b>7 428,00</b>		
% d'évolution	0,00	-50,77		
Tunisie	Transfert à l'étranger	Général	0	0,00
		Agricole	0	0,00
		Minier	0	0,00
		<b>Total</b>	<b>0</b>	<b>0,00</b>
	<b>Total 2005</b>	<b>2</b>	<b>6 043,20</b>	
	% d'évolution	-100,00	-100,00	
	Compte de non-résident	Général	0	0,00
		Agricole	0	0,00
		Autres	1	2 989,00
		<b>Total</b>	<b>1</b>	<b>2 989,00</b>
<b>Total 2005</b>		<b>0</b>	<b>0,00</b>	
% d'évolution				
<b>Total 2006</b>	<b>1</b>	<b>2 989,00</b>		
<b>Total 2005</b>	<b>2</b>	<b>6 043,20</b>		
% d'évolution	-50,00	-50,54		
Turquie	Transfert à l'étranger	Général	1	1 636,20
		Agricole	0	0,00
		<b>Total 2006</b>	<b>1</b>	<b>1 636,20</b>
		<b>Total 2005</b>	<b>1</b>	<b>6 402,60</b>
% d'évolution	0,00	-74,44		
Serbie et Montenegro	Transfert à l'étranger	Général	1	7 548,00
		Agricole	0	0,00
		<b>Total 2006</b>	<b>1</b>	<b>7 548,00</b>
TOTAL	Transfert à l'étranger	Général	30	125 988,45
		Agricole	2	7 844,20
		Minier	5	13 639,65
		Autres	1	4 481,00
		<b>Total</b>	<b>38</b>	<b>151 953,30</b>
	<b>Total 2005</b>	<b>47</b>	<b>188 612,78</b>	
	% d'évolution	-19,15	-19,44	
	Compte de non-résident	Général	1	3 656,70
		Agricole	1	3 325,17
		Minier	0	0,00
Autres		3	14 225,00	
<b>Total</b>		<b>5</b>	<b>21 206,87</b>	
<b>Total 2005</b>	<b>6</b>	<b>26 744,76</b>		
% d'évolution	-16,67	-20,71		
<b>Total 2006</b>	<b>43</b>	<b>173 160,17</b>		
<b>Total 2005</b>	<b>53</b>	<b>215 357,54</b>		
% d'évolution	-18,87	-19,59		

Tableau n° 2006/85 (fin)

Tableau n° 2006/86

## Paiements d'arrérages de rentes d'accident du travail

Mode de paiement	Régimes	Rentes de victimes		Rentes de survivants		Total	
		Nombre	Montant total (€)	Nombre	Montant total (€)	Nombre	Montant total (€)
Transfert à l'étranger	Général	153	387 797,48	17	128 428,98	170	516 226,46
	Agricole	1	4 176,90	0	0,00	1	4 176,90
	Minier	19	40 231,35	2	24 121,68	21	64 353,03
	Autres	1	1 090,00	0	0,00	1	1 090,00
	<b>Total</b>	<b>174</b>	<b>433 295,73</b>	<b>19</b>	<b>152 550,66</b>	<b>193</b>	<b>585 846,39</b>
	<b>Total 2005 *</b>	<b>163</b>	<b>412 346,89</b>	<b>18</b>	<b>167 886,68</b>	<b>181</b>	<b>580 233,57</b>
	% d'évolution	6,75	5,08	5,56	-9,13	6,63	0,97
Compte de non-résident	Général	27	71 544,02	1	3 375,00	28	74 919,02
	Agricole	1	812,96	0	0,00	1	812,96
	Minier	3	7 056,32	0	0,00	3	7 056,32
	Autres	0	0,00	0	0,00	0	0,00
	<b>Total</b>	<b>31</b>	<b>79 413,30</b>	<b>1</b>	<b>3 375,00</b>	<b>32</b>	<b>82 788,30</b>
	<b>Total 2005 *</b>	<b>31</b>	<b>108 503,85</b>	<b>2</b>	<b>11 397,11</b>	<b>33</b>	<b>119 900,96</b>
	% d'évolution	0,00	-26,81	-50,00	-70,39	-3,03	-30,95
<b>Total 2006</b>		<b>205</b>	<b>512 709,03</b>	<b>20</b>	<b>155 925,66</b>	<b>225</b>	<b>668 634,69</b>
<b>Total 2005 *</b>		<b>194</b>	<b>520 850,74</b>	<b>20</b>	<b>179 283,79</b>	<b>214</b>	<b>700 134,53</b>
% d'évolution		5,67	-1,56	0,00	-13,03	5,14	-4,50

\* modification

Tableau n° 2006/87

## Paiements d'arrérages de pensions d'invalidité

Mode de paiement	Régimes	Pensions d'invalidité		Pensions de survivants invalides		Total	
		Nombre	Montant total (€)	Nombre	Montant total (€)	Nombre	Montant total (€)
Transfert à l'étranger	Général	29	160 595,68	3	13 747,17	32	174 342,85
	Agricole	1	5 577,11	0	0,00	1	5 577,11
	Minier	0	0,00	0	0,00	0	0,00
	Autres	5	63 301,00	1	6 229,00	6	69 530,00
	<b>Total</b>	<b>35</b>	<b>229 473,79</b>	<b>4</b>	<b>19 976,17</b>	<b>39</b>	<b>249 449,96</b>
	<b>Total 2005 *</b>	<b>38</b>	<b>222 090,19</b>	<b>5</b>	<b>33 566,79</b>	<b>43</b>	<b>255 656,98</b>
	% d'évolution	-7,89	3,32	-20,00	-40,49	-9,30	-2,43
Compte de non-résident	Général	35	272 906,28	4	82 292,00	39	355 198,28
	Agricole	0	0,00	0	0,00	0	0,00
	Minier	0	0,00	0	0,00	0	0,00
	Autres	3	33 137,63	3	14 760,00	6	47 897,63
	<b>Total</b>	<b>38</b>	<b>306 043,91</b>	<b>7</b>	<b>97 052,00</b>	<b>45</b>	<b>403 095,91</b>
	<b>Total 2005 *</b>	<b>27</b>	<b>214 839,07</b>	<b>6</b>	<b>35 046,21</b>	<b>33</b>	<b>249 885,28</b>
	% d'évolution	40,74	42,45	16,67	176,93	36,36	61,31
<b>Total 2006</b>		<b>73</b>	<b>535 517,70</b>	<b>11</b>	<b>117 028,17</b>	<b>84</b>	<b>652 545,87</b>
<b>Total 2005 *</b>		<b>65</b>	<b>436 929,26</b>	<b>11</b>	<b>68 613,00</b>	<b>76</b>	<b>505 542,26</b>
% d'évolution		12,31	22,56	0,00	70,56	10,53	29,08

\* modification

Tableau n° 2006/88

## Paiements de prestations en espèces d'assurance décès

Mode de paiement	Régimes	Allocations de décès	
		Nombre	Montant total
Transfert à l'étranger	Général	0	0,00
	Agricole	0	0,00
	Minier	0	0,00
	Autres	0	0,00
	<b>Total</b>	<b>0</b>	<b>0,00</b>
	<b>Total 2005</b>	<b>0</b>	<b>0,00</b>
	% d'évolution		
Compte de non-résident	Général	0	0,00
	Agricole	0	0,00
	Minier	0	0,00
	Autres	0	0,00
	<b>Total</b>	<b>0</b>	<b>0,00</b>
	<b>Total 2005</b>	<b>0</b>	<b>0,00</b>
	% d'évolution		
<b>Total 2006</b>		<b>0</b>	<b>0,00</b>
<b>Total 2005</b>		<b>0</b>	<b>0,00</b>
% d'évolution			

Tableau n° 2006/89

## Paiements d'arrérages d'allocations de veuvage

Mode de paiement	Régimes	Allocations de veuvage	
		Nombre	Montant total
Transfert à l'étranger	Général	1	1 652,52
	Agricole	0	0,00
	<b>Total</b>	<b>1</b>	<b>1 652,52</b>
	<b>Total 2005</b>	<b>0</b>	<b>142,41</b>
	% d'évolution		1060,40
Compte de non-résident	Général	1	11 805,26
	Agricole	0	0,00
	<b>Total</b>	<b>1</b>	<b>11 805,26</b>
	<b>Total 2005</b>	<b>1</b>	<b>3 179,00</b>
	% d'évolution	0,00	271,35
<b>Total 2006</b>		<b>2</b>	<b>13 457,78</b>
<b>Total 2005</b>		<b>1</b>	<b>3 321,41</b>
% d'évolution		100,00	305,18





## 4<sup>ème</sup> partie



## ■ ASSURANCE CHÔMAGE

---



Tableau n° 2006/93

**Assurance chômage**

Prestations de chômage versées aux chômeurs qui se rendent dans un Etat membre autre que l'Etat compétent pour y chercher un emploi (R. 1408/71, art. 69.1) ou qui se mettent à la disposition des services pour l'emploi de l'Etat membre de résidence ou y retournent (R. 1408/71, art. 69.1 - renvoi art. 71 b) ii) 2° phrase).

Ces prestations sont servies par les ASSEDIC pour le compte des institutions compétentes des autres Etats-membres.

Etat compétent	Nombre de bénéficiaires	Nombre de jours indemnisés	Montant total des prestations versées en €
Allemagne	353	22 066	686 048,21
Autriche	69	3 922	104 060,98
Belgique	716	41 435	1 049 470,38
Chypre	0	0	0,00
Danemark	67	4 250	178 042,71
Espagne	159	8 910	216 122,14
Estonie	0	0	0,00
Finlande	27	1 562	39 527,94
Grèce	6	315	3 781,83
Hongrie	0	0	0,00
Irlande	21	1 198	32 578,46
Islande	2	104	1 560,26
Italie	6	370	11 199,06
Lettonie	0	0	0,00
Liechtenstein	0	0	0,00
Lituanie	0	0	0,00
Luxembourg	37	2 524	142 987,03
Malte	0	0	0,00
Norvège	8	443	23 222,24
Pays-Bas	67	4 645	176 998,38
Pologne	0	0	0,00
Portugal	51	3 067	43 298,31
Rép. Tchèque	0	0	0,00
Royaume-Uni	58	3 566	42 276,05
Slovaquie	0	0	0,00
Slovénie	0	0	0,00
Suède	33	2 058	71 030,07
Suisse	35	2 627	163 591,46
<b>TOTAL 2006</b>	<b>1 715</b>	<b>103 062</b>	<b>2 985 795,51</b>
<b>Total 2005</b>	<b>2 150</b>	<b>126 471</b>	<b>3 558 885,61</b>
% d'évolution	-20,23	-18,51	-16,10

# 5<sup>ème</sup> partie



## ■ LES MOUVEMENTS MIGRATOIRES

---



Tableau n° 2006/94

## REPARTITION par NATIONALITE des TRAVAILLEURS entrés en France au cours de l'année 2006

Source : A.N.A.E.M.

Immigration de travailleurs permanents  
par nationalité -2006-

	NATIONALITÉ	TRAVAILLEURS
	Algérie	721
	Bénin	73
	Bosnie-Herzégovine	12
	Cameroun	167
	Canada	275
	Chili	18
	Congo	44
	Côte d'Ivoire	133
	Croatie	12
	Etats-Unis	464
	Gabon	49
Pays avec lesquels la France a signé un accord de sécurité sociale	Hongrie	94
	Israël	25
	Macédoine	10
	Madagascar	154
	Mali	48
	Maroc	1 313
	Mauritanie	24
	Niger	19
	Pologne	1 048
	Roumanie	336
	Sénégal	227
	Slovaquie	78
	Slovénie	7
	Serbie et Monténégro	71
	Tchèque (Rép.)	61
	Togo	50
	Tunisie	559
	Turquie	431
	Autres	Australie
Brésil		248
Bulgarie		96
Cambodge		61
Chine (R.P.C.)		577
Colombie		57
Corée du Sud		63
Inde		220
Japon		392
Liban		393
Maurice (île)		61
Mexique		61
Russie		162
Ukraine		67
Vietnam	94	
Autres Nationalités	855	
<b>Total général</b>	<b>9 997</b>	

Immigration des travailleurs bénéficiaires  
d'une autorisation provisoire de travail -2006-

	NATIONALITÉ	TRAVAILLEURS	
	Algérie	411	
	Bénin	21	
	Bosnie-Herzégovine	12	
	Cameroun	67	
	Canada	537	
	Chili	105	
	Congo	22	
	Côte d'Ivoire	58	
	Croatie	65	
	Etats-Unis	2 004	
Pays avec lesquels la France a signé un accord de sécurité sociale	Gabon	28	
	Hongrie	49	
	Israël	44	
	Madagascar	42	
	Mali	21	
	Maroc	403	
	Mauritanie	3	
	Philippines	19	
	Pologne	769	
	Roumanie	515	
	Sénégal	95	
	Slovaquie	87	
	Slovénie	15	
	Tchèque (Rép.)	48	
	Togo	34	
	Tunisie	242	
	Turquie	96	
	Autres	Bulgarie	85
		Chine (R.P.C.)	629
Corée du Sud		167	
Inde		484	
Russie		295	
Ukraine	111		
Autres Nationalités	3 094		
<b>Total général</b>	<b>10 677</b>		

Immigration de travailleurs  
saisonniers par nationalité -2006-

NATIONALITÉ	TRAVAILLEURS
Maroc	6 169
Pologne	9 943
Tunisie	713
Turquie	98
Yougoslavie (Rép. Féd.)	44
Autres nationalités	237
<b>Total général</b>	<b>17 204</b>

Tableau n° 2006/95

## IMMIGRATION FAMILIALE

(Familles introduites en France ou régularisées au cours de l'année 2006 au titre du regroupement familial)

Source : A.N.A.E.M.

NATIONALITÉ	2005		2006		VARIATION EN %	
	FAMILLES	PERSONNES	FAMILLES	PERSONNES	FAMILLES	PERSONNES
Algérie	3 357	4 667	1 994	2 829	-40,60	-39,38
Bénin	31	42	33	52	6,45	23,81
Bosnie-Herzégovine	22	28	14	19	-36,36	-32,14
Cameroun	253	394	316	486	24,90	23,35
Canada	88	178	49	105	-44,32	-41,01
Cap-Vert	35	56	35	44	0,00	-21,43
Congo	144	219	104	146	-27,78	-33,33
Côte d'Ivoire	100	145	102	144	2,00	-0,69
Croatie	10	20	4	5	-60,00	-75,00
Etats-Unis	238	508	113	209	-52,52	-58,86
Gabon	36	58	42	62	16,67	6,90
Israël	8	14	4	6	-50,00	-57,14
Macédoine	22	28	43	56	95,45	100,00
Madagascar	118	177	117	162	-0,85	-8,47
Mali	173	296	115	207	-33,53	-30,07
Maroc	3 986	6 474	3 520	5 338	-11,69	-17,55
Mauritanie	14	19	13	16	-7,14	-15,79
Niger	10	16	5	8	-50,00	-50,00
Philippines	31	46	42	48	35,48	4,35
Pologne	2	4	0	0	-100,00	-100,00
République Tchèque	1	2	0	0	-100,00	-100,00
Roumanie	160	210	157	220	-1,88	4,76
Sénégal	186	291	216	324	16,13	11,34
Slovaquie	1	1	0	0	-100,00	-100,00
Tunisie	1 428	2 581	1 460	2 425	2,24	-6,04
Turquie	1 391	2 401	1 164	1 991	-16,32	-17,08
Autres nationalités	2 526	4 103	2 154	3 238	-14,73	-21,08
<b>TOTAL</b>	<b>14 371</b>	<b>22 978</b>	<b>11 816</b>	<b>18 140</b>	<b>-17,78</b>	<b>-21,05</b>





Graphique n° 2006/37

Evolution du nombre de personnes introduites ou régularisées en France de 1997 à 2006 au titre du regroupement familial

## ALGERIE

ANNÉE	NOMBRE DE PERSONNES	% D'ÉVOLUTION
1997	3 076	
1998	4 962	61,31
1999	4 137	-16,63
2000	4 056	-1,96
2001	4 259	5,00
2002	5 594	31,35
2003	5 367	-4,06
2004	5 674	5,72
2005	4 667	-17,75
2006	2 829	-39,38

Nombre de personnes introduites ou régularisées en France de 1997 à 2006 au titre du regroupement familial

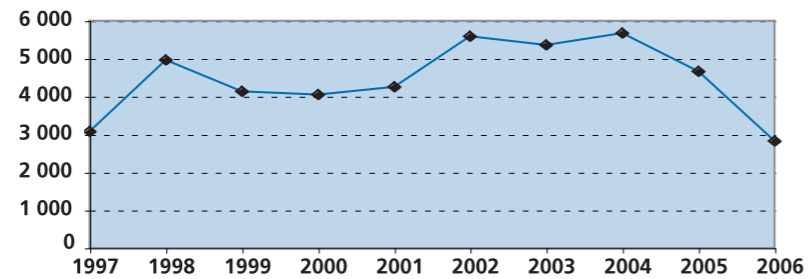

Graphique n° 2006/38

Evolution du nombre de personnes introduites ou régularisées en France de 1997 à 2006 au titre du regroupement familial

## MAROC

ANNÉE	NOMBRE DE PERSONNES	% D'ÉVOLUTION
1997	4 032	
1998	5 719	41,84
1999	5 919	3,50
2000	6 459	9,12
2001	7 015	8,61
2002	8 656	23,39
2003	7 775	-10,18
2004	6 873	-11,60
2005	6 474	-5,81
2006	5 338	-17,55

Nombre de personnes introduites ou régularisées en France de 1997 à 2006 au titre du regroupement familial

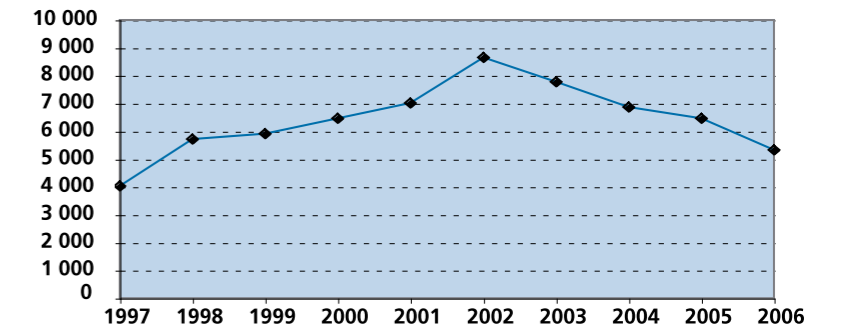

## MALI

ANNÉE	NOMBRE DE PERSONNES	% D'ÉVOLUTION
1997	148	
1998	270	82,43
1999	224	-17,04
2000	216	-3,57
2001	285	31,94
2002	324	13,68
2003	279	-13,89
2004	313	12,19
2005	296	-5,43
2006	207	-30,07

Nombre de personnes introduites ou régularisées en France de 1997 à 2006 au titre du regroupement familial

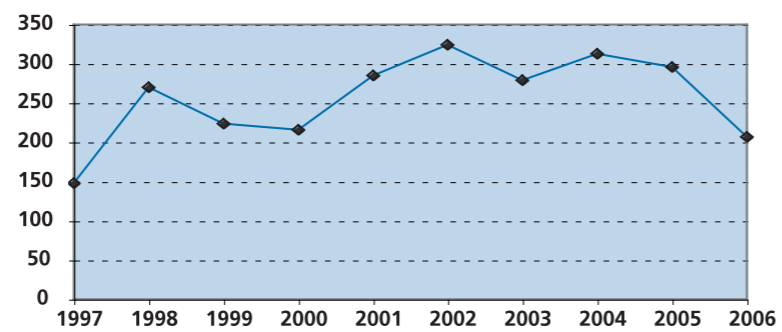

## SÉNÉGAL

ANNÉE	NOMBRE DE PERSONNES	% D'ÉVOLUTION
1997	223	
1998	373	67,26
1999	391	4,83
2000	338	-13,55
2001	411	21,60
2002	518	26,03
2003	474	-8,49
2004	332	-29,96
2005	291	-12,35
2006	324	11,34

Nombre de personnes introduites ou régularisées en France de 1997 à 2006 au titre du regroupement familial

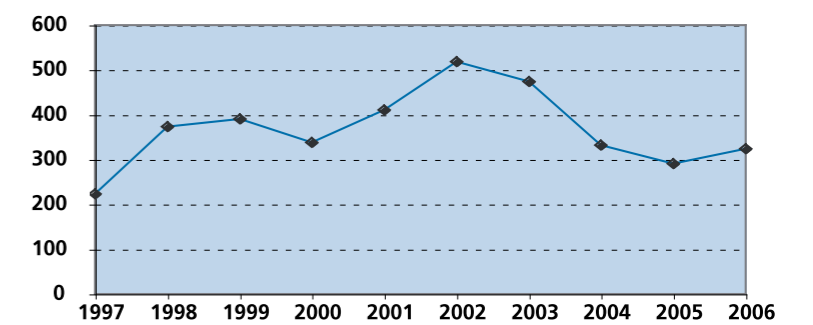



Evolution du nombre de personnes introduites ou régularisées en France de 1997 à 2006  
au titre du regroupement familial

Graphique n° 2006/39

## TUNISIE

ANNÉE	NOMBRE DE PERSONNES	% D'ÉVOLUTION
1997	841	
1998	1 306	55,29
1999	1 513	15,85
2000	1 723	13,88
2001	1 863	8,13
2002	2 505	34,46
2003	3 068	22,48
2004	2 687	-12,42
2005	2 581	-3,94
2006	2 425	-6,04

Nombre de personnes introduites ou régularisées en France  
de 1997 à 2006 au titre du regroupement familial

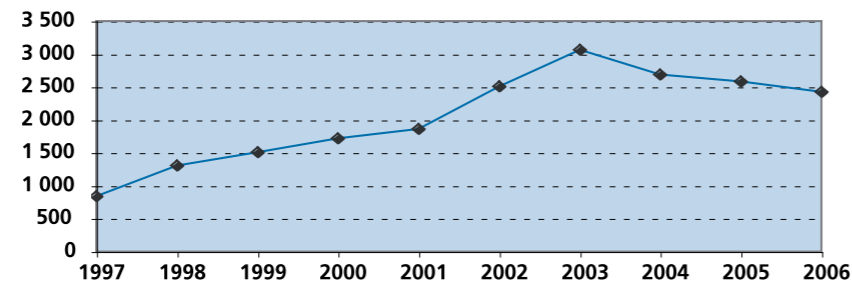

## TURQUIE

ANNÉE	NOMBRE DE PERSONNES	% D'ÉVOLUTION
1997	2 551	
1998	2 639	3,45
1999	2 581	-2,20
2000	2 750	6,55
2001	2 425	-11,82
2002	2 871	18,39
2003	2 768	-3,59
2004	2 794	0,94
2005	2 401	-14,07
2006	1 991	-17,08

Nombre de personnes introduites ou régularisées en France  
de 1997 à 2006 au titre du regroupement familial

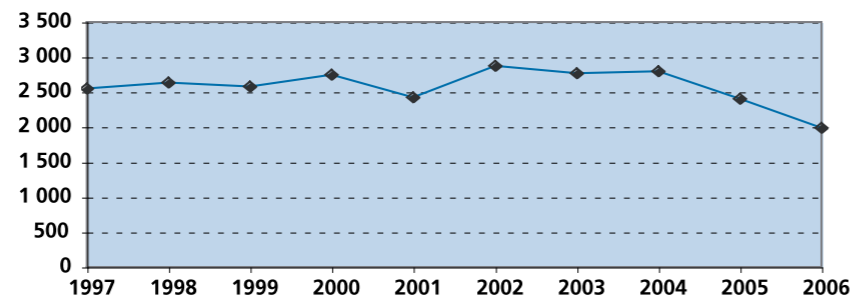

Français à l'étranger (Immatriculation dans les Consulats)

Tableau n° 2006/96

	1995	2005		2006		Variation en nombre 2006/2005
		Effectifs	Structure	Effectifs	Structure	
<b>Europe occidentale</b>	449 458	630 039	49,7	672 908	49,0	+ 42 869
dont Allemagne	85 935	101 391	8,0	108 821	7,9	+ 7 430
Andorre	2 138	3 991	0,3	4 207	0,3	+ 216
Autriche	3 380	6 152	0,5	6 465	0,5	+ 313
Belgique	66 856	79 828	6,3	82 271	6,0	+ 2 443
Chypre	898	981	0,1	1 149	0,1	+ 168
Danemark	2 576	3 838	0,3	4 408	0,3	+ 570
Espagne	44 049	71 226	5,6	82 458	6,0	+ 11 232
Finlande	955	1 915	0,2	2 158	0,2	+ 243
Grèce	7 182	7 615	0,6	8 678	0,6	+ 1 063
Irlande	1 986	6 669	0,5	8 258	0,6	+ 1 589
Islande	112	241	0,0	273	0,0	+ 32
Italie	30 812	41 494	3,3	44 497	3,2	+ 3 003
Luxembourg	11 523	21 714	1,7	22 981	1,7	+ 1 267
Malte	136	253	0,0	297	0,0	+ 44
Monaco	12 364	7 923	0,6	8 294	0,6	+ 371
Norvège	2 086	3 697	0,3	3 933	0,3	+ 236
Pays-Bas	10 618	18 519	1,5	19 968	1,5	+ 1 449
Portugal	7 973	11 956	0,9	12 633	0,9	+ 677
Royaume-Uni	51 303	102 470	8,1	111 186	8,1	+ 8 716
Suède	4 479	5 226	0,4	5 317	0,4	+ 91
Suisse	99 210	128 701	10,1	129 872	9,5	+ 1 171
Turquie	2 884	4 184	0,3	4 719	0,3	+ 535
<b>Europe de l'Est</b>	11 297	21 757	1,7	25 118	1,8	+ 3 361
dont Bosnie-Herzégovine	0	243	0,0	277	0,0	+ 34
Bulgarie	363	521	0,0	623	0,0	+ 102
Croatie	506	745	0,1	847	0,1	+ 102
Estonie	27	108	0,0	148	0,0	+ 40
Hongrie	1 355	1 924	0,2	2 336	0,2	+ 412
Lettonie	60	167	0,0	190	0,0	+ 23
Lituanie	107	210	0,0	230	0,0	+ 20
Macédoine	28	252	0,0	299	0,0	+ 47
Pologne	3 416	4 889	0,4	5 152	0,4	+ 263
Rép. Tchèque	1 199	2 461	0,2	2 749	0,2	+ 288
Roumanie	906	2 256	0,2	2 643	0,2	+ 387
Slovaquie	164	802	0,1	948	0,1	+ 146
Slovénie	246	515	0,0	569	0,0	+ 54
Yougoslavie	344	1 044	0,1	1 228	0,1	+ 184

Source : Ministère des Affaires étrangères, 2006



Tableau n° 2006/96 (fin)

## Français à l'étranger (Immatriculation dans les Consulats)

	1995	2005		2006		Variation en nombre 2006/2005
		Effectifs	Structure	Effectifs	Structure	
<b>Amérique du Nord</b>	106 917	166 862	13,2	183 638	13,4	+ 16 776
<i>Canada</i>	36 398	60 763	4,8	67 200	4,9	+ 6 437
<i>Etats-Unis</i>	70 519	106 099	8,4	116 438	8,5	+ 10 339
<b>Amérique Centrale et du Sud</b>	56 537	79 255	6,2	83 823	6,1	+ 4 568
<i>dont Chili</i>	4 673	7 610	0,6	8 400	0,6	+ 790
<b>Afrique du Nord</b>	48 770	84 049	6,6	91 092	6,6	+ 7 043
<i>dont Algérie</i>	13 000	38 080	3,0	41 498	3,0	+ 3 418
<i>Maroc</i>	25 837	30 003	2,4	32 689	2,4	+ 2 686
<i>Tunisie</i>	9 672	15 463	1,2	16 421	1,2	+ 958
<b>Afrique francophone</b>	107 033	102 349	8,1	110 657	8,1	+ 8 308
<i>dont Bénin</i>	2 947	3 366	0,3	3 722	0,3	+ 356
<i>Cameroun</i>	6 385	5 774	0,5	5 833	0,4	+ 59
<i>Congo</i>	4 575	3 102	0,2	3 771	0,3	+ 669
<i>Côte d'Ivoire</i>	18 030	11 554	0,9	13 018	0,9	+ 1 464
<i>Gabon</i>	9 786	9 763	0,8	10 031	0,7	+ 268
<i>Madagascar</i>	19 747	19 602	1,5	20 124	1,5	+ 522
<i>Mali</i>	2 818	4 576	0,4	5 026	0,4	+ 450
<i>Mauritanie</i>	1 672	1 920	0,2	2 163	0,2	+ 243
<i>Niger</i>	1 795	1 354	0,1	1 495	0,1	+ 141
<i>Sénégal</i>	12 554	16 813	1,3	17 834	1,3	+ 1 021
<i>Togo</i>	2 292	2 697	0,2	2 764	0,2	+ 67
<b>Afrique non francophone</b>	11 055	14 033	1,1	15 916	1,2	+ 1 883
<i>dont Cap-Vert</i>	152	246	0,0	294	0,0	+ 48
<b>Proche/Moyen-Orient</b>	62 702	96 653	7,6	104 676	7,6	+ 8 023
<i>dont Israël</i>	29 983	42 573	3,4	44 279	3,2	+ 1 706
<b>Asie - Océanie</b>	49 034	73 531	5,8	86 160	6,3	+ 12 629
<i>dont Corée du sud</i>	589	1 554	0,1	1 526	0,1	- 28
<i>Japon</i>	4 218	7 127	0,6	7 894	0,6	+ 767
<i>Philippines</i>	938	1 322	0,1	1 501	0,1	+ 179
<b>Population immatriculée totale</b>	<b>902 803</b>	<b>1 268 528</b>	<b>100,0</b>	<b>1 373 988</b>	<b>100,0</b>	+ 105 460

Source : Ministère des Affaires étrangères, 2006

# 6<sup>ème</sup> partie



## ■ LE DÉTACHEMENT

---



*En application des dispositions prévues à l'article R..767-2 du Code de la Sécurité Sociale, le CLEISS procède depuis 2004 à une collecte annuelle auprès des organismes de base de sécurité sociale, des données statistiques en matière de détachement.*

*Du fait des nombreuses difficultés rencontrées par les organismes lors de la collecte de ces données et en raison de la mise en place de procédures simplifiant les demandes administratives des employeurs pour leurs salariés partant en détachement à l'étranger, les informations recueillies sont à considérer avec les précautions d'usage.*

## INTRODUCTION

Dans le cadre de la réglementation applicable en matière de sécurité sociale, on entend par « détachement » le fait de maintenir au régime de protection sociale du pays habituel d'emploi un travailleur, salarié ou non salarié, qui va, pour un temps et une mission déterminés, exercer son activité professionnelle sur le territoire d'un autre Etat.

En France, s'agissant des salariés, l'employeur est à l'initiative du détachement : il lui incombe d'accomplir les formalités préalables et de s'engager à acquitter l'ensemble des cotisations auprès du régime habituel de sécurité sociale durant la période d'activité du salarié à l'étranger.

Le travailleur indépendant, quant à lui, a la liberté de se détacher lui-même lorsque la prestation de services s'accomplit dans un pays autre que celui où il exerce habituellement son activité.

Le maintien au régime français peut se faire soit en application des textes internationaux, soit en application de la législation interne.

### 4 cas de figure géographiquement distincts se présentent en matière de détachement :

#### > Dans un pays de l'E.E.E. et en Suisse, dans le cadre des règlements communautaires :

Allemagne, Autriche, Belgique, Chypre, Danemark, Estonie, Espagne, France, Finlande, Grèce, Hongrie, Islande, Irlande, Italie, Lettonie, Liechtenstein, Lituanie, Luxembourg, Malte, Norvège, Pays-Bas, Pologne, Portugal, République Tchèque, Royaume-Uni, Slovaquie, Slovénie, Suède et Suisse.

#### > Dans un pays ayant signé une convention de sécurité sociale avec la France :

Algérie, Andorre, Bénin, Bosnie-Herzégovine, Cameroun, Canada, Chili, Cap-Vert, Congo, Côte d'Ivoire, Croatie, Etats-Unis, Gabon, Guernesey, Aurigny, Herm, Jethou, Israël, Jersey, Macédoine, Mali, Madagascar, Maroc, Mauritanie, Monaco, Niger, Philippines, Québec, Roumanie, Saint-Marin, Sénégal, Serbie-Monténégro, Togo, Tunisie, Turquie.

#### > Dans un pays ou territoire d'outre mer régi par un décret de coordination avec la métropole :

Mayotte, Nouvelle-Calédonie, Polynésie Française.

#### > Dans un pays sans accord de sécurité sociale avec la France : application de la législation interne.



### 3 situations en fonction de la durée et du lien de subordination peuvent être également distinguées :

Suivant l'Etat dans lequel se rend l'assuré et la durée prévue de la période d'emploi, la situation, au regard de la sécurité sociale française mais aussi de la réglementation du pays de détachement, va être différente.

#### > la mission

Il s'agit d'une mission d'ordre professionnel ou de voyages d'affaires qui conduisent certains collaborateurs d'une entreprise à des déplacements fréquents, successifs et souvent imprévisibles, soit dans un même Etat, soit dans une série d'Etats, pour une durée inférieure à 3 mois.

#### > le détachement de plein droit

Il s'agit de l'exécution d'un travail, pour le compte de l'employeur habituel, prévu à l'avance, en un lieu déterminé, avec une certaine continuité et d'une durée en général supérieure à 3 mois.

#### > le détachement exceptionnel qui suppose un accord préalable

En raison de sa longue durée : ce détachement excède la période prévue par un accord international (règlements communautaires ou conventions bilatérales) et requiert des autorisations spécifiques. Cela amène en général l'intéressé à résider, y compris fiscalement, dans le pays du détachement.

Lorsque les conditions pour avoir recours à un détachement de plein droit ne sont pas réunies (par exemple une activité significative de l'entreprise dans le pays où elle est installée)

Le tableau ci-après présente la durée maximale du détachement de plein droit et de son éventuelle prolongation prévue par les accords internationaux ou les décrets de coordination auxquels la France est liée.



## RÉCAPITULATIF

Pays	Durée maximale et formulaire	Prolongation et formulaire	Maladie et maternité <sup>(1)</sup>	Accidents du travail et maladies professionnelles	Prestations familiales
<b>ALGERIE</b>	3 ans * SE 352-01	2 ans SE 352-01	PN : choix PE : Caisse d'affiliation	PN - PE : Caisse d'affiliation	AF + PAJE <sup>(3)</sup> naissance ou adoption
<b>ANDORRE <sup>(2)</sup></b>	1 an SE 130-01 Sal. et NS	1 an SE 130-01 Sal. et NS	PN : choix PE : Caisse d'affiliation	PN : choix PE : Caisse d'affiliation	AF + PAJE <sup>(3)</sup> naissance ou adoption
<b>BENIN</b>	1 an SE 327-01	Jusqu'à achèvement du travail SE 327-02	PN - PE : Caisse d'affiliation	PN - PE : Caisse d'affiliation	AF + PAJE <sup>(3)</sup> naissance ou adoption
<b>BOSNIE HERZEGOVINE</b>	3 ans * SE 21-01	-	PN : choix PE : Caisse d'affiliation	PN - PE : Caisse d'affiliation	AF + PAJE <sup>(3)</sup> naissance ou adoption
<b>CAMEROUN</b>	6 mois SE 322-01	-	PN - PE : Caisse d'affiliation	PN : choix PE : Caisse d'affiliation	AF + PAJE <sup>(3)</sup> naissance ou adoption
<b>CANADA <sup>(2)</sup></b>	3 ans * SE 401-01	Durée indéterminée SE 401-02	PN - PE : Caisse d'affiliation	PN - PE : Caisse d'affiliation	-
<b>CAP-VERT</b>	3 ans * SE 396-01	Jusqu'à achèvement du travail SE 396-02	PN : choix PE : Caisse d'affiliation	PN - PE : Caisse d'affiliation	AF + PAJE <sup>(3)</sup> naissance ou adoption
<b>CHILI <sup>(2)</sup></b>	2 ans 417-01	2 ans 417-01	PN - PE : Caisse d'affiliation	PN - PE : Caisse d'affiliation	-
<b>CONGO</b>	1 an SE 324-01	Jusqu'à achèvement du travail SE 324-02	PN - PE : Caisse d'affiliation	PN : choix PE : Caisse d'affiliation	AF + PAJE <sup>(3)</sup> naissance ou adoption
<b>COTE D'IVOIRE</b>	2 ans * SE 326-01	Jusqu'à achèvement du travail SE 326-02	PN - PE : Caisse d'affiliation	PN - PE : Caisse d'affiliation	AF + PAJE <sup>(3)</sup> naissance ou adoption
<b>CROATIE</b>	3 ans * SE 21-01	-	PN : Choix PE : Caisse d'affiliation	PN - PE : Caisse d'affiliation	AF + PAJE <sup>(3)</sup> naissance ou adoption
<b>ETATS-UNIS <sup>(2)</sup></b>	5 ans * SE 404-02 2 ans * SE 404-02 Non salariés	-	PN - PE : Caisse d'affiliation	PN - PE : Caisse d'affiliation	-
<b>GABON</b>	2 ans SE 328-01	-	PN : choix PE : Caisse d'affiliation	PN - PE : Caisse d'affiliation	AF + PAJE <sup>(3)</sup> naissance ou adoption
<b>GUERNESEY, AURIGNY, HERM, JETHOU</b>	6 mois Pas de formulaire conventionnel	6 mois Pas de formulaire conventionnel	PN - PE : Caisse d'affiliation	PN - PE : Caisse d'affiliation	-
<b>ISRAEL</b>	1 an SE 207-01	Durée indéterminée SE 207-01	PN - PE : Caisse d'affiliation	PN : Caisse du lieu de séjour PE : Caisse d'affiliation	-
<b>JERSEY</b>	1 an SE 132-J-01	A convenir SE 132-J-01	PN : choix PE : Caisse d'affiliation	PN - PE : Caisse d'affiliation	-
<b>MACEDOINE</b>	3 ans * SE 21-01	-	PN : choix PE : Caisse d'affiliation	PN - PE : Caisse d'affiliation	AF + PAJE <sup>(3)</sup> naissance ou adoption
<b>MADAGASCAR</b>	2 ans SE 333-01	-	PN - PE : Caisse d'affiliation	PN - PE : Caisse d'affiliation	AF + PAJE <sup>(3)</sup> naissance ou adoption
<b>MALI</b>	2 ans * SE 335-01	1 an renouvelable une fois SE 335-02	PN : choix PE : Caisse d'affiliation	PN - PE : Caisse d'affiliation	AF + PAJE <sup>(3)</sup> naissance ou adoption
<b>MAROC</b>	3 ans SE 350-01	3 ans SE 350-01	PN - PE : Caisse d'affiliation	PN - PE : Caisse d'affiliation	AF + PAJE <sup>(3)</sup> naissance ou adoption
<b>MAURITANIE</b>	3 ans * SE 336-01	-	PN - PE : Caisse d'affiliation	PN - PE : Caisse d'affiliation	AF + PAJE <sup>(3)</sup> naissance ou adoption
<b>MONACO <sup>(2)</sup></b>	1 an SE 138-01	1 an SE 138-01	PN - PE : Caisse d'affiliation	PN - PE : Caisse d'affiliation	PF <sup>(4)</sup> sauf AL et allocations de garde d'enfant
<b>MONTENEGRO</b>	3 ans SE 21-01	-	PN : choix PE : Caisse d'affiliation	PN - PE : Caisse d'affiliation	AF + PAJE <sup>(3)</sup> naissance ou adoption
<b>NIGER</b>	1 an SE 337-01	Jusqu'à achèvement du travail Utilisation du SE 337-01	PN - PE : Caisse d'affiliation	PN - PE : Caisse d'affiliation	AF + PAJE <sup>(3)</sup> naissance ou adoption
<b>PHILIPPINES <sup>(2)</sup></b>	3 ans SE 220-01	3 ans SE 220-01	PN - PE : Caisse d'affiliation	PN - PE : Caisse d'affiliation	AF + PAJE <sup>(3)</sup> naissance ou adoption
<b>QUEBEC <sup>(2)</sup></b>	3 ans* salariés 1 an non salariés SE 401-Q-01	Durée indéterminée SE 401-Q-01	PN : choix PE : Caisse d'affiliation	PN : choix PE : Caisse d'affiliation	AF + PAJE <sup>(3)</sup> naissance ou adoption
<b>ROUMANIE</b>	3 ans Pas de formulaire conventionnel	Durée indéterminée Pas de formulaire conventionnel	PN : choix PE : Caisse d'affiliation	PN : Caisse du lieu de séjour PE : Caisse d'affiliation	-
<b>SAINT-MARIN</b>	6 mois Pas de formulaire conventionnel	Durée indéterminée Pas de formulaire conventionnel	PN - PE : Caisse d'affiliation	PN - PE : Caisse d'affiliation	-
<b>SENEGAL</b>	3 ans * SE 341-01	Durée indéterminée SE 341-01	PN - PE : Caisse d'affiliation	PN : Choix PE : Caisse d'affiliation	AF + PAJE <sup>(3)</sup> naissance ou adoption
<b>SERBIE</b>	3 ans SE 21-01	-	PN : choix PE : caisse d'affiliation	PN - PE : caisse d'affiliation	AF + PAJE <sup>(3)</sup> naissance ou adoption

## RÉCAPITULATIF (SUITE)

Pays	Durée maximale et formulaire	Prolongation et formulaire	Maladie et maternité <sup>(1)</sup>	Accidents du travail et maladies professionnelles	Prestations familiales
<b>TOGO</b>	3 ans SE 345-01	Jusqu'à achèvement du travail SE 345-02	PN - PE : Caisse d'affiliation	PN - PE : Caisse d'affiliation	AF + PAJE <sup>(3)</sup> naissance ou adoption
<b>TUNISIE</b>	3 ans * SE 351-01	3 ans SE 351-01	PN : choix PE : Caisse d'affiliation	PN - PE : Caisse d'affiliation	AF + PAJE <sup>(3)</sup> naissance ou adoption
<b>TURQUIE</b>	3 ans * SE 208-01	Durée indéterminée SE 208-02	PN : choix PE : Caisse d'affiliation	PN - PE : Caisse d'affiliation	AF + PAJE <sup>(3)</sup> naissance ou adoption
<b>EEE <sup>(2)</sup> + Suisse</b>	1 an E 101	1 an E 102	PN : choix PE : Caisse d'affiliation	PN : Caisse du lieu de séjour PE : Caisse d'affiliation	PF <sup>(4)</sup> sauf AL et allocations de garde d'enfant
	Procédure de détachement d'une durée exceptionnelle dans le cadre de l'article 17 du Règlement (C.E.E.) n° 1408/71 après échange de lettres des autorités compétentes des États.				
Utilisation du formulaire E 101					
<b>Pays et Territoires d'Outre Mer</b>					
<b>MAYOTTE</b>	6 mois* salariés et non salariés	-	PN : du territoire de séjour par l'institution d'affiliation PE : Caisse d'affiliation	PN : du territoire de séjour par l'institution d'affiliation PE : Caisse d'affiliation	AF + PAJE (naissance ou adoption)
<b>NOUVELLE CALEDONIE <sup>(2)</sup></b>	2 ans SE 988-01 1 an non salariés	2 ans SE 988-01 1 an non salariés	PN : choix PE : Caisse d'affiliation	PN : choix PE : Caisse d'affiliation	AF + PAJE <sup>(3)</sup> naissance ou adoption
<b>POLYNESIE FRANCAISE <sup>(2)</sup></b>	3 ans * 980-01 12 mois * Non salariés	3 ans 980-01 12 mois * Non salariés	PN : choix PE : Caisse d'affiliation	PN : choix PE : Caisse d'affiliation	PF du territoire de résidence de la famille

\* : y compris la durée des congés

**PN** : prestations en nature  
**PE** : prestations en espèces  
**AF** : allocations familiales  
**AL** : allocation logement  
**PAJE** : prestation d'accueil du jeune enfant

(1) La possibilité de choix offerte pour le service des prestations en nature de l'assurance maladie maternité par la caisse du lieu de séjour ou la caisse d'affiliation résulte des dispositions de l'accord lui-même ou de la législation française.

(2) Les ressortissants d'états tiers peuvent bénéficier de la procédure de détachement.

(3) Seule la prime de naissance ou d'adoption de la prestation d'accueil du jeune enfant (PAJE) sera versée sous réserve que les conditions d'ouverture du droit soient réunies.

(4) 3 composantes de la PAJE seront versées sous réserve que les conditions d'ouverture du droit soient réunies : la prime à la naissance ou à l'adoption, l'allocation de base et le complément de libre choix d'activité.



## REGLEMENTS COMMUNAUTAIRES

## La mission (durée inférieure à 3 mois)

Les Etats membres ont décidé que lorsque le travailleur doit accomplir une mission de moins de trois mois, il y a lieu d'admettre que la procédure de l'imprimé E101 (formulaire de détachement) soit simplifiée. C'est ainsi que peuvent être remis à l'avance aux employeurs qui en font la demande, des certificats de détachement E101 « Attestation concernant la législation applicable » pré-établis, munis d'un numéro d'ordre et complétés par la caisse compétente. Lors du départ en mission d'un salarié, l'employeur complète deux exemplaires dudit certificat, en remet un au travailleur et adresse l'autre à la caisse compétente.

Dans sa circulaire DSS/DAEI/n° 2000/63 du 4 février 2000 le ministère a admis d'autre part que, dans un but de simplification, une procédure dérogatoire au droit commun puisse être utilisée en permettant aux caisses compétentes d'accepter des employeurs de leur circonscription une **déclaration** trimestrielle préalable des salariés pouvant être concernés par un détachement.

## Le détachement (entre 3 mois et un an)

Dans cette hypothèse, une **autorisation** préalable doit être demandée à la caisse dont dépend l'employeur en indiquant les motifs de la mission, le lieu où celle-ci va s'exercer et, le cas échéant, la dénomination et l'adresse de l'entreprise au service de laquelle le travailleur va temporairement se trouver. Le formulaire E101 est délivré avant le début de la période concernée.



Tableau n° 2006/97

Missions et détachements de droit commun effectués en 2006 par des travailleurs salariés

Pays	Régime	Missions et détachements (formulaires E101)	
		Missions (durée inférieure à 3 mois)	Détachements (entre 3 mois et un an)
ALLEMAGNE	Général	35 438	2 041
	Agricole	43	1
	Spéciaux	2	5
	<b>Total 2006</b>	<b>35 483</b>	<b>2 047</b>
	<b>Total 2005*</b>	<b>42 374</b>	<b>1 851</b>
	% d'évolution	-16,26	10,59
AUTRICHE	Général	5 204	208
	Agricole	6	0
	<b>Total 2006</b>	<b>5 210</b>	<b>208</b>
	<b>Total 2005*</b>	<b>7 150</b>	<b>139</b>
	% d'évolution	-27,13	49,64
BELGIQUE	Général	34 597	5 441
	Agricole	23	4
	<b>Total 2006</b>	<b>34 620</b>	<b>5 445</b>
	<b>Total 2005*</b>	<b>33 364</b>	<b>9 302</b>
	% d'évolution	3,76	-41,46
CHYPRE	Général	1 721	160
	Agricole	0	0
	<b>Total 2006</b>	<b>1 721</b>	<b>160</b>
	<b>Total 2005</b>	<b>2 771</b>	<b>91</b>
	% d'évolution	-37,89	75,82
DANEMARK	Général	4 029	205
	Agricole	3	0
	<b>Total 2006</b>	<b>4 032</b>	<b>205</b>
	<b>Total 2005*</b>	<b>5 329</b>	<b>134</b>
	% d'évolution	-24,34	52,99
ESPAGNE	Général	26 526	1 243
	Agricole	95	5
	<b>Total 2006</b>	<b>26 621</b>	<b>1 248</b>
	<b>Total 2005*</b>	<b>30 352</b>	<b>1 594</b>
	% d'évolution	-12,29	-21,71
ESTONIE	Général	1 560	158
	Agricole	1	0
	<b>Total 2006</b>	<b>1 561</b>	<b>158</b>
	<b>Total 2005*</b>	<b>2 749</b>	<b>107</b>
	% d'évolution	-43,22	47,66
FINLANDE	Général	3 908	266
	Agricole	11	0
	<b>Total 2006</b>	<b>3 919</b>	<b>266</b>
	<b>Total 2005*</b>	<b>5 388</b>	<b>156</b>
	% d'évolution	-27,26	70,51
GRÈCE	Général	4 159	523
	Agricole	0	0
	<b>Total 2006</b>	<b>4 159</b>	<b>523</b>
	<b>Total 2005*</b>	<b>5 522</b>	<b>615</b>
	% d'évolution	-24,68	-14,96
HONGRIE	Général	4 708	262
	Agricole	12	1
	<b>Total 2006</b>	<b>4 720</b>	<b>263</b>
	<b>Total 2005</b>	<b>6 012</b>	<b>163</b>
	% d'évolution	-21,49	61,35
IRLANDE	Général	3 452	249
	Agricole	30	16
	<b>Total 2006</b>	<b>3 482</b>	<b>265</b>
	<b>Total 2005*</b>	<b>5 245</b>	<b>194</b>
	% d'évolution	-33,61	36,60
ISLANDE	Général	620	148
	Agricole	0	0
	<b>Total 2006</b>	<b>620</b>	<b>148</b>
	<b>Total 2005</b>	<b>2 208</b>	<b>100</b>
	% d'évolution	-71,92	48,00
ITALIE	Général	26 142	1 333
	Agricole	41	2
	<b>Total 2006</b>	<b>26 183</b>	<b>1 335</b>
	<b>Total 2005*</b>	<b>27 877</b>	<b>1 764</b>
	% d'évolution	-6,08	-24,32
LETTONIE	Général	1 538	157
	Agricole	0	0
	<b>Total 2006</b>	<b>1 538</b>	<b>157</b>
	<b>Total 2005*</b>	<b>2 582</b>	<b>109</b>
	% d'évolution	-40,43	44,04
LIECHTENSTEIN	Général	292	143
	Agricole	0	0
	<b>Total 2006</b>	<b>292</b>	<b>143</b>
	<b>Total 2005</b>	<b>1 744</b>	<b>97</b>
	% d'évolution	-83,26	47,42
LITUANIE	Général	1 688	145
	Agricole	3	0
	<b>Total 2006</b>	<b>1 691</b>	<b>145</b>
	<b>Total 2005*</b>	<b>2 710</b>	<b>10</b>
	% d'évolution	-37,60	1350,00
LUXEMBOURG	Général	4 432	597
	Agricole	21	0
	<b>Total 2006</b>	<b>4 453</b>	<b>597</b>
	<b>Total 2005*</b>	<b>5 876</b>	<b>444</b>
	% d'évolution	-24,22	34,46
MALTE	Général	1 689	159
	Agricole	1	0
	<b>Total 2006</b>	<b>1 690</b>	<b>159</b>
	<b>Total 2005</b>	<b>2 755</b>	<b>101</b>
	% d'évolution	-38,66	57,43
NORVÈGE	Général	2 444	270
	Agricole	3	0
	<b>Total 2006</b>	<b>2 447</b>	<b>270</b>
	<b>Total 2005*</b>	<b>3 625</b>	<b>123</b>
	% d'évolution	-32,50	119,51
PAYS-BAS	Général	10 369	407
	Agricole	8	0
	<b>Total 2006</b>	<b>10 377</b>	<b>407</b>
	<b>Total 2005*</b>	<b>11 022</b>	<b>454</b>
	% d'évolution	-5,85	-10,35
POLOGNE	Général	7 981	303
	Agricole	34	1
	Spéciaux	0	1
	<b>Total 2006</b>	<b>8 015</b>	<b>305</b>
<b>Total 2005*</b>	<b>9 994</b>	<b>239</b>	
	% d'évolution	-19,80	27,62
PORTUGAL	Général	6 384	309
	Agricole	8	0
	<b>Total 2006</b>	<b>6 392</b>	<b>309</b>
	<b>Total 2005*</b>	<b>7 888</b>	<b>299</b>
	% d'évolution	-18,97	3,34

\* modification

Tableau n° 2006/97 (fin)

Missions et détachements de droit commun effectués en 2006 par des travailleurs salariés

Pays	Régime	Missions et détachements (formulaires E101)	
		Missions (durée inférieure à 3 mois)	Détachements (entre 3 mois et un an)
RÉPUBLIQUE TCHÈQUE	Général	5 815	207
	Agricole	12	0
	<b>Total 2006</b>	<b>5 827</b>	<b>207</b>
	<b>Total 2005*</b>	<b>6 550</b>	<b>195</b>
	% d'évolution	-11,04	6,15
ROYAUME-UNI	Général	20 793	1 014
	Agricole	47	22
	Spéciaux	0	2
	<b>Total 2006</b>	<b>20 840</b>	<b>1 038</b>
	<b>Total 2005*</b>	<b>25 118</b>	<b>1 068</b>
	% d'évolution	-17,03	-2,81
SLOVAQUIE	Général	3 103	270
	Agricole	5	0
	<b>Total 2006</b>	<b>3 108</b>	<b>270</b>
	<b>Total 2005*</b>	<b>5 162</b>	<b>389</b>
	% d'évolution	-39,79	-30,59
SLOVÉNIE	Général	2 351	215
	Agricole	0	0
	<b>Total 2006</b>	<b>2 351</b>	<b>215</b>
	<b>Total 2005*</b>	<b>3 434</b>	<b>158</b>
	% d'évolution	-31,54	36,08
SUÈDE	Général	6 510	343
	Agricole	4	0
	<b>Total 2006</b>	<b>6 514</b>	<b>343</b>
	<b>Total 2005*</b>	<b>9 118</b>	<b>176</b>
	% d'évolution	-28,56	94,89
SUISSE	Général	12 588	825
	Agricole	24	1
	Spéciaux	0	6
	<b>Total 2006</b>	<b>12 612</b>	<b>832</b>
	<b>Total 2005*</b>	<b>16 476</b>	<b>634</b>
	% d'évolution	-23,45	31,23
DONNÉES GÉOGRAPHIQUES NON PRÉCISÉES (1)	Général	50 274	2 374
	Agricole	5	0
	Spéciaux	0	0
	<b>Total 2006</b>	<b>50 279</b>	<b>2 374</b>
	<b>Total 2005*</b>	<b>75 727</b>	<b>3 349</b>
	% d'évolution	-33,60	-29,11
TOTAL GÉNÉRAL	Général	290 315	19 975
	Agricole	440	53
	Spéciaux	2	14
	<b>Total 2006</b>	<b>290 757</b>	<b>20 042</b>
	<b>Total 2005*</b>	<b>366 122</b>	<b>24 055</b>
	% d'évolution	-20,58	-16,68

\* modification

(1): lorsque la ventilation des données entre les différents pays n'est pas disponible.

Graphique n° 2006/40

Missions (durée inférieure à 3 mois) effectuées par des travailleurs salariés du régime général dans le cadre des règlements communautaires

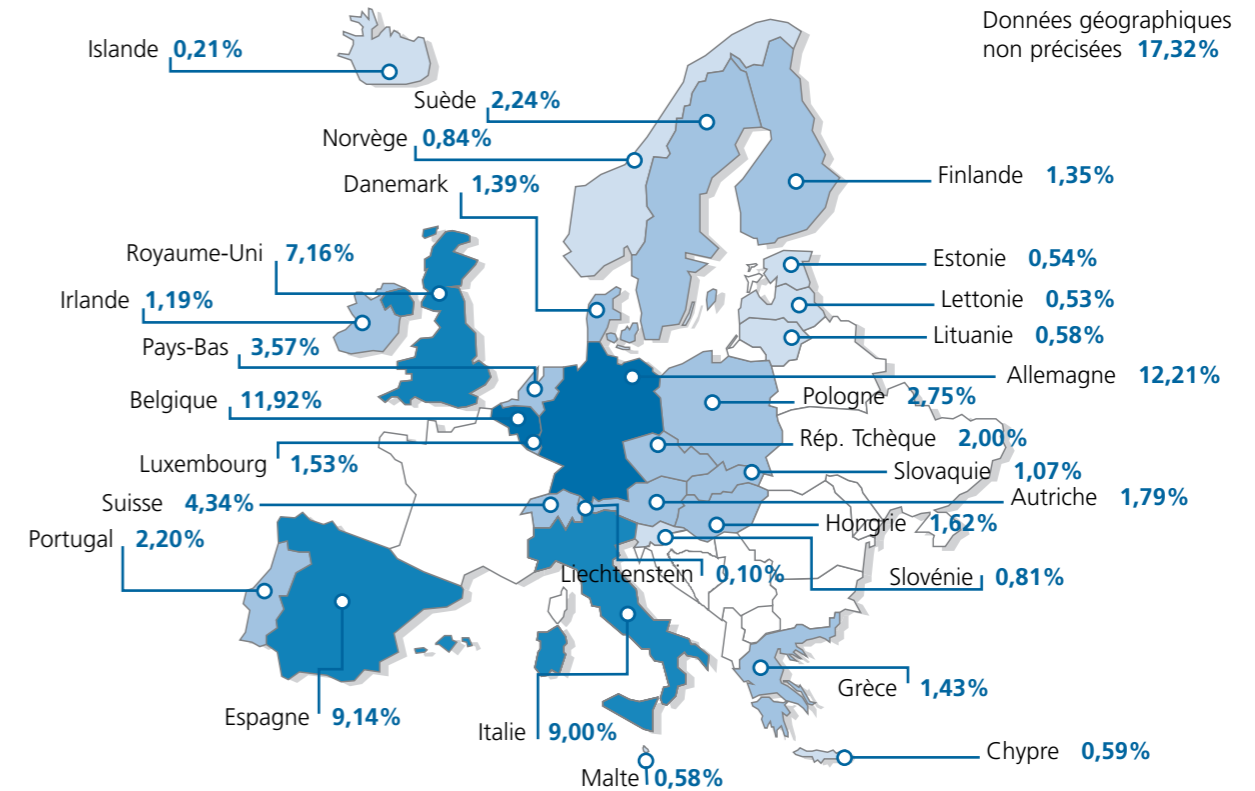

Graphique n° 2006/41

Détachements (entre 3 mois et un an) effectués par des travailleurs salariés du régime général dans le cadre des règlements communautaires

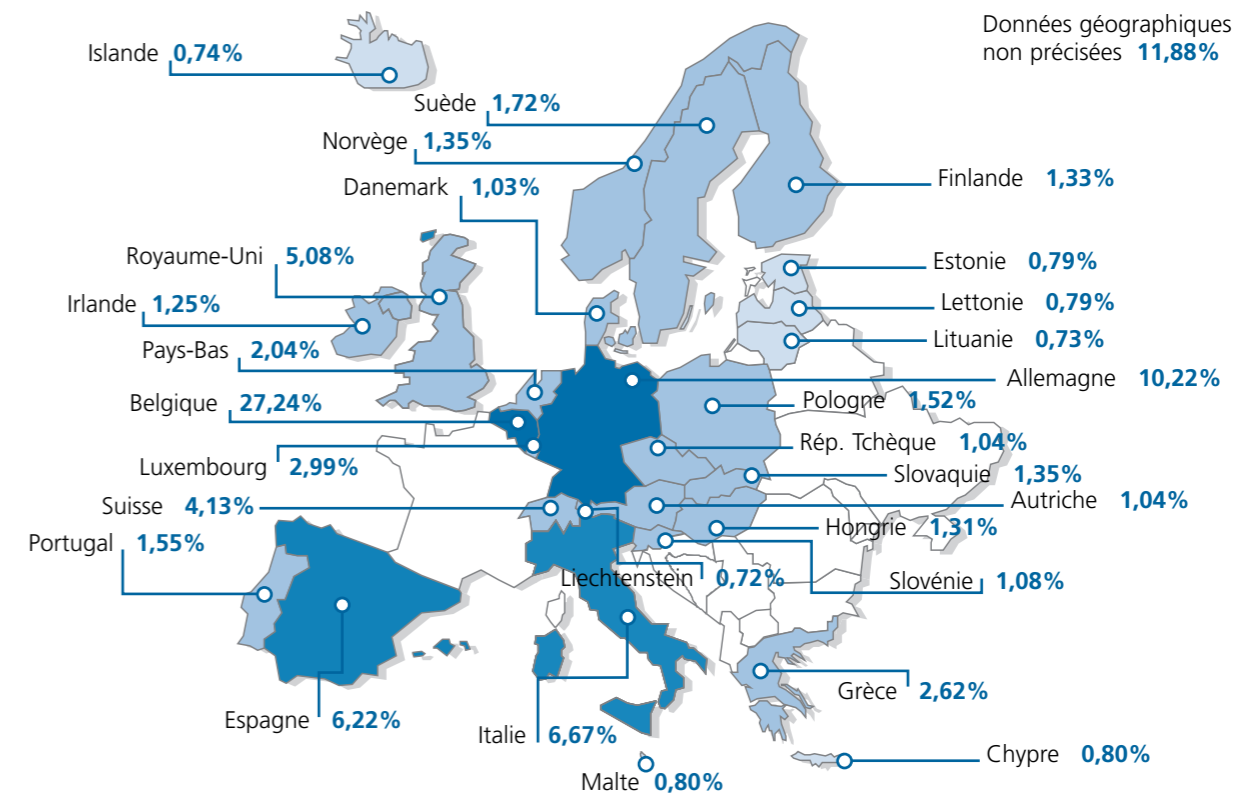





Répartition par régions françaises d'origine des missions effectuées dans le cadre des règlements communautaires

Graphique n° 2006/42

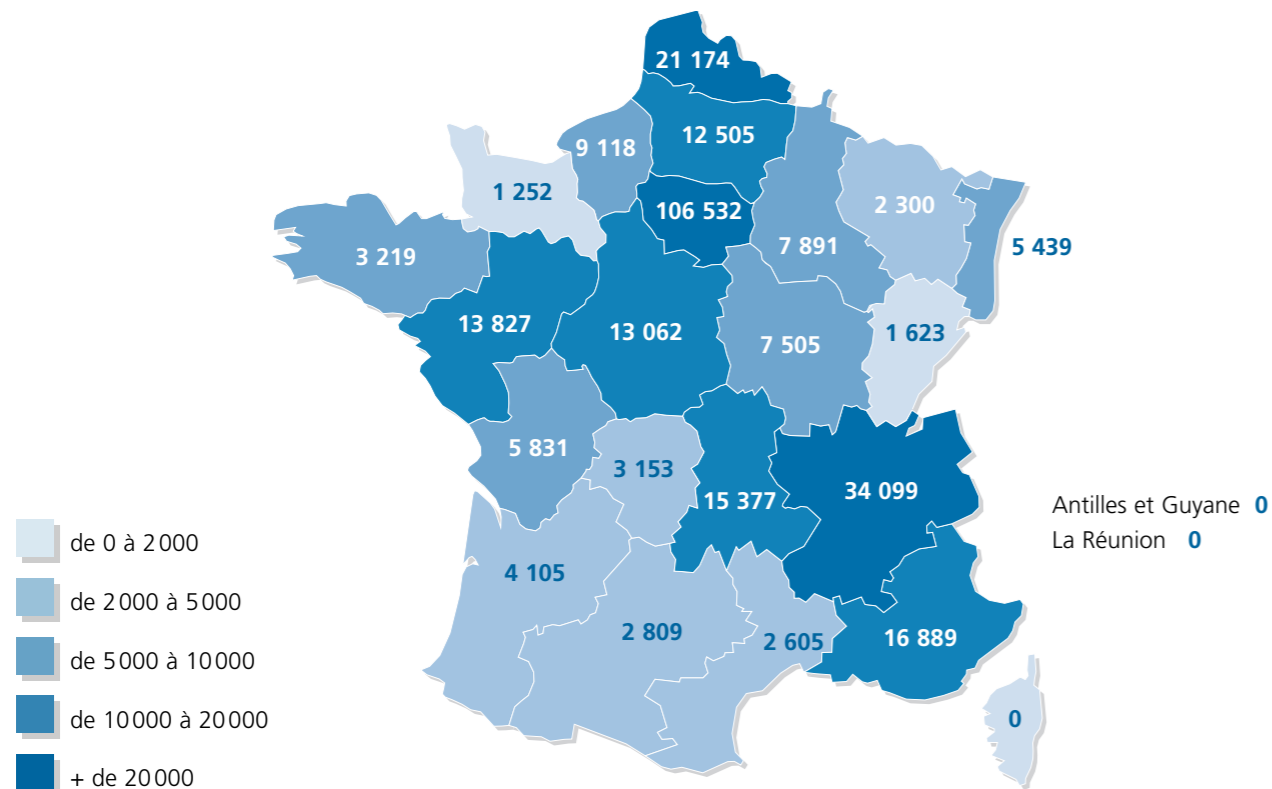

Répartition par régions françaises d'origine des détachements effectués dans le cadre des règlements communautaires

Graphique n° 2006/43

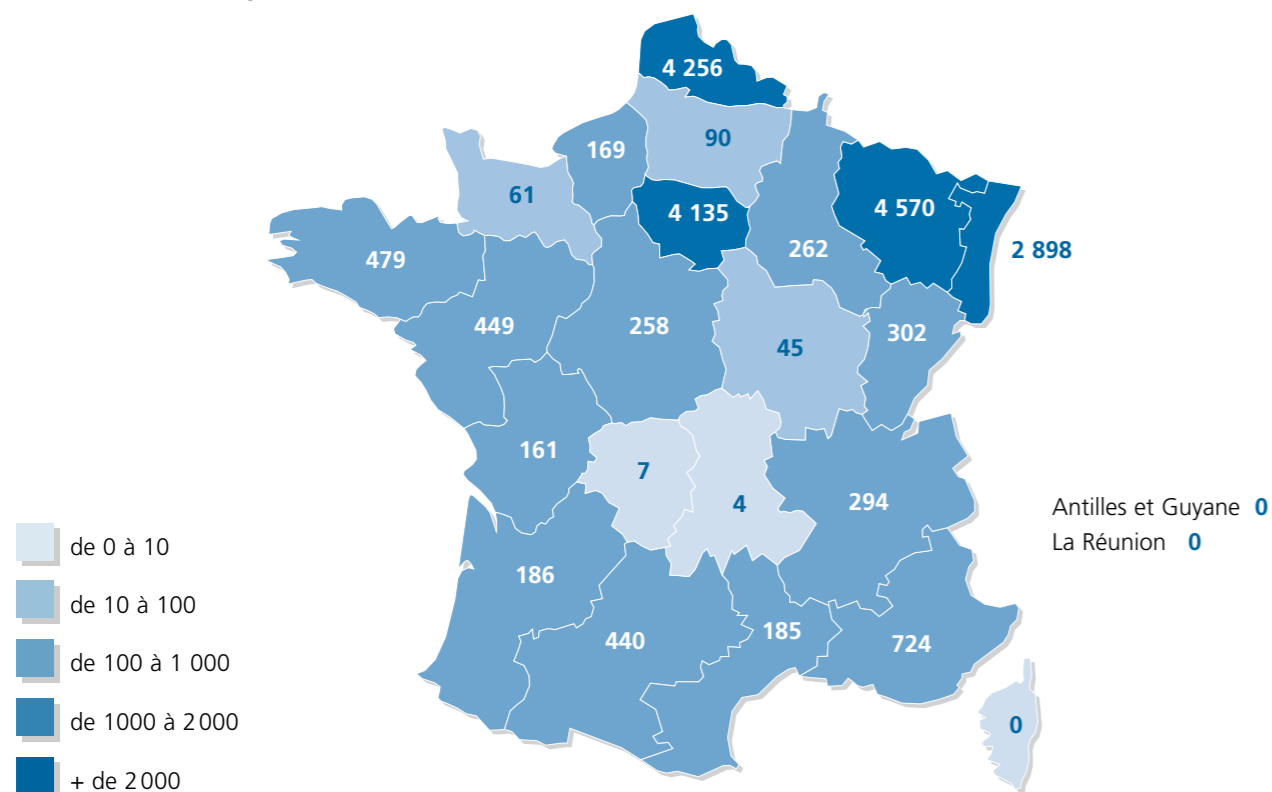

Missions et détachements de droit commun effectués en 2006 par des travailleurs non salariés

Tableau n° 2006/98

Pays	Régimes	Missions et détachements (formulaires E101)	
		Missions (durée inférieure à 3 mois)	Détachements (entre 3 mois et un an)
Allemagne	Non salariés agricoles	0	0
	Non salariés non agricoles	2	22
	<b>Total 2006</b>	<b>2</b>	<b>22</b>
	<b>Total 2005</b>	<b>92</b>	<b>55</b>
	% d'évolution	-97,83	-60,00
Autriche	Non salariés agricoles	0	0
	Non salariés non agricoles	0	0
	<b>Total 2006</b>	<b>0</b>	<b>0</b>
	<b>Total 2005</b>	<b>24</b>	<b>30</b>
	% d'évolution	-100,00	-100,00
Belgique	Non salariés agricoles	0	0
	Non salariés non agricoles	11	23
	<b>Total 2006</b>	<b>11</b>	<b>23</b>
	<b>Total 2005</b>	<b>25</b>	<b>52</b>
	% d'évolution	-56,00	-55,77
Chypre	Non salariés agricoles	0	0
	Non salariés non agricoles	0	0
	<b>Total 2006</b>	<b>0</b>	<b>0</b>
	<b>Total 2005</b>	<b>1</b>	<b>4</b>
	% d'évolution	-100,00	-100,00
Danemark	Non salariés agricoles	0	0
	Non salariés non agricoles	0	0
	<b>Total 2006</b>	<b>0</b>	<b>0</b>
	<b>Total 2005</b>	<b>1</b>	<b>4</b>
	% d'évolution	-100,00	-100,00
Espagne	Non salariés agricoles	0	0
	Non salariés non agricoles	9	5
	<b>Total 2006</b>	<b>9</b>	<b>5</b>
	<b>Total 2005</b>	<b>36</b>	<b>332</b>
	% d'évolution	-75,00	-98,49
Estonie	Non salariés agricoles	0	0
	Non salariés non agricoles	0	0
	<b>Total 2006</b>	<b>0</b>	<b>0</b>
	<b>Total 2005</b>	<b>1</b>	<b>0</b>
	% d'évolution	-100,00	-
Finlande	Non salariés agricoles	0	0
	Non salariés non agricoles	0	0
	<b>Total 2006</b>	<b>0</b>	<b>0</b>
	<b>Total 2005</b>	<b>3</b>	<b>0</b>
	% d'évolution	-100,00	-
Grèce	Non salariés agricoles	0	0
	Non salariés non agricoles	2	0
	<b>Total 2006</b>	<b>2</b>	<b>0</b>
	<b>Total 2005</b>	<b>35</b>	<b>59</b>
	% d'évolution	-94,29	-100,00
Hongrie	Non salariés agricoles	0	0
	Non salariés non agricoles	0	0
	<b>Total 2006</b>	<b>0</b>	<b>0</b>
	<b>Total 2005</b>	<b>6</b>	<b>3</b>
	% d'évolution	-100,00	-100,00
Irlande	Non salariés agricoles	0	0
	Non salariés non agricoles	3	0
	<b>Total 2006</b>	<b>3</b>	<b>0</b>
	<b>Total 2005</b>	<b>18</b>	<b>5</b>
	% d'évolution	-83,33	-100,00
Islande	Non salariés agricoles	0	0
	Non salariés non agricoles	0	0
	<b>Total 2006</b>	<b>0</b>	<b>0</b>
	<b>Total 2005</b>	<b>1</b>	<b>0</b>
	% d'évolution	-100,00	-
Italie	Non salariés agricoles	0	0
	Non salariés non agricoles	3	0
	<b>Total 2006</b>	<b>3</b>	<b>0</b>
	<b>Total 2005</b>	<b>93</b>	<b>137</b>
	% d'évolution	-96,77	-100,00
Lettonie	Non salariés agricoles	0	0
	Non salariés non agricoles	0	0
	<b>Total 2006</b>	<b>0</b>	<b>0</b>
	<b>Total 2005</b>	<b>1</b>	<b>0</b>
	% d'évolution	-100,00	-
Liechtenstein	Non salariés agricoles	0	0
	Non salariés non agricoles	0	0
	<b>Total 2006</b>	<b>0</b>	<b>0</b>
	<b>Total 2005</b>	<b>1</b>	<b>0</b>
	% d'évolution	-100,00	-
Lituanie	Non salariés agricoles	0	0
	Non salariés non agricoles	0	0
	<b>Total 2006</b>	<b>0</b>	<b>0</b>
	<b>Total 2005</b>	<b>1</b>	<b>0</b>
	% d'évolution	-100,00	-
Luxembourg	Non salariés agricoles	0	0
	Non salariés non agricoles	2	2
	<b>Total 2006</b>	<b>2</b>	<b>2</b>
	<b>Total 2005</b>	<b>5</b>	<b>2</b>
	% d'évolution	-60,00	0,00
Malte	Non salariés agricoles	0	0
	Non salariés non agricoles	0	0
	<b>Total 2006</b>	<b>0</b>	<b>0</b>
	<b>Total 2005</b>	<b>1</b>	<b>4</b>
	% d'évolution	-100,00	-100,00
Norvège	Non salariés agricoles	0	0
	Non salariés non agricoles	0	1
	<b>Total 2006</b>	<b>0</b>	<b>1</b>
	<b>Total 2005</b>	<b>7</b>	<b>1</b>
	% d'évolution	-100,00	0,00
Pays-Bas	Non salariés agricoles	0	0
	Non salariés non agricoles	2	1
	<b>Total 2006</b>	<b>2</b>	<b>1</b>
	<b>Total 2005</b>	<b>11</b>	<b>5</b>
	% d'évolution	-81,82	-80,00
Pologne	Non salariés agricoles	0	0
	Non salariés non agricoles	5	0
	<b>Total 2006</b>	<b>5</b>	<b>0</b>
	<b>Total 2005</b>	<b>1</b>	<b>31</b>
	% d'évolution	400,00	-100,00
Portugal	Non salariés agricoles	0	0
	Non salariés non agricoles	0	0
	<b>Total 2006</b>	<b>0</b>	<b>0</b>
	<b>Total 2005</b>	<b>70</b>	<b>27</b>
	% d'évolution	-100,00	-100,00



Tableau n° 2006/98 (fin)

## Missions et détachements de droit commun effectués en 2006 par des travailleurs non salariés

Pays	Régimes	Missions et détachements (formulaires E101)	
		Missions (durée inférieure à 3 mois)	Détachements (entre 3 mois et un an)
République tchèque	Non salariés agricoles	0	0
	Non salariés non agricoles	0	4
	<b>Total 2006</b>	<b>0</b>	<b>4</b>
	<b>Total 2005</b>	<b>3</b>	<b>3</b>
	% d'évolution	-100,00	33,33
Royaume-Uni	Non salariés agricoles	0	0
	Non salariés non agricoles	0	1
	<b>Total 2006</b>	<b>0</b>	<b>1</b>
	<b>Total 2005</b>	<b>59</b>	<b>20</b>
	% d'évolution	-100,00	-95,00
Slovaquie	Non salariés agricoles	0	0
	Non salariés non agricoles	0	0
	<b>Total 2006</b>	<b>0</b>	<b>0</b>
	<b>Total 2005</b>	<b>7</b>	<b>1</b>
	% d'évolution	-100,00	-100,00
Slovénie	Non salariés agricoles	0	0
	Non salariés non agricoles	0	0
	<b>Total 2006</b>	<b>0</b>	<b>0</b>
	<b>Total 2005</b>	<b>2</b>	<b>0</b>
	% d'évolution	-100,00	-
Suède	Non salariés agricoles	0	0
	Non salariés non agricoles	0	1
	<b>Total 2006</b>	<b>0</b>	<b>1</b>
	<b>Total 2005</b>	<b>2</b>	<b>0</b>
	% d'évolution	-100,00	-
Suisse	Non salariés agricoles	0	0
	Non salariés non agricoles	5	10
	<b>Total 2006</b>	<b>5</b>	<b>10</b>
	<b>Total 2005</b>	<b>5</b>	<b>739</b>
	% d'évolution	0,00	-98,65
Données géographiques non précisées (1)	Non salariés agricoles	0	0
	Non salariés non agricoles	0	0
	<b>Total 2006</b>	<b>0</b>	<b>0</b>
	<b>Total 2005</b>	<b>1</b>	<b>0</b>
	% d'évolution	-100,00	-
Total	Non salariés agricoles	0	0
	Non salariés non agricoles	44	70
	<b>Total 2006</b>	<b>44</b>	<b>70</b>
	<b>Total 2005</b>	<b>513</b>	<b>1 514</b>
	% d'évolution	-91,42	-95,38

(1): lorsque la ventilation des données entre les différents pays n'est pas disponible.

## La pluriactivité

Lorsque des travailleurs salariés résident en France et se déplacent régulièrement dans un des Etats membres de l'E.E.E. ou en Suisse et que le travail qu'ils y effectuent fait partie intégrante de leur activité, on peut considérer qu'ils exercent une activité de façon simultanée dans plusieurs pays.

Le formulaire E101 établi dans ce cas demeure valable tant que dure la situation de « pluriactivité ».

La pluriactivité s'exerce conformément aux dispositions des articles suivants :

**Article 14 § 2b) :** Personnes qui exercent une activité salariée sur le territoire de deux ou plusieurs Etats membres et résident en France ou ont leur employeur unique en France et ne résident pas sur le territoire de l'un des Etats où s'exerce leur activité.

**Article 14 quater a) :** Travailleur salarié sur le territoire français qui exerce une activité non salariée en Allemagne (dans un secteur autre qu'agricole), ainsi qu'au Luxembourg, ou bien en Estonie, Espagne, Chypre, Finlande, Suède, Islande et Norvège à condition toutefois qu'il ne réside pas dans un des Etats où il exerce son activité non salariée.

**Article 14 ter § 4 :** concerne le seul régime des marins

Tableau n° 2006/99

Nombre de formulaires E101 comptabilisés dans le cadre de la pluri-activité  
(travailleurs salariés)

Pays	Régimes	Missions et détachements (formulaires E101)		
		article 14 § 2b	article 14 quater a)	article 14 ter § 4
Allemagne	Général	403	0	0
	Agricole	0	0	0
	Minier	0	0	0
	<b>Total 2006</b>	<b>403</b>	<b>0</b>	<b>0</b>
	<b>Total 2005*</b>	<b>529</b>	<b>5</b>	<b>1</b>
	% d'évolution	-23,82	-100,00	-100,00
Autriche	Général	117	0	0
	Agricole	0	0	0
	Minier	0	0	0
	<b>Total 2006</b>	<b>117</b>	<b>0</b>	<b>0</b>
	<b>Total 2005*</b>	<b>109</b>	<b>0</b>	<b>0</b>
	% d'évolution	7,34	-	-
Belgique	Général	311	0	0
	Agricole	0	0	0
	Minier	0	0	0
	<b>Total 2006</b>	<b>311</b>	<b>0</b>	<b>0</b>
	<b>Total 2005*</b>	<b>290</b>	<b>13</b>	<b>0</b>
	% d'évolution	7,24	-100,00	-
Chypre	Général	115	0	0
	Agricole	0	0	0
	Minier	0	0	0
	<b>Total 2006</b>	<b>115</b>	<b>0</b>	<b>0</b>
	<b>Total 2005*</b>	<b>73</b>	<b>1</b>	<b>0</b>
	% d'évolution	57,53	-100,00	-
Danemark	Général	125	0	0
	Agricole	0	0	0
	Minier	0	0	0
	<b>Total 2006</b>	<b>125</b>	<b>0</b>	<b>0</b>
	<b>Total 2005*</b>	<b>88</b>	<b>0</b>	<b>0</b>
	% d'évolution	42,05	-	-
Espagne	Général	272	2	1
	Agricole	13	0	0
	Minier	0	0	0
	<b>Total 2006</b>	<b>285</b>	<b>2</b>	<b>1</b>
	<b>Total 2005*</b>	<b>341</b>	<b>0</b>	<b>0</b>
	% d'évolution	-16,42	-	-
Estonie	Général	115	0	0
	Agricole	0	0	0
	Minier	0	0	0
	<b>Total 2006</b>	<b>115</b>	<b>0</b>	<b>0</b>
	<b>Total 2005*</b>	<b>71</b>	<b>0</b>	<b>0</b>
	% d'évolution	61,97	-	-
Finlande	Général	210	0	0
	Agricole	0	0	0
	Minier	0	0	0
	<b>Total 2006</b>	<b>210</b>	<b>0</b>	<b>0</b>
	<b>Total 2005*</b>	<b>85</b>	<b>0</b>	<b>0</b>
	% d'évolution	147,06	-	-
Grèce	Général	119	0	0
	Agricole	0	0	0
	Minier	0	0	0
	<b>Total 2006</b>	<b>119</b>	<b>0</b>	<b>0</b>
	<b>Total 2005*</b>	<b>117</b>	<b>0</b>	<b>1</b>
	% d'évolution	1,71	-	-100,00
Hongrie	Général	120	0	0
	Agricole	0	0	0
	Minier	0	0	0
	<b>Total 2006</b>	<b>120</b>	<b>0</b>	<b>0</b>
	<b>Total 2005*</b>	<b>90</b>	<b>0</b>	<b>0</b>
	% d'évolution	33,33	-	-
Irlande	Général	142	0	0
	Agricole	0	0	0
	Minier	0	0	0
	<b>Total 2006</b>	<b>142</b>	<b>0</b>	<b>0</b>
	<b>Total 2005*</b>	<b>108</b>	<b>0</b>	<b>0</b>
	% d'évolution	31,48	-	-
Islande	Général	120	0	0
	Agricole	0	0	0
	Minier	0	0	0
	<b>Total 2006</b>	<b>120</b>	<b>0</b>	<b>0</b>
	<b>Total 2005</b>	<b>80</b>	<b>0</b>	<b>0</b>
	% d'évolution	50,00	-	-
Italie	Général	335	2	0
	Agricole	0	0	0
	Minier	0	0	0
	<b>Total 2006</b>	<b>335</b>	<b>2</b>	<b>0</b>
	<b>Total 2005*</b>	<b>366</b>	<b>0</b>	<b>0</b>
	% d'évolution	-8,47	-	-
Lettonie	Général	115	0	0
	Agricole	0	0	0
	Minier	0	0	0
	<b>Total 2006</b>	<b>115</b>	<b>0</b>	<b>0</b>
	<b>Total 2005*</b>	<b>74</b>	<b>0</b>	<b>0</b>
	% d'évolution	55,41	-	-
Liechtenstein	Général	113	0	0
	Agricole	0	0	0
	Minier	0	0	0
	<b>Total 2006</b>	<b>113</b>	<b>0</b>	<b>0</b>
	<b>Total 2005</b>	<b>71</b>	<b>0</b>	<b>0</b>
	% d'évolution	59,15	-	-
Lituanie	Général	116	0	0
	Agricole	0	0	0
	Minier	0	0	0
	<b>Total 2006</b>	<b>116</b>	<b>0</b>	<b>0</b>
	<b>Total 2005*</b>	<b>76</b>	<b>0</b>	<b>0</b>
	% d'évolution	52,63	-	-
Luxembourg	Général	177	0	0
	Agricole	0	0	0
	Minier	0	0	0
	<b>Total 2006</b>	<b>177</b>	<b>0</b>	<b>0</b>
	<b>Total 2005*</b>	<b>135</b>	<b>0</b>	<b>0</b>
	% d'évolution	31,11	-	-
Malte	Général	114	0	0
	Agricole	0	0	0
	Minier	0	0	0
	<b>Total 2006</b>	<b>114</b>	<b>0</b>	<b>0</b>
	<b>Total 2005*</b>	<b>73</b>	<b>0</b>	<b>0</b>
	% d'évolution	56,16	-	-
Norvège	Général	114	0	0
	Agricole	0	0	0
	Minier	0	0	0
	<b>Total 2006</b>	<b>114</b>	<b>0</b>	<b>0</b>
	<b>Total 2005*</b>	<b>107</b>	<b>0</b>	<b>0</b>
	% d'évolution	6,54	-	-
Pays-Bas	Général	221	0	0
	Agricole	1	0	0
	Minier	0	0	0
	<b>Total 2006</b>	<b>222</b>	<b>0</b>	<b>0</b>
	<b>Total 2005*</b>	<b>156</b>	<b>0</b>	<b>0</b>
	% d'évolution	42,31	-	-

\* modification

Tableau n° 2006/99 (fin)

Nombre de formulaires E101 comptabilisés dans le cadre de la pluri-activité  
(travailleurs salariés)

Pays	Régimes	Missions et détachements (formulaires E101)		
		article 14 § 2b	article 14 quater a)	article 14 ter § 4
Pologne	Général	130	0	0
	Agricole	0	0	0
	Minier	0	0	0
	<b>Total 2006</b>	<b>130</b>	<b>0</b>	<b>0</b>
	<b>Total 2005*</b>	<b>117</b>	<b>0</b>	<b>0</b>
	% d'évolution	11,11	-	-
Portugal	Général	207	0	0
	Agricole	0	0	0
	Minier	0	0	0
	<b>Total 2006</b>	<b>207</b>	<b>0</b>	<b>0</b>
	<b>Total 2005*</b>	<b>151</b>	<b>0</b>	<b>0</b>
	% d'évolution	37,09	-	-
République tchèque	Général	126	0	0
	Agricole	0	0	0
	Minier	0	0	0
	<b>Total 2006</b>	<b>126</b>	<b>0</b>	<b>0</b>
	<b>Total 2005*</b>	<b>114</b>	<b>0</b>	<b>1</b>
	% d'évolution	10,53	-	-100,00
Royaume-Uni	Général	224	1	0
	Agricole	0	0	0
	Minier	0	0	0
	<b>Total 2006</b>	<b>224</b>	<b>1</b>	<b>0</b>
	<b>Total 2005*</b>	<b>265</b>	<b>0</b>	<b>0</b>
	% d'évolution	-15,47	-	-
Slovaquie	Général	121	0	0
	Agricole	0	0	0
	Minier	0	0	0
	<b>Total 2006</b>	<b>121</b>	<b>0</b>	<b>0</b>
	<b>Total 2005*</b>	<b>84</b>	<b>0</b>	<b>0</b>
	% d'évolution	44,05	-	-
Slovénie	Général	122	0	0
	Agricole	0	0	0
	Minier	0	0	0
	<b>Total 2006</b>	<b>122</b>	<b>0</b>	<b>0</b>
	<b>Total 2005*</b>	<b>82</b>	<b>0</b>	<b>0</b>
	% d'évolution	48,78	-	-
Suède	Général	206	0	0
	Agricole	0	0	0
	Minier	0	0	0
	<b>Total 2006</b>	<b>206</b>	<b>0</b>	<b>0</b>
	<b>Total 2005*</b>	<b>86</b>	<b>0</b>	<b>0</b>
	% d'évolution	139,53	-	-
Suisse	Général	169	2	0
	Agricole	0	0	0
	Minier	0	0	0
	<b>Total 2006</b>	<b>169</b>	<b>2</b>	<b>0</b>
	<b>Total 2005*</b>	<b>245</b>	<b>0</b>	<b>0</b>
	% d'évolution	-31,02	-	-
Données géographiques non précisées (1)	Général	159	0	0
	Agricole	0	0	0
	Minier	0	0	0
	<b>Total 2006</b>	<b>159</b>	<b>0</b>	<b>0</b>
	<b>Total 2005*</b>	<b>158</b>	<b>0</b>	<b>0</b>
	% d'évolution	0,63	-	-
Total général	Général	4 938	7	1
	Agricole	14	0	0
	Minier	0	0	0
	<b>Total 2006</b>	<b>4 952</b>	<b>7</b>	<b>1</b>
	<b>Total 2005*</b>	<b>4 341</b>	<b>19</b>	<b>3</b>
	% d'évolution	14,08	-63,16	-66,67

\* modification

(1) : lorsque la ventilation des données entre les différents pays n'est pas disponible.



### Le détachement exceptionnel

2 cas peuvent se présenter dans le cadre des règlements communautaires :

#### La prolongation au-delà d'une période d'une année et dans la limite de deux

Le maintien d'affiliation à la législation de l'Etat d'emploi habituel est **soumis à l'autorisation préalable de l'autorité compétente** ou de l'institution désignée à cet effet de l'Etat membre **sur le territoire duquel l'intéressé est détaché**.

Cette prolongation peut être admise lorsque la durée du travail à effectuer se prolonge en raison de circonstances imprévisibles au-delà de la durée initialement prévue.

Il appartient à l'employeur ou au travailleur non salarié de demander la prolongation du détachement au moyen du formulaire E 102, directement à l'autorité administrative compétente de l'Etat sur le territoire duquel le travailleur est détaché ou à l'institution désignée à cet effet par l'autorité administrative, le CLEISS en ce qui concerne la France.

#### Le détachement exceptionnel dans le cadre de l'article 17 du règlement (CEE) n° 1408/71

Dans ce cas, le maintien d'affiliation à la législation du pays habituel d'emploi est **soumis à l'autorisation préalable et conjointe des autorités compétentes des deux Etats** en cause (pour la France, le CLEISS ou dans certains cas, le ministère chargé de la sécurité sociale).

Tableau n° 2006/100

Pays	Personnes travaillant en France et maintenues à la législation de l'Etat concerné		Personnes travaillant dans l'Etat concerné et maintenues à la législation française
	formulaire E102	selon l'article 17	
ALLEMAGNE	192	607	235
AUTRICHE	3	26	14
BELGIQUE	164	234	292
CHYPRE	0	0	1
DANEMARK	4	35	1
ESPAGNE	84	268	191
ESTONIE	0	1	0
FINLANDE	0	47	34
GRÈCE	0	0	17
HONGRIE	13	2	41
IRLANDE	0	24	12
ISLANDE	0	1	0
ITALIE	84	185	233
LETTONIE	0	1	4
LIECHTENSTEIN	0	0	0
LITUANIE	0	0	0

Pays	Personnes travaillant en France et maintenues à la législation de l'Etat concerné		Personnes travaillant dans l'Etat concerné et maintenues à la législation française
	formulaire E102	selon l'article 17	
LUXEMBOURG	60	23	30
MALTE	0	0	0
NORVÈGE	0	19	29
PAYS-BAS	0	121	70
POLOGNE	182	26	30
PORTUGAL	8	33	25
RÉP. TCHÈQUE	1	9	60
ROYAUME-UNI	13	639	176
SLOVAQUIE	0	1	20
SLOVÉNIE	2	1	3
SUÈDE	5	31	17
SUISSE	18	88	248
<b>TOTAL 2005</b>	<b>833</b>	<b>2 422</b>	<b>1 783</b>
<b>TOTAL 2004</b>	<b>528</b>	<b>3 389</b>	<b>2 018</b>
% d'évolution	57,77	-28,53	-11,65



## CONVENTIONS BILATÉRALES

Actuellement, 35 Etats (ou Etats fédérés) et 3 territoires d'outre mer ont signé une convention de sécurité sociale (ou un accord de coordination) avec la France.

Il s'agit de : Algérie, Andorre, Bénin, Bosnie-Herzégovine, Cameroun, Canada, Cap-Vert, Chili, Congo, Côte d'Ivoire, Croatie, Etats-Unis, Gabon, Guernesey-Aurigny-Herm-Jethou, Israël, Jersey, Macédoine, Madagascar, Mali, Maroc, Mauritanie, Monaco, Niger, Philippines, Québec, Roumanie, Saint-Marin, Sénégal, Serbie et Monténégro, Togo, Tunisie, Turquie, Mayotte, la Nouvelle Calédonie et la Polynésie française.

Les modalités de détachement dans un de ces Etats résultent des dispositions propres à chaque convention. Il n'existe pas de règles uniformes, notamment en terme de durée maximale d'un détachement (cette durée varie de 6 mois à 5 ans selon les conventions) et de possibilité de prolongation (cf. tableau récapitulatif page 200 et 201).

Par ailleurs, ces dispositions s'appliquent, en principe, uniquement si le salarié a la nationalité française ou celle de l'Etat co-signataire de la convention, mais certaines conventions s'appliquent quelle que soit la nationalité du salarié (Andorre, Canada, Chili, Etats-Unis, Monaco et Philippines).



Tableau n° 2006/101

Missions et détachements effectués en 2006 par des travailleurs salariés

Pays	Régimes	Missions et détachements			
		Missions (durée inférieure à 3 mois)	Détachements (entre 3 mois et un an)	Détachements (entre 1 et 2 ans)	Détachements (entre 2 et 3 ans)
Algérie	Général	5 817	122	29	10
	Agricole	0	0	0	0
	Spéciaux	0	1	0	4
	<b>Total 2006</b>	<b>5 817</b>	<b>123</b>	<b>29</b>	<b>14</b>
	<b>Total 2005</b>	<b>5 203</b>	<b>169</b>	<b>32</b>	<b>13</b>
	% d'évolution	11,80	-27,22	-9,38	7,69
Andorre	Général	787	57	2	2
	Agricole	0	0	0	0
	<b>Total 2006</b>	<b>787</b>	<b>57</b>	<b>2</b>	<b>2</b>
	<b>Total 2005</b>	<b>623</b>	<b>92</b>	<b>23</b>	<b>0</b>
	% d'évolution	26,32	-38,04	-91,30	-
Bénin	Général	351	8	0	0
	Agricole	0	0	0	0
	<b>Total 2006</b>	<b>351</b>	<b>8</b>	<b>0</b>	<b>0</b>
	<b>Total 2005</b>	<b>363</b>	<b>12</b>	<b>0</b>	<b>0</b>
	% d'évolution	-3,31	-33,33	-	-
Bosnie-Herzégovine	Général	234	9	2	2
	Agricole	0	0	0	0
	Spéciaux	0	0	0	1
	<b>Total 2006</b>	<b>234</b>	<b>9</b>	<b>2</b>	<b>3</b>
<b>Total 2005</b>	<b>83</b>	<b>23</b>	<b>0</b>	<b>0</b>	
	% d'évolution	181,93	-60,87	-	-
Cameroun	Général	796	14	0	0
	Agricole	1	0	0	0
	<b>Total 2006</b>	<b>797</b>	<b>14</b>	<b>0</b>	<b>0</b>
	<b>Total 2005</b>	<b>911</b>	<b>20</b>	<b>1</b>	<b>0</b>
	% d'évolution	-12,51	-30,00	-100,00	-
Canada	Général	4 878	102	6	6
	Agricole	18	28	0	0
	Spéciaux	0	1	0	0
	<b>Total 2006</b>	<b>4 896</b>	<b>131</b>	<b>6</b>	<b>6</b>
	<b>Total 2005</b>	<b>4 206</b>	<b>94</b>	<b>16</b>	<b>3</b>
	% d'évolution	16,41	39,36	-62,50	100,00
Cap vert	Général	47	6	0	0
	Agricole	0	0	0	0
	<b>Total 2006</b>	<b>47</b>	<b>6</b>	<b>0</b>	<b>0</b>
	<b>Total 2005</b>	<b>47</b>	<b>1</b>	<b>1</b>	<b>0</b>
	% d'évolution	0,00	500,00	-100,00	-
Chili	Général	617	26	1	0
	Agricole	4	0	0	0
	<b>Total 2006</b>	<b>621</b>	<b>26</b>	<b>1</b>	<b>0</b>
	<b>Total 2005</b>	<b>600</b>	<b>15</b>	<b>7</b>	<b>3</b>
	% d'évolution	3,50	73,33	-85,71	-100,00
Congo	Général	541	51	5	1
	Agricole	0	0	0	0
	<b>Total 2006</b>	<b>541</b>	<b>51</b>	<b>5</b>	<b>1</b>
	<b>Total 2005</b>	<b>661</b>	<b>39</b>	<b>4</b>	<b>0</b>
	% d'évolution	-18,15	30,77	25,00	-
Côte d'Ivoire	Général	611	22	2	0
	Agricole	3	2	0	0
	<b>Total 2006</b>	<b>614</b>	<b>24</b>	<b>2</b>	<b>0</b>
	<b>Total 2005</b>	<b>742</b>	<b>24</b>	<b>4</b>	<b>0</b>
	% d'évolution	-17,25	0,00	-50,00	-
Croatie	Général	840	55	7	0
	Agricole	0	0	0	0
	<b>Total 2006</b>	<b>840</b>	<b>55</b>	<b>7</b>	<b>0</b>
	<b>Total 2005</b>	<b>662</b>	<b>146</b>	<b>1</b>	<b>0</b>
	% d'évolution	26,89	-62,33	600,00	-



Tableau n° 2006/101 (suite)

Missions et détachements effectués en 2006 par des travailleurs salariés

Pays	Régimes	Missions et détachements			
		Missions (durée inférieure à 3 mois)	Détachements (entre 3 mois et un an)	Détachements (entre 1 et 2 ans)	Détachements (entre 2 et 3 ans)
Etats-Unis	Général	26 288	588	95	41
	Agricole	21	12	0	0
	Spéciaux	0	0	5	12
	<b>Total 2006</b>	<b>26 309</b>	<b>600</b>	<b>100</b>	<b>53</b>
	<b>Total 2005</b>	<b>24 198</b>	<b>737</b>	<b>130</b>	<b>69</b>
	% d'évolution	8,72	-18,59	-23,08	-23,19
Gabon	Général	974	19	5	0
	Agricole	1	0	0	0
	Spéciaux	0	1	0	0
	<b>Total 2006</b>	<b>975</b>	<b>20</b>	<b>5</b>	<b>0</b>
<b>Total 2005</b>	<b>744</b>	<b>21</b>	<b>4</b>	<b>1</b>	
	% d'évolution	31,05	-4,76	25,00	-100,00
Guernesey	Général	0	0	0	0
	Agricole	0	0	0	0
	<b>Total 2006</b>	<b>0</b>	<b>0</b>	<b>0</b>	<b>0</b>
	<b>Total 2005</b>	<b>7</b>	<b>0</b>	<b>0</b>	<b>0</b>
	% d'évolution	-100,00	-	-	-
Aurigny	Général	0	0	0	0
	Agricole	0	0	0	0
	<b>Total 2006</b>	<b>0</b>	<b>0</b>	<b>0</b>	<b>0</b>
	<b>Total 2005</b>	<b>1</b>	<b>0</b>	<b>0</b>	<b>0</b>
	% d'évolution	-100,00	-	-	-
Herm	Général	0	0	0	0
	Agricole	0	0	0	0
	<b>Total 2006</b>	<b>0</b>	<b>0</b>	<b>0</b>	<b>0</b>
	<b>Total 2005</b>	<b>2</b>	<b>0</b>	<b>0</b>	<b>0</b>
	% d'évolution	-100,00	-	-	-
Jethou	Général	3	0	0	0
	Agricole	0	0	0	0
	<b>Total 2006</b>	<b>3</b>	<b>0</b>	<b>0</b>	<b>0</b>
	<b>Total 2005</b>	<b>1</b>	<b>0</b>	<b>0</b>	<b>0</b>
	% d'évolution	200,00	-	-	-
Israël	Général	1 177	37	1	2
	Agricole	0	0	0	0
	<b>Total 2006</b>	<b>1 177</b>	<b>37</b>	<b>1</b>	<b>2</b>
	<b>Total 2005</b>	<b>1 123</b>	<b>71</b>	<b>2</b>	<b>2</b>
	% d'évolution	4,81	-47,89	-50,00	0,00
Jersey	Général	45	0	0	0
	Agricole	0	0	0	0
	<b>Total 2006</b>	<b>45</b>	<b>0</b>	<b>0</b>	<b>0</b>
	<b>Total 2005</b>	<b>74</b>	<b>2</b>	<b>0</b>	<b>0</b>
	% d'évolution	-39,19	-100,00	-	-
Macédoine	Général	142	5	0	0
	Agricole	0	0	0	0
	<b>Total 2006</b>	<b>10</b>	<b>5</b>	<b>0</b>	<b>0</b>
	<b>Total 2005</b>	<b>74</b>	<b>12</b>	<b>0</b>	<b>0</b>
	% d'évolution	-86,49	-58,33	-	-
Madagascar	Général	763	14	7	0
	Agricole	0	0	0	0
	<b>Total 2006</b>	<b>763</b>	<b>14</b>	<b>7</b>	<b>0</b>
	<b>Total 2005</b>	<b>708</b>	<b>22</b>	<b>1</b>	<b>1</b>
	% d'évolution	7,77	-36,36	600,00	-100,00
Mali	Général	804	10	1	0
	Agricole	0	0	0	0
	<b>Total 2006</b>	<b>804</b>	<b>10</b>	<b>1</b>	<b>0</b>
	<b>Total 2005</b>	<b>809</b>	<b>24</b>	<b>1</b>	<b>3</b>
	% d'évolution	-0,62	-58,33	0,00	-100,00



Tableau n° 2006/101 (suite)

Missions et détachements effectués en 2006 par des travailleurs salariés

Pays	Régimes	Missions et détachements			
		Missions (durée inférieure à 3 mois)	Détachements (entre 3 mois et un an)	Détachements (entre 1 et 2 ans)	Détachements (entre 2 et 3 ans)
Maroc	Général	9 430	568	68	57
	Agricole	14	6	0	1
	Spéciaux	0	1	0	0
	<b>Total 2006</b>	<b>9 444</b>	<b>575</b>	<b>68</b>	<b>58</b>
	<b>Total 2005</b>	<b>7 672</b>	<b>424</b>	<b>56</b>	<b>71</b>
	% d'évolution	23,10	35,61	21,43	-18,31
Mauritanie	Général	547	10	1	0
	Agricole	2	0	0	0
	<b>Total 2006</b>	<b>549</b>	<b>10</b>	<b>1</b>	<b>0</b>
	<b>Total 2005*</b>	<b>530</b>	<b>12</b>	<b>2</b>	<b>2</b>
		% d'évolution	3,58	-16,67	-50,00
Mayotte	Général	114	6	1	1
	Agricole	0	0	0	0
	<b>Total 2006</b>	<b>114</b>	<b>6</b>	<b>1</b>	<b>1</b>
	<b>Total 2005</b>	<b>125</b>	<b>5</b>	<b>0</b>	<b>1</b>
		% d'évolution	-8,80	20,00	-
Monaco	Général	591	705	3	0
	Agricole	0	0	0	0
	<b>Total 2006</b>	<b>591</b>	<b>705</b>	<b>3</b>	<b>0</b>
	<b>Total 2005</b>	<b>618</b>	<b>685</b>	<b>30</b>	<b>0</b>
		% d'évolution	-4,37	2,92	-90,00
Niger	Général	466	51	2	0
	Agricole	0	0	0	0
	<b>Total 2006</b>	<b>466</b>	<b>51</b>	<b>2</b>	<b>0</b>
	<b>Total 2005</b>	<b>518</b>	<b>31</b>	<b>4</b>	<b>0</b>
		% d'évolution	-10,04	64,52	-50,00
Nouvelle Calédonie	Général	347	125	31	3
	Agricole	0	0	0	0
	<b>Total 2006</b>	<b>347</b>	<b>125</b>	<b>31</b>	<b>3</b>
	<b>Total 2005</b>	<b>443</b>	<b>138</b>	<b>14</b>	<b>1</b>
		% d'évolution	-21,67	-9,42	121,43
Philippines	Général	375	4	0	0
	Agricole	0	0	0	0
	<b>Total 2006</b>	<b>375</b>	<b>4</b>	<b>0</b>	<b>0</b>
	<b>Total 2005</b>	<b>517</b>	<b>10</b>	<b>0</b>	<b>0</b>
		% d'évolution	-27,47	-60,00	-
Polynésie française	Général	258	89	7	13
	Agricole	0	0	0	0
	<b>Total 2006</b>	<b>258</b>	<b>89</b>	<b>7</b>	<b>13</b>
	<b>Total 2005</b>	<b>353</b>	<b>126</b>	<b>17</b>	<b>15</b>
		% d'évolution	-26,91	-29,37	-58,82
Québec	Général	596	134	2	1
	Agricole	10	2	1	0
	<b>Total 2006</b>	<b>606</b>	<b>136</b>	<b>3</b>	<b>1</b>
	<b>Total 2005*</b>	<b>700</b>	<b>112</b>	<b>1</b>	<b>2</b>
		% d'évolution	-13,43	21,43	200,00
Roumanie	Général	4 278	139	12	16
	Agricole	1	0	0	0
	<b>Total 2006</b>	<b>4 279</b>	<b>139</b>	<b>12</b>	<b>16</b>
	<b>Total 2005*</b>	<b>4 065</b>	<b>247</b>	<b>38</b>	<b>25</b>
		% d'évolution	5,26	-43,72	-68,42
Saint-Marin	Général	12	0	0	0
	Agricole	0	0	0	0
	<b>Total 2006</b>	<b>12</b>	<b>0</b>	<b>0</b>	<b>0</b>
	<b>Total 2005</b>	<b>26</b>	<b>0</b>	<b>0</b>	<b>0</b>
		% d'évolution	-53,85	-	-

\* modification

Tableau n° 2006/101 (fin)

Missions et détachements effectués en 2006 par des travailleurs salariés

Pays	Régimes	Missions et détachements			
		Missions (durée inférieure à 3 mois)	Détachements (entre 3 mois et un an)	Détachements (entre 1 et 2 ans)	Détachements (entre 2 et 3 ans)
Sénégal	Général	1 501	162	7	8
	Agricole	15	0	0	0
	<b>Total 2006</b>	<b>1 516</b>	<b>162</b>	<b>7</b>	<b>8</b>
	<b>Total 2005</b>	<b>1 640</b>	<b>101</b>	<b>4</b>	<b>8</b>
		% d'évolution	-7,56	60,40	75,00
Serbie Monténégro	Général	763	7	1	0
	Agricole	2	0	0	0
	<b>Total 2006</b>	<b>765</b>	<b>7</b>	<b>1</b>	<b>0</b>
	<b>Total 2005</b>	<b>570</b>	<b>12</b>	<b>4</b>	<b>5</b>
		% d'évolution	34,21	-41,67	-75,00
Togo	Général	258	4	0	0
	Agricole	0	0	0	0
	<b>Total 2006</b>	<b>258</b>	<b>4</b>	<b>0</b>	<b>0</b>
	<b>Total 2005</b>	<b>326</b>	<b>4</b>	<b>2</b>	<b>1</b>
		% d'évolution	-20,86	0,00	-100,00
Tunisie	Général	6 677	352	33	43
	Agricole	14	1	1	0
	Spéciaux	0	0	1	0
	<b>Total 2006</b>	<b>6 691</b>	<b>353</b>	<b>35</b>	<b>43</b>
	<b>Total 2005*</b>	<b>5 062</b>	<b>289</b>	<b>50</b>	<b>55</b>
	% d'évolution	32,18	22,15	-30,00	-21,82
Turquie	Général	4 364	155	15	10
	Agricole	2	0	0	0
	Spéciaux	0	0	0	1
	<b>Total 2006</b>	<b>4 366</b>	<b>155</b>	<b>15</b>	<b>11</b>
	<b>Total 2005*</b>	<b>3 928</b>	<b>142</b>	<b>5</b>	<b>9</b>
	% d'évolution	11,15	9,15	200,00	22,22
Hors EEE non distinguées (1)	Général	8 440	146	3	0
	Agricole	15	0	0	0
	<b>Total 2006</b>	<b>8 455</b>	<b>146</b>	<b>3</b>	<b>0</b>
	<b>Total 2005</b>	<b>12 155</b>	<b>80</b>	<b>7</b>	<b>2</b>
		% d'évolution	-30,44	82,50	-57,14
Total général	Général	84 732	3 802	349	216
	Agricole	123	51	2	1
	Spéciaux	0	4	6	18
	<b>Total 2006</b>	<b>84 855</b>	<b>3 857</b>	<b>357</b>	<b>235</b>
	<b>Total 2005*</b>	<b>81 090</b>	<b>3 942</b>	<b>461</b>	<b>292</b>
	% d'évolution	4,64	-2,16	-22,56	-19,52

\*modification

(1): lorsque la ventilation des données entre les différents pays n' est pas disponible.



Graphique n° 2006/44

Missions (durée inférieure à trois mois) effectuées en 2006 dans un pays ayant signé une convention de sécurité sociale ou un accord de coordination avec la France

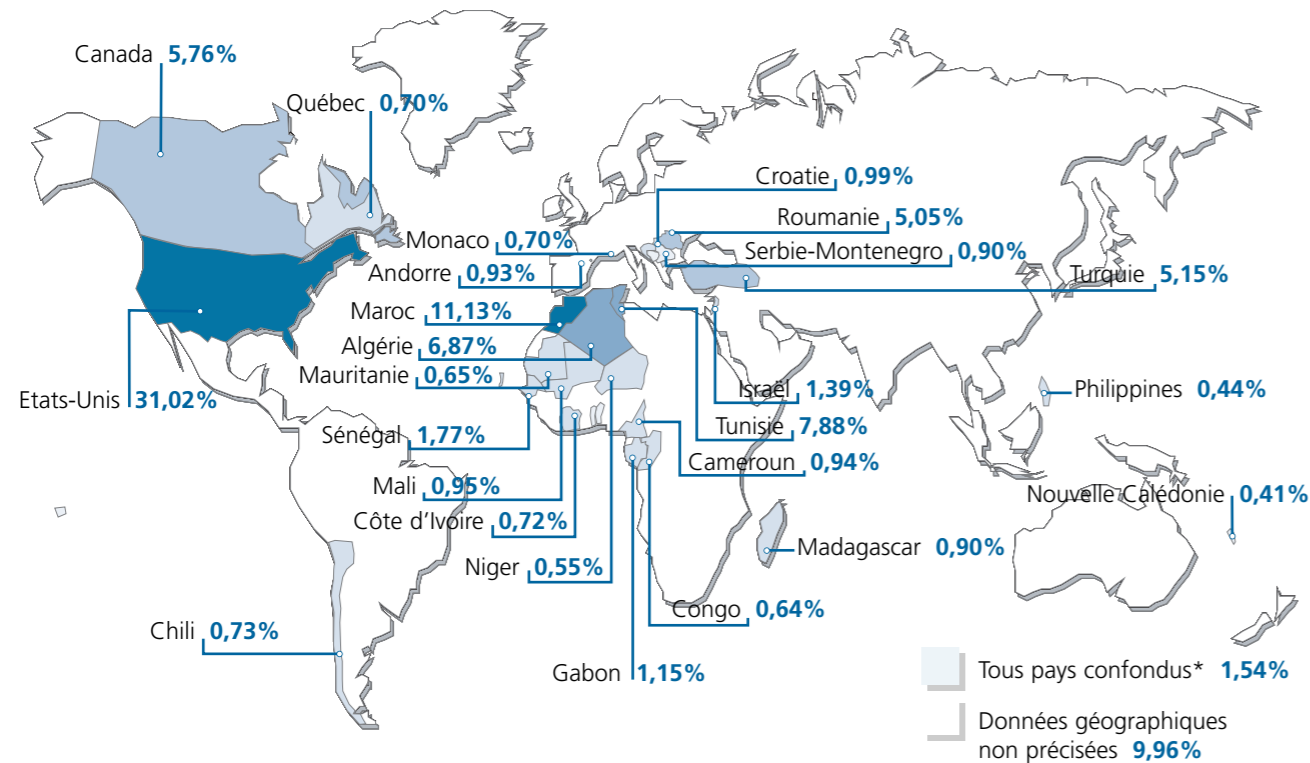

\* Correspondant aux pays suivants : Jersey, Macédoine, Cap-Vert, Aurigny, Herm, Jethou, Guernesey, Togo, Saint Marin, Polynésie française, Mayotte, Bénin, Bosnie Herzégovine.

Graphique n° 2006/45

Répartition par régions françaises d'origine des missions et détachements effectués en 2006 dans un pays ayant signé une convention de sécurité sociale ou un accord de coordination avec la France



Tableau n° 2006/102

Missions et détachements de droit commun effectués en 2006 par des travailleurs non salariés

Pays	Régimes	Missions et détachements			
		Missions (durée inférieure à 3 mois)	Détachements (entre 3 mois et un an)	Détachements (entre 1 et 2 ans)	Détachements (entre 2 et 3 ans)
Canada	Non sal. Agricoles	0	0	0	0
	Non sal. Non agricoles	0	2	3	0
	<b>Total 2006</b>	<b>0</b>	<b>2</b>	<b>3</b>	<b>0</b>
	<b>Total 2005</b>	<b>0</b>	<b>2</b>	<b>0</b>	<b>0</b>
	% d'évolution	-	0,00	-	-
Chili	Non sal. Agricoles	0	0	0	0
	Non sal. Non agricoles	0	0	0	0
	<b>Total 2006</b>	<b>0</b>	<b>0</b>	<b>0</b>	<b>0</b>
	<b>Total 2005</b>	<b>1</b>	<b>0</b>	<b>0</b>	<b>0</b>
	% d'évolution	-100,00	-	-	-
Etats-Unis	Non sal. Agricoles	0	0	0	0
	Non sal. Non agricoles	0	5	2	0
	<b>Total 2006</b>	<b>0</b>	<b>5</b>	<b>2</b>	<b>0</b>
	<b>Total 2005</b>	<b>2</b>	<b>4</b>	<b>2</b>	<b>0</b>
	% d'évolution	-100,00	25,00	0,00	-
Mayotte	Non sal. Agricoles	0	0	0	0
	Non sal. Non agricoles	0	0	0	0
	<b>Total 2006</b>	<b>0</b>	<b>0</b>	<b>0</b>	<b>0</b>
	<b>Total 2005</b>	<b>0</b>	<b>0</b>	<b>0</b>	<b>0</b>
	% d'évolution	-	-	-	-
Nouvelle Calédonie	Non sal. Agricoles	0	0	0	0
	Non sal. Non agricoles	0	0	0	1
	<b>Total 2006</b>	<b>0</b>	<b>0</b>	<b>0</b>	<b>1</b>
	<b>Total 2005</b>	<b>1</b>	<b>1</b>	<b>1</b>	<b>0</b>
	% d'évolution	-100,00	-100,00	-100,00	-
Polynésie française	Non sal. Agricoles	0	0	0	0
	Non sal. Non agricoles	3	0	0	0
	<b>Total 2006</b>	<b>3</b>	<b>0</b>	<b>0</b>	<b>0</b>
	<b>Total 2005</b>	<b>0</b>	<b>0</b>	<b>0</b>	<b>0</b>
	% d'évolution	-	-	-	-
Québec	Non sal. Agricoles	0	0	0	0
	Non sal. Non agricoles	1	11	1	1
	<b>Total 2006</b>	<b>1</b>	<b>11</b>	<b>1</b>	<b>1</b>
	<b>Total 2005</b>	<b>1</b>	<b>4</b>	<b>3</b>	<b>0</b>
	% d'évolution	0,00	175,00	-66,67	-
Données géographiques non précisées (1)	Non sal. Agricoles	1	0	0	0
	Non sal. Non agricoles	0	0	0	0
	<b>Total 2006</b>	<b>1</b>	<b>0</b>	<b>0</b>	<b>0</b>
	<b>Total 2005</b>	<b>0</b>	<b>0</b>	<b>0</b>	<b>0</b>
	% d'évolution	-	-	-	-
Total général	Non sal. Agricoles	1	0	0	0
	Non sal. Non agricoles	4	18	6	2
	<b>Total 2006</b>	<b>5</b>	<b>18</b>	<b>6</b>	<b>2</b>
	<b>Total 2005</b>	<b>5</b>	<b>11</b>	<b>6</b>	<b>0</b>
	% d'évolution	0,00	63,64	0,00	-

(1): lorsque la ventilation des données entre les différents pays n'est pas disponible.

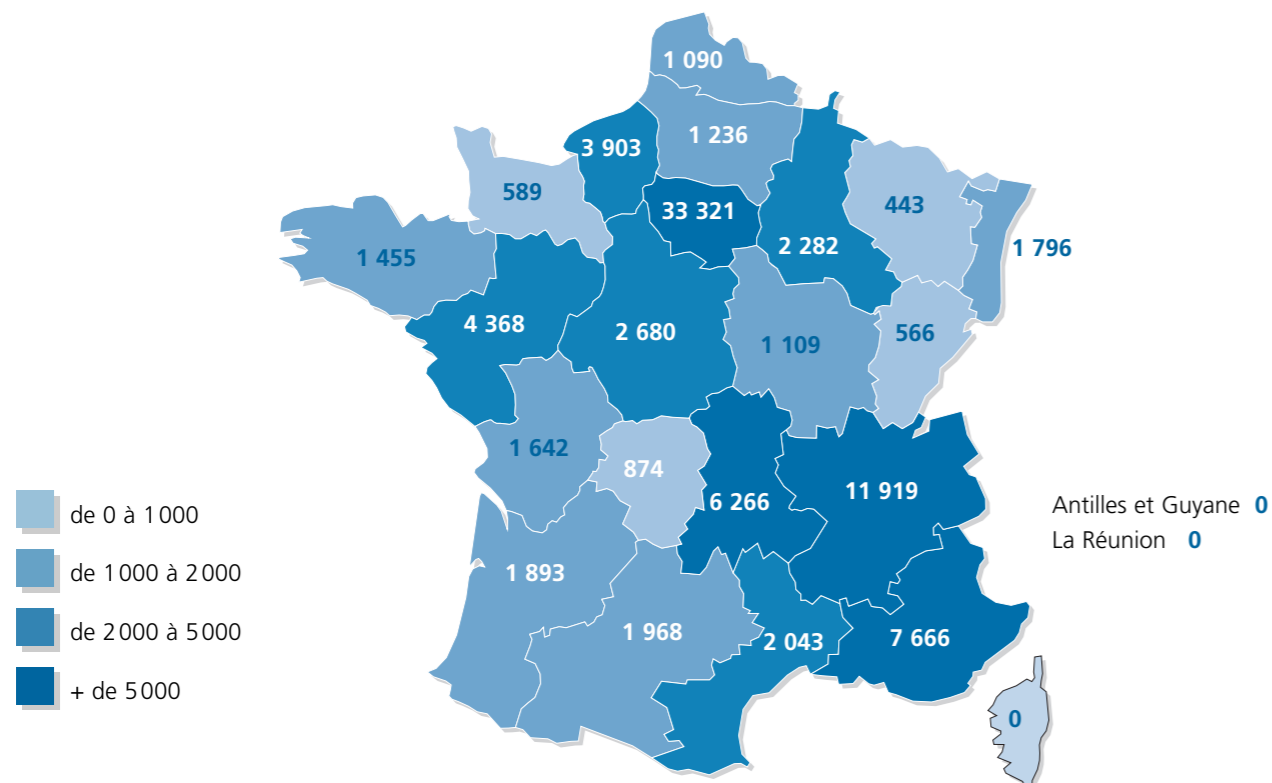

## Le détachement exceptionnel

Tableau n° 2006/103

Pays	Personnes travaillant en France et maintenues à la législation de l'Etat concerné	Personnes travaillant dans l'Etat concerné et maintenues à la législation française
Algérie	Le service juridique du CLEISS n'est pas en mesure de nous communiquer ces données pour l'exercice 2006.	
Andorre		
Bénin		
Bosnie-Herzégovine		
Cameroun		
Canada		
Cap-Vert		
Chili		
Congo		
Côte d'Ivoire		
Croatie		
Etats-Unis		
Gabon		
Guernesey		
Aurigny		
Herm		
Jethou		
Israël		
Jersey		
Macédoine		
Madagascar		
Mali		
Maroc		
Mauritanie		
Monaco		
Niger		
Philippines		
Pologne		
Québec		
République Tchèque		
Roumanie		
Saint-Marin		
Sénégal		
Serbie-Montenegro		
Suisse		
Togo		
Tunisie		
Turquie		
Nouvelle-Calédonie		
Polynésie française		
<b>Total 2006</b>		
<b>Total 2005</b>	<b>382</b>	<b>210</b>
% d'évolution		

## LEGISLATION INTERNE

Les modalités de détachement résultent des dispositions prévues par la législation française lorsque le détachement a lieu :

- > dans un Etat hors UE-EEE ou Suisse et n'ayant pas signé de convention de sécurité sociale avec la France ;
- > dans un Territoire d'outre mer autre que Mayotte, la Nouvelle Calédonie ou la Polynésie française

mais aussi lorsque

- > le travailleur salarié détaché au Danemark, en Islande, en Norvège, au Liechtenstein ou en Suisse n'a pas la nationalité d'un des Etats membres de l'UE-EEE ou Suisse ;
- > le travailleur salarié détaché dans un pays ayant signé une convention bilatérale ou un accord de coordination avec la France n'a pas la nationalité française ou celle de l'Etat cosignataire de la convention (sauf exceptions citées page 213)
- > la durée du détachement prévue par une convention bilatérale est dépassée.





Tableau n° 2006/104

Missions et détachements effectués en 2006 dans le cadre de la législation interne

Continents	Pays	Régimes	Missions et détachements		
			Missions (durée inférieure à 3 mois)	Détachement initial (< à 3 ans)	Prolongation (> à 3 ans)
EUROPE	Albanie	Général	59	0	0
		Agricole	0	0	0
		Spéciaux	0	0	0
		<b>Total 2006</b>	<b>59</b>	<b>0</b>	<b>0</b>
		<b>Total 2005</b>	<b>41</b>	<b>2</b>	<b>0</b>
	% d'évolution	43,90	-100,00	-	
	Biélorussie	Général	127	2	0
		Agricole	0	0	0
		Spéciaux	0	0	0
		<b>Total 2006</b>	<b>127</b>	<b>2</b>	<b>0</b>
		<b>Total 2005</b>	<b>195</b>	<b>4</b>	<b>0</b>
	% d'évolution	-34,87	-50,00	-	
	Bulgarie	Général	973	57	0
		Agricole	3	0	0
		Spéciaux	0	0	0
		<b>Total 2006</b>	<b>976</b>	<b>57</b>	<b>0</b>
		<b>Total 2005</b>	<b>869</b>	<b>33</b>	<b>0</b>
	% d'évolution	12,31	72,73	-	
Moldavie	Général	57	3	1	
	Agricole	0	0	0	
	Spéciaux	0	0	0	
	<b>Total 2006</b>	<b>57</b>	<b>3</b>	<b>1</b>	
	<b>Total 2005</b>	<b>50</b>	<b>2</b>	<b>0</b>	
% d'évolution	14,00	50,00	-		
Russie	Général	5 486	233	5	
	Agricole	6	0	0	
	Spéciaux	0	0	0	
	<b>Total 2006</b>	<b>5 492</b>	<b>233</b>	<b>5</b>	
	<b>Total 2005</b>	<b>5 623</b>	<b>176</b>	<b>3</b>	
% d'évolution	-2,33	32,39	66,67		
Ukraine	Général	1 053	15	2	
	Agricole	15	0	0	
	Spéciaux	0	0	0	
	<b>Total 2006</b>	<b>1 068</b>	<b>15</b>	<b>2</b>	
	<b>Total 2005</b>	<b>724</b>	<b>16</b>	<b>3</b>	
% d'évolution	47,51	-6,25	-33,33		
Autres pays d'Europe	Général	9 294	35	2	
	Agricole	0	0	0	
	Spéciaux	0	0	0	
	<b>Total 2006</b>	<b>9 294</b>	<b>35</b>	<b>2</b>	
	<b>Total 2005</b>	<b>9 467</b>	<b>50</b>	<b>1</b>	
% d'évolution	-1,83	-30,00	100,00		
ASIE	Afghanistan	Général	132	13	0
		Agricole	0	0	0
		Spéciaux	0	0	0
		<b>Total 2006</b>	<b>132</b>	<b>13</b>	<b>0</b>
		<b>Total 2005</b>	<b>208</b>	<b>8</b>	<b>0</b>
	% d'évolution	-36,54	62,50	-	
	Arabie saoudite	Général	1 266	68	4
		Agricole	0	0	0
		Spéciaux	0	0	0
		<b>Total 2006</b>	<b>1 266</b>	<b>68</b>	<b>4</b>
		<b>Total 2005</b>	<b>1 324</b>	<b>45</b>	<b>1</b>
	% d'évolution	-4,38	51,11	300,00	
Chine	Général	13 307	498	28	
	Agricole	6	0	0	
	Spéciaux	1	2	0	
	<b>Total 2006</b>	<b>13 314</b>	<b>500</b>	<b>28</b>	
	<b>Total 2005</b>	<b>15 044</b>	<b>607</b>	<b>45</b>	
% d'évolution	-11,50	-17,63	-37,78		

Tableau n° 2006/104 (suite)

Missions et détachements effectués en 2006 dans le cadre de la législation interne

Continents	Pays	Régimes	Missions et détachements		
			Missions (durée inférieure à 3 mois)	Détachement initial (< à 3 ans)	Prolongation (> à 3 ans)
ASIE	Corée	Général	2 557	74	5
		Agricole	1	0	0
		Spéciaux	0	1	0
		<b>Total 2006</b>	<b>2 558</b>	<b>75</b>	<b>5</b>
		<b>Total 2005</b>	<b>2 869</b>	<b>101</b>	<b>21</b>
	% d'évolution	-10,84	-25,74	-76,19	
	Emirats arabes unis	Général	2 728	99	12
		Agricole	11	0	0
		Spéciaux	0	0	0
		<b>Total 2006</b>	<b>2 739</b>	<b>99</b>	<b>12</b>
		<b>Total 2005</b>	<b>3 370</b>	<b>118</b>	<b>4</b>
	% d'évolution	-18,72	-16,10	200,00	
	Inde	Général	5 118	133	0
		Agricole	0	0	0
		Spéciaux	0	0	0
		<b>Total 2006</b>	<b>5 118</b>	<b>133</b>	<b>0</b>
		<b>Total 2005</b>	<b>5 025</b>	<b>103</b>	<b>3</b>
	% d'évolution	1,85	29,13	-100,00	
Indonésie	Général	1 223	110	0	
	Agricole	0	0	0	
	Spéciaux	0	0	0	
	<b>Total 2006</b>	<b>1 223</b>	<b>110</b>	<b>0</b>	
	<b>Total 2005</b>	<b>1 069</b>	<b>153</b>	<b>3</b>	
% d'évolution	14,41	-28,10	-100,00		
Irak	Général	12	5	0	
	Agricole	0	0	0	
	Spéciaux	0	0	0	
	<b>Total 2006</b>	<b>12</b>	<b>5</b>	<b>0</b>	
	<b>Total 2005</b>	<b>104</b>	<b>7</b>	<b>0</b>	
% d'évolution	-88,46	-28,57	-		
Iran	Général	1 137	63	1	
	Agricole	2	0	0	
	Spéciaux	0	0	0	
	<b>Total 2006</b>	<b>1 139</b>	<b>63</b>	<b>1</b>	
	<b>Total 2005*</b>	<b>1 551</b>	<b>55</b>	<b>1</b>	
% d'évolution	-26,56	14,55	0,00		
Japon	Général	6 155	168	1	
	Agricole	0	0	0	
	Spéciaux	1	0	0	
	<b>Total 2006</b>	<b>6 156</b>	<b>168</b>	<b>1</b>	
	<b>Total 2005</b>	<b>7 034</b>	<b>136</b>	<b>9</b>	
% d'évolution	-12,48	23,53	-88,89		
Jordanie	Général	389	19	0	
	Agricole	0	0	0	
	Spéciaux	0	0	0	
	<b>Total 2006</b>	<b>389</b>	<b>19</b>	<b>0</b>	
	<b>Total 2005*</b>	<b>430</b>	<b>13</b>	<b>0</b>	
% d'évolution	-9,53	46,15	-		
Kazakhstan	Général	285	117	0	
	Agricole	0	0	0	
	Spéciaux	0	0	0	
	<b>Total 2006</b>	<b>285</b>	<b>117</b>	<b>0</b>	
	<b>Total 2005</b>	<b>366</b>	<b>6</b>	<b>0</b>	
% d'évolution	-22,13	1850,00	-		
Koweït	Général	314	6	0	
	Agricole	0	0	0	
	Spéciaux	0	0	0	
	<b>Total 2006</b>	<b>314</b>	<b>6</b>	<b>0</b>	
	<b>Total 2005</b>	<b>242</b>	<b>9</b>	<b>1</b>	
% d'évolution	29,75	-33,33	-100,00		

\* modification



Tableau n° 2006/104 (suite)

Missions et détachements effectués en 2006 dans le cadre de la législation interne

Continents	Pays	Régimes	Missions et détachements		
			Missions (durée inférieure à 3 mois)	Détachement initial (< à 3 ans)	Prolongation (> à 3 ans)
ASIE	Liban	Général	859	27	0
		Agricole	5	0	0
		Spéciaux	1	0	0
		<b>Total 2006</b>	<b>865</b>	<b>27</b>	<b>0</b>
		<b>Total 2005</b>	<b>709</b>	<b>10</b>	<b>0</b>
	% d'évolution	22,00	170,00	-	
	Malaisie	Général	1 328	75	0
		Agricole	0	0	0
		Spéciaux	0	0	0
		<b>Total 2006</b>	<b>1 328</b>	<b>75</b>	<b>0</b>
		<b>Total 2005</b>	<b>1 542</b>	<b>50</b>	<b>3</b>
	% d'évolution	-13,88	50,00	-100,00	
	Qatar	Général	772	31	0
		Agricole	0	0	0
		Spéciaux	0	0	0
		<b>Total 2006</b>	<b>772</b>	<b>31</b>	<b>0</b>
		<b>Total 2005</b>	<b>646</b>	<b>34</b>	<b>2</b>
	% d'évolution	19,50	-8,82	-100,00	
Singapour	Général	2 244	72	2	
	Agricole	1	0	0	
	Spéciaux	1	0	0	
	<b>Total 2006</b>	<b>2 246</b>	<b>72</b>	<b>2</b>	
	<b>Total 2005</b>	<b>2 579</b>	<b>53</b>	<b>2</b>	
% d'évolution	-12,91	35,85	0,00		
Syrie	Général	317	13	1	
	Agricole	0	0	0	
	Spéciaux	1	0	0	
	<b>Total 2006</b>	<b>318</b>	<b>13</b>	<b>1</b>	
	<b>Total 2005</b>	<b>800</b>	<b>16</b>	<b>1</b>	
% d'évolution	-60,25	-18,75	0,00		
Taiwan	Général	1 174	31	3	
	Agricole	0	0	0	
	Spéciaux	0	2	0	
	<b>Total 2006</b>	<b>1 174</b>	<b>33</b>	<b>3</b>	
	<b>Total 2005</b>	<b>1 310</b>	<b>26</b>	<b>1</b>	
% d'évolution	-10,38	26,92	200,00		
Thaïlande	Général	2 398	107	6	
	Agricole	2	0	0	
	Spéciaux	0	0	0	
	<b>Total 2006</b>	<b>2 400</b>	<b>107</b>	<b>6</b>	
	<b>Total 2005</b>	<b>2 646</b>	<b>95</b>	<b>3</b>	
% d'évolution	-9,30	12,63	100,00		
Autres pays d'Asie	Général	2 777	78	4	
	Agricole	0	0	0	
	Spéciaux	1	0	0	
	<b>Total 2006</b>	<b>2 778</b>	<b>78</b>	<b>4</b>	
	<b>Total 2005*</b>	<b>3 381</b>	<b>127</b>	<b>2</b>	
% d'évolution	-17,83	-38,58	100,00		
AFRIQUE	Afrique du sud	Général	2 415	123	1
		Agricole	0	0	0
		Spéciaux	0	0	0
		<b>Total 2006</b>	<b>2 415</b>	<b>123</b>	<b>1</b>
		<b>Total 2005*</b>	<b>1 818</b>	<b>55</b>	<b>1</b>
	% d'évolution	32,84	123,64	0,00	
	Burkina	Général	483	25	4
		Agricole	0	1	0
		Spéciaux	0	0	0
		<b>Total 2006</b>	<b>483</b>	<b>26</b>	<b>4</b>
<b>Total 2005</b>		<b>695</b>	<b>12</b>	<b>0</b>	
% d'évolution	-30,50	116,67	-		

\* modification



Tableau n° 2006/104 (suite)

Missions et détachements effectués en 2006 dans le cadre de la législation interne

Continents	Pays	Régimes	Missions et détachements		
			Missions (durée inférieure à 3 mois)	Détachement initial (< à 3 ans)	Prolongation (> à 3 ans)
AFRIQUE	Burundi	Général	57	7	0
		Agricole	0	0	0
		Spéciaux	0	0	0
		<b>Total 2006</b>	<b>57</b>	<b>7</b>	<b>0</b>
		<b>Total 2005</b>	<b>46</b>	<b>2</b>	<b>0</b>
	% d'évolution	23,91	250,00	-	
	Djibouti	Général	108	3	0
		Agricole	0	0	0
		Spéciaux	0	0	0
		<b>Total 2006</b>	<b>108</b>	<b>3</b>	<b>0</b>
		<b>Total 2005</b>	<b>113</b>	<b>1</b>	<b>0</b>
	% d'évolution	-4,42	200,00	-	
	Egypte	Général	1 791	133	5
		Agricole	3	0	0
		Spéciaux	0	0	0
		<b>Total 2006</b>	<b>1 794</b>	<b>133</b>	<b>5</b>
		<b>Total 2005</b>	<b>1 872</b>	<b>95</b>	<b>3</b>
	% d'évolution	-4,17	40,00	66,67	
Ethiopie	Général	156	12	1	
	Agricole	0	0	0	
	Spéciaux	0	0	0	
	<b>Total 2006</b>	<b>156</b>	<b>12</b>	<b>1</b>	
	<b>Total 2005</b>	<b>135</b>	<b>22</b>	<b>0</b>	
% d'évolution	15,56	-45,45	-		
Kenya	Général	384	35	0	
	Agricole	0	0	0	
	Spéciaux	0	0	0	
	<b>Total 2006</b>	<b>384</b>	<b>35</b>	<b>0</b>	
	<b>Total 2005</b>	<b>604</b>	<b>14</b>	<b>2</b>	
% d'évolution	-36,42	150,00	-100,00		
Libye	Général	408	28	0	
	Agricole	3	0	0	
	Spéciaux	0	0	0	
	<b>Total 2006</b>	<b>411</b>	<b>28</b>	<b>0</b>	
	<b>Total 2005</b>	<b>394</b>	<b>10</b>	<b>3</b>	
% d'évolution	4,31	180,00	-100,00		
Ile Maurice	Général	379	90	2	
	Agricole	1	0	0	
	Spéciaux	0	0	0	
	<b>Total 2006</b>	<b>380</b>	<b>90</b>	<b>2</b>	
	<b>Total 2005</b>	<b>372</b>	<b>60</b>	<b>0</b>	
% d'évolution	2,15	50,00	-		
Ouganda	Général	41	36	0	
	Agricole	0	0	0	
	Spéciaux	0	0	0	
	<b>Total 2006</b>	<b>41</b>	<b>36</b>	<b>0</b>	
	<b>Total 2005</b>	<b>231</b>	<b>17</b>	<b>0</b>	
% d'évolution	-82,25	111,76	-		
Tchad	Général	193	34	0	
	Agricole	0	0	0	
	Spéciaux	0	0	0	
	<b>Total 2006</b>	<b>193</b>	<b>34</b>	<b>0</b>	
	<b>Total 2005</b>	<b>222</b>	<b>37</b>	<b>0</b>	
% d'évolution	-13,06	-8,11	-		
Autres pays d'Afrique	Général	2 043	117	1	
	Agricole	0	0	0	
	Spéciaux	0	0	0	
	<b>Total 2006</b>	<b>2 043</b>	<b>117</b>	<b>1</b>	
	<b>Total 2005*</b>	<b>2 538</b>	<b>193</b>	<b>2</b>	
% d'évolution	-19,50	-39,38	-50,00		

\* modification

Tableau n° 2006/104 (suite)

Missions et détachements effectués en 2006 dans le cadre de la législation interne

Continents	Pays	Régimes	Missions et détachements		
			Missions (durée inférieure à 3 mois)	Détachement initial (< à 3 ans)	Prolongation (> à 3 ans)
AMÉRIQUE	Argentine	Général	970	30	6
		Agricole	1	1	0
		Spéciaux	0	0	0
		<b>Total 2006</b>	<b>971</b>	<b>31</b>	<b>6</b>
		<b>Total 2005*</b>	<b>1 113</b>	<b>46</b>	<b>3</b>
	% d'évolution	-12,76	-32,61	100,00	
	Bolivie	Général	173	4	0
		Agricole	0	0	0
		Spéciaux	0	0	0
		<b>Total 2006</b>	<b>173</b>	<b>4</b>	<b>0</b>
	<b>Total 2005</b>	<b>126</b>	<b>3</b>	<b>0</b>	
	% d'évolution	37,30	33,33	-	
	Brésil	Général	3 940	96	3
		Agricole	3	1	0
		Spéciaux	0	0	0
		<b>Total 2006</b>	<b>3 943</b>	<b>97</b>	<b>3</b>
	<b>Total 2005</b>	<b>4 049</b>	<b>112</b>	<b>15</b>	
	% d'évolution	-2,62	-13,39	-80,00	
	Colombie	Général	373	24	0
		Agricole	0	0	0
Spéciaux		0	0	0	
<b>Total 2006</b>		<b>373</b>	<b>24</b>	<b>0</b>	
<b>Total 2005</b>	<b>651</b>	<b>20</b>	<b>1</b>		
% d'évolution	-42,70	20,00	-100,00		
Costa Rica	Général	132	2	0	
	Agricole	0	0	0	
	Spéciaux	0	0	0	
	<b>Total 2006</b>	<b>132</b>	<b>2</b>	<b>0</b>	
<b>Total 2005</b>	<b>181</b>	<b>5</b>	<b>0</b>		
% d'évolution	-27,07	-60,00	-		
Cuba	Général	375	53	1	
	Agricole	0	0	0	
	Spéciaux	0	0	0	
	<b>Total 2006</b>	<b>375</b>	<b>53</b>	<b>1</b>	
<b>Total 2005</b>	<b>344</b>	<b>16</b>	<b>0</b>		
% d'évolution	9,01	231,25	-		
Equateur	Général	154	10	0	
	Agricole	0	0	0	
	Spéciaux	0	0	0	
	<b>Total 2006</b>	<b>154</b>	<b>10</b>	<b>0</b>	
<b>Total 2005</b>	<b>180</b>	<b>5</b>	<b>1</b>		
% d'évolution	-14,44	100,00	-100,00		
Haiti	Général	76	24	1	
	Agricole	0	0	0	
	Spéciaux	0	0	0	
	<b>Total 2006</b>	<b>76</b>	<b>24</b>	<b>1</b>	
<b>Total 2005</b>	<b>81</b>	<b>32</b>	<b>0</b>		
% d'évolution	-6,17	-25,00	-		
Honduras	Général	81	12	0	
	Agricole	0	0	0	
	Spéciaux	0	0	0	
	<b>Total 2006</b>	<b>81</b>	<b>12</b>	<b>0</b>	
<b>Total 2005</b>	<b>59</b>	<b>7</b>	<b>0</b>		
% d'évolution	37,29	71,43	-		
Mexique	Général	2 699	157	2	
	Agricole	7	0	0	
	Spéciaux	1	0	0	
	<b>Total 2006</b>	<b>2 707</b>	<b>157</b>	<b>2</b>	
<b>Total 2005*</b>	<b>2 902</b>	<b>135</b>	<b>7</b>		
% d'évolution	-6,72	16,30	-71,43		

\* modification

Tableau n° 2006/104 (suite)

Missions et détachements effectués en 2006 dans le cadre de la législation interne

Continents	Pays	Régimes	Missions et détachements		
			Missions (durée inférieure à 3 mois)	Détachement initial (< à 3 ans)	Prolongation (> à 3 ans)
AMÉRIQUE	Nicaragua	Général	22	4	0
		Agricole	0	0	0
		Spéciaux	0	0	0
		<b>Total 2006</b>	<b>22</b>	<b>4</b>	<b>0</b>
		<b>Total 2005</b>	<b>25</b>	<b>1</b>	<b>0</b>
	% d'évolution	-12,00	300,00	-	
	Paraguay	Général	30	7	0
		Agricole	0	0	0
		Spéciaux	0	0	0
		<b>Total 2006</b>	<b>30</b>	<b>7</b>	<b>0</b>
	<b>Total 2005</b>	<b>42</b>	<b>0</b>	<b>0</b>	
	% d'évolution	-28,57	-	-	
	Pérou	Général	341	7	0
		Agricole	0	0	0
		Spéciaux	0	0	0
		<b>Total 2006</b>	<b>341</b>	<b>7</b>	<b>0</b>
	<b>Total 2005</b>	<b>402</b>	<b>14</b>	<b>5</b>	
	% d'évolution	-15,17	-50,00	-100,00	
	St Pierre et Miquelon	Général	5	2	0
		Agricole	0	0	0
Spéciaux		0	0	0	
<b>Total 2006</b>		<b>5</b>	<b>2</b>	<b>0</b>	
<b>Total 2005</b>	<b>16</b>	<b>2</b>	<b>0</b>		
% d'évolution	-68,75	0,00	-		
Uruguay	Général	84	10	0	
	Agricole	0	0	0	
	Spéciaux	0	0	0	
	<b>Total 2006</b>	<b>84</b>	<b>10</b>	<b>0</b>	
<b>Total 2005</b>	<b>111</b>	<b>11</b>	<b>1</b>		
% d'évolution	-24,32	-9,09	-100,00		
Venezuela	Général	367	40	0	
	Agricole	0	0	0	
	Spéciaux	0	0	0	
	<b>Total 2006</b>	<b>367</b>	<b>40</b>	<b>0</b>	
<b>Total 2005</b>	<b>439</b>	<b>29</b>	<b>1</b>		
% d'évolution	-16,40	37,93	-100,00		
Autres pays d'Amérique	Général	946	140	0	
	Agricole	0	0	0	
	Spéciaux	0	0	0	
	<b>Total 2006</b>	<b>946</b>	<b>140</b>	<b>0</b>	
<b>Total 2005</b>	<b>789</b>	<b>261</b>	<b>3</b>		
% d'évolution	19,90	-46,36	-100,00		
OCÉANIE	Australie	Général	1 293	87	1
		Agricole	34	37	0
		Spéciaux	1	0	0
		<b>Total 2006</b>	<b>1 328</b>	<b>124</b>	<b>1</b>
		<b>Total 2005</b>	<b>1 558</b>	<b>58</b>	<b>2</b>
	% d'évolution	-14,76	113,79	-50,00	
	Fidji	Général	14	2	0
		Agricole	0	0	0
		Spéciaux	0	0	0
		<b>Total 2006</b>	<b>14</b>	<b>2</b>	<b>0</b>
<b>Total 2005</b>		<b>26</b>	<b>3</b>	<b>0</b>	
% d'évolution	-46,15	-33,33	-		
Nouvelle Zélande	Général	161	5	0	
	Agricole	5	3	0	
	Spéciaux	0	0	0	
	<b>Total 2006</b>	<b>166</b>	<b>8</b>	<b>0</b>	
	<b>Total 2005</b>	<b>195</b>	<b>10</b>	<b>0</b>	
% d'évolution	-14,87	-20,00	-		

Tableau n° 2006/104 (fin)

## Missions et détachements effectués en 2006 dans le cadre de la législation interne

Continents	Pays	Régimes	Missions et détachements		
			Missions (durée inférieure à 3 mois)	Détachement initial (< à 3 ans)	Prolongation (> à 3 ans)
OCÉANIE	Papouasie	Général	14	0	0
		Agricole	0	0	0
		Spéciaux	0	0	0
		<b>Total 2006</b>	<b>14</b>	<b>0</b>	<b>0</b>
		<b>Total 2005</b>	<b>17</b>	<b>0</b>	<b>0</b>
	% d'évolution	-17,65	-	-	
	Wallis et Futuna	Général	4	5	0
		Agricole	0	0	0
		Spéciaux	0	0	0
		<b>Total 2006</b>	<b>4</b>	<b>5</b>	<b>0</b>
		<b>Total 2005</b>	<b>6</b>	<b>3</b>	<b>0</b>
	% d'évolution	-33,33	66,67	-	
	Autres pays d'Océanie	Général	241	3	1
		Agricole	0	0	0
		Spéciaux	0	0	0
<b>Total 2006</b>		<b>241</b>	<b>3</b>	<b>1</b>	
<b>Total 2005</b>		<b>228</b>	<b>7</b>	<b>0</b>	
% d'évolution	5,70	-57,14	-		
DONNÉES GÉOGRAPHIQUES NON PRÉCISÉES (1)	Général	13 057	66	0	
	Agricole	0	0	0	
	Spéciaux	0	0	0	
	<b>Total 2006</b>	<b>13 057</b>	<b>66</b>	<b>0</b>	
	<b>Total 2005*</b>	<b>30 632</b>	<b>218</b>	<b>15</b>	
% d'évolution	-57,37	-69,72	-100,00		
TOTAL GÉNÉRAL	Général	97 551	3 585	106	
	Agricole	109	43	0	
	Spéciaux	8	5	0	
	<b>Total 2006</b>	<b>97 668</b>	<b>3 633</b>	<b>106</b>	
	<b>Total 2005*</b>	<b>122 430</b>	<b>3 571</b>	<b>174</b>	
% d'évolution	-20,23	1,74	-39,08		

\* modification

(1): lorsque la ventilation des données entre les différents pays n'est pas disponible.

Graphique n° 2006/46

## Missions et détachements effectués en 2006 dans le cadre de la législation interne

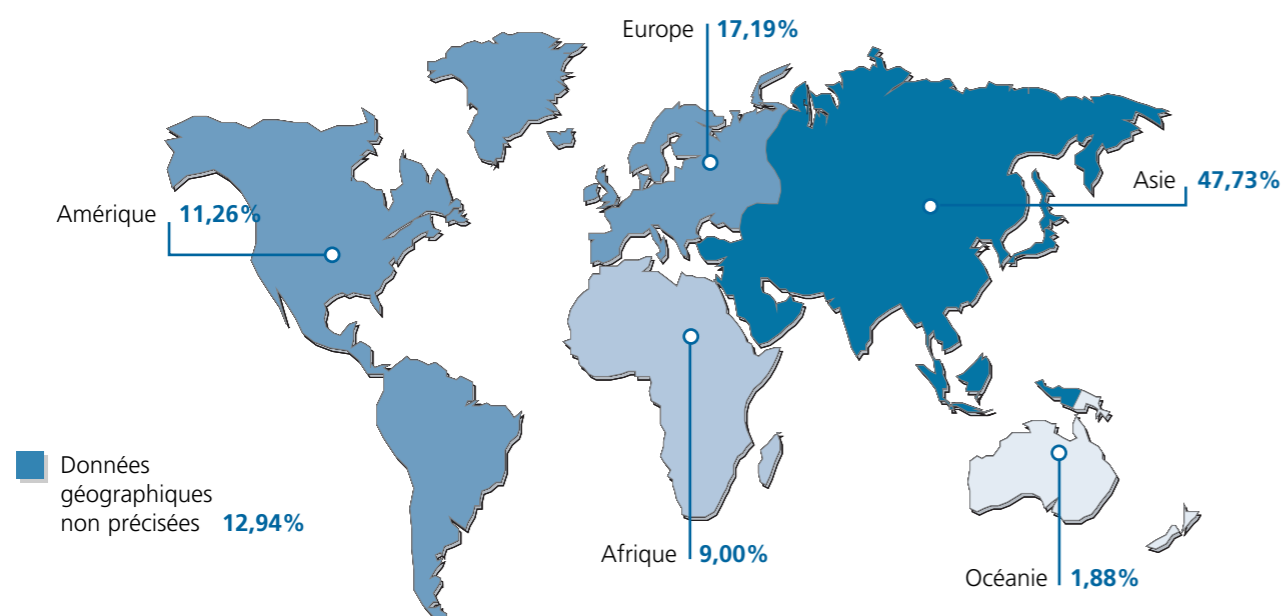

## **CLEISS**

**Centre des Liaisons Européennes et Internationales de Sécurité Sociale**

11, Rue de la Tour des Dames

75436 Paris Cedex 09

Tél : 01.45.26.33.41

Fax : 01.49.95.06.50

Site Internet : [www.cleiss.fr](http://www.cleiss.fr)

**Directeur de la publication** : Denise FORNES (Directeur par intérim)

**Service des Etudes Financières et Statistiques**

Tél : 01.45.26.81.40

*Reproduction autorisée sauf à des fins commerciales, moyennant mention de la source*

